

INSTITUCION EDUCATIVA

INICIAL

N.º 644 “PINTACHA”

URUBAMBA

REGLAMENTO

INTERNO

2024

REGLAMENTO INTERNO 2024

I. IDENTIDAD Y ORGANIZACIÓN DE LA I.E

DRE	CUSCO	UGEL	URUBAMBA
INSTITUCIÓN EDUCATIVA	N° 644	DIRECCIÓN DE LA I.E	AV. CESAR VALLEJOS
CODIGO MODULAR	0672063	CÓDIGO DEL LOCAL	
DIRECTORA (e)	PATRICIA LOAYZA CAJIGAS	AÑO	2024
PERSONAL DOCENTE	PATRICIA LOAYZA CAJIGAS LICELIT GONZALEZ FLOREZ YANET MENDOZA RAMOS ROSMERY DELGADO USCAMAYTA		
PERSONAL ADMINISTRATIVO	LIDIA MISME VIUDA DE CASTRO		

1. VISIÓN Y MISIÓN:

A. MISIÓN:

En el 2024 ser una Institución Educativa de calidad que brinda formación integral a los niños y niñas, promoviendo sus capacidades, actitudes y valores a través de estrategias innovadoras y haciendo uso de recursos tecnológicos, que cuenta con docentes actualizadas y comprometidas con la institución, personal administrativo con vocación de servicio, Padres de familia organizados que participan activamente en el proceso educativo y en el mejoramiento de las condiciones de la Institución educativa.

B. VISIÓN:

La Institución Educativa Inicial N° 644 al 2026 formará niños y niñas expresivos, creativos, capaces de resolver problemas, vivir con valores y hacer uso de los recursos tecnológicos para aprender.

Donde el personal docente y administrativo se auto capacite, sea innovador, utilice los recursos tecnológicos, sean capaces de trabajar en equipo y mantener relaciones armoniosas y los padres de familia participen con entusiasmo y responsabilidad en el proceso educativo y mejoramiento de la calidad de los servicios.

Una Institución educativa que cuente con una infraestructura limpia ordenada y segura, con ambientes y espacios adecuados a las necesidades y actividades de los niños y niñas.

C. IMPORTANCIA DEL REGLAMENTO INTERNO:

Instrumento de gestión que regula la organización y el funcionamiento integral de la IE y sus integrantes. Promoviendo una convivencia escolar democrática y un clima favorable a los aprendizajes en el marco de las normas sectoriales vigentes. Debe ser elaborado con toda la comunidad educativa, liderada por el directivo de la IE y el Comité de Gestión de Condiciones Operativas. Para su elaboración, es necesario conocer las características, los recursos y el entorno en general de la IE y, al mismo tiempo, seguir el marco normativo vigente. Esto se debe a que el Reglamento Interno debe ser constantemente adaptado a los retos propios de cada contexto escolar y a los objetivos institucionales. Documento que nos permite delimitar claramente las responsabilidades, promover la autonomía de la I.E, proteger a los integrantes de la comunidad educativa, contribuir a crear clima escolar positivo que promueve la convivencia y fortalecer la identidad institucional.

2. ÓRGANOS QUE COMPRENDEN LA I.E Y ORGANIGRAMA:

2.1 ÓRGANOS QUE COMPRENDE LA I.E :

A. ÓRGANOS DE DIRECCIÓN:

DESCRIPCIÓN DE SUS FUNCIONES	ACTORES
El equipo directivo representa legalmente a la IE y su rol es liderar a la comunidad educativa, así como gestionar y organizar el área pedagógica y administrativa de la IE. Asimismo, son los encargados de promover el clima escolar positivo y la convivencia armoniosa entre los integrantes de la comunidad educativa.	Director@ Subdirectores

B. ÓRGANOS DE ADMINISTRACIÓN:

DESCRIPCIÓN DE SUS FUNCIONES	ACTORES
Sus funciones están dirigidas al apoyo de la gestión escolar. Asimismo, el personal administrativo cumple un papel importante en la creación de un ambiente favorable para el aprendizaje de los estudiantes, por lo que es importante que todos los actores estén comprometidos en fomentar relaciones positivas y saludables dentro de la comunidad educativa.	Personal administrativo

C. ÓRGANOS PEDAGÓGICOS:

DESCRIPCIÓN DE SUS FUNCIONES	ACTORES
Su rol es el de acompañar a los estudiantes en su proceso formativo, buscando el desarrollo integral del ser humano. Además, ejercen una enseñanza de calidad, equidad y pertenencia no solo para los estudiantes, sino también para el resto de la comunidad educativa.	Docentes

D. ÓRGANOS DE PARTICIPACIÓN, CONCENTRACIÓN Y VIGILANCIA:

DESCRIPCIÓN DE SUS FUNCIONES	ACTORES
Dentro de sus principales funciones se encuentra participar en la elaboración y evaluación del PEI; vigilar el acceso a la matrícula, inclusión y calidad del servicio educativo de la IE; entre otras. En el RI se debe establecer la cantidad de representantes, así como especificar los roles que estos cumplen. El órgano es liderado por el director o directora y conformado por diferentes representantes de la comunidad educativa.	Consejo Educativo Institucional (CONEI)

2.2 ORGANIGRAMA DE LA ESTRUCTURA ORGANIZACIONAL



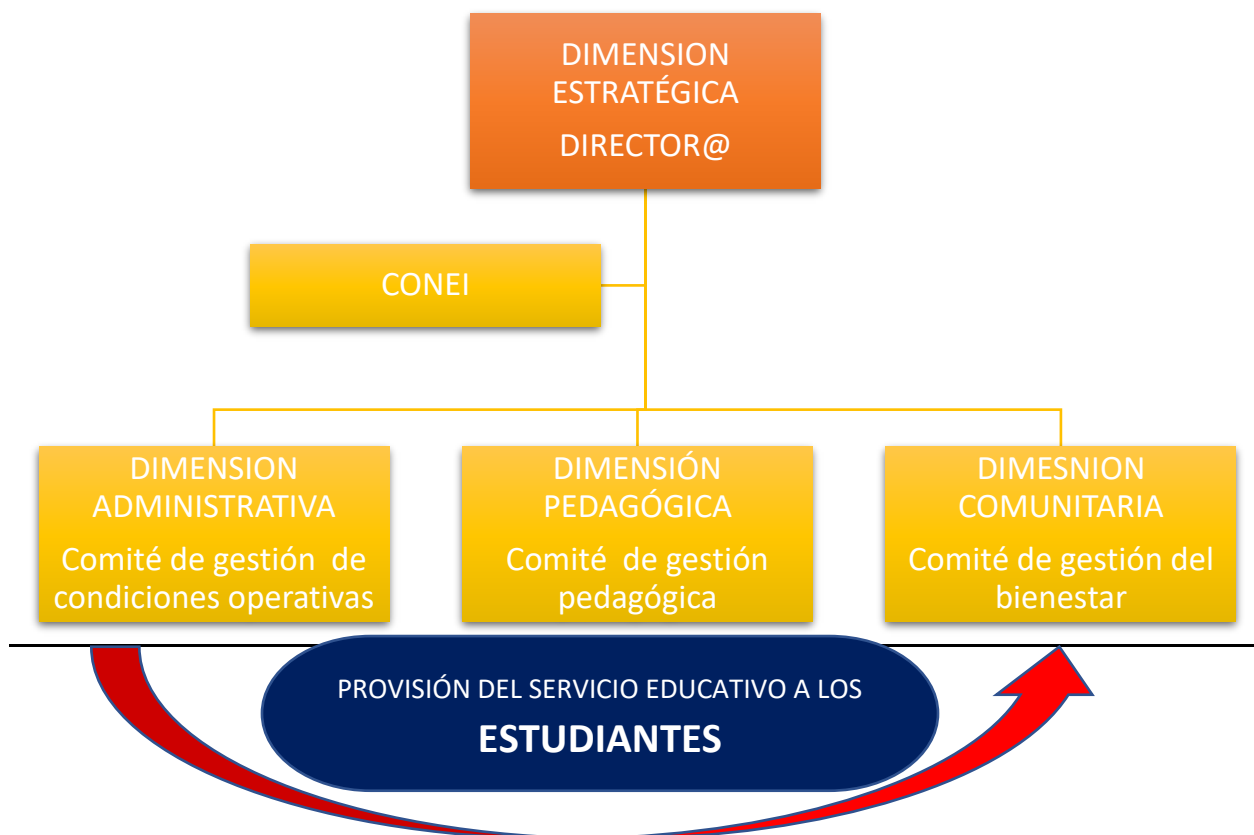

II. NORMAS DE CONVIVENCIA:

Para la generación de un clima adecuado para el logro de los aprendizajes de los estudiantes y conforme a las necesidades y características de la I.E, la convivencia escolar se define como:

Las Normas de Convivencia como componente esencial del Reglamento Interno, pues expresan los acuerdos de la IE para lograr relaciones armoniosas que conduzcan a lograr los objetivos institucionales. Asimismo, se deben entender como una herramienta práctica para la construcción de un clima positivo para los aprendizajes. En otras palabras, las NCIE representan ideales y, al mismo tiempo, son una herramienta concreta para la resolución de conflictos. Al respecto, es esencial recordar que las NC-IE se aplican a todos los integrantes de la comunidad educativa, desde los estudiantes y personal de la IE, hasta las familias y demás actores del ámbito local que visitan nuestra institución. Si todos conocen las expectativas de nuestras normas de convivencia, será más fácil construir un clima escolar positivo. En algunas I.E.E. será posible convocar a todos los integrantes de la comunidad educativa y discutir estas normas; sin embargo, en otras será necesario recurrir al órgano de representación como el CONEI o sus instancias de representación como la APAFA, el Municipio Escolar, entre otras formas de organización. Así lograremos que la voz de toda la comunidad educativa esté presente.

2.1.- NORMAS DE CONVIVENCIA DE LA I.E:

En ese sentido, con participación de todos los integrantes de la comunidad educativa, se ha definido las siguientes normas de convivencia:

NORMAS DE CONVIVENCIA PARA UNA EDUCACIÓN PRESENCIAL

- ✚ Conocemos nuestros deberes para la búsqueda enseñanza - aprendizaje en la educación presencial defendemos los derechos de todos los integrantes de la comunidad educativa.
- ✚ Nos dirigimos y tratamos con respeto, empatía e igualdad a todos los miembros de la comunidad educativa de acuerdo a sus posibilidades en su comunicación y avance del estudiante.
- ✚ A través de la comunicación promovemos el reporte de toda forma de violencia en el hogar para tomar las medidas del caso.
- ✚ Comunicación permanente manteniendo el respeto mutuo estudiante – docente y padres – docentes.
- ✚ Reconocemos y respetamos la dignidad de todos los integrantes de la comunidad fomentando la práctica del buen trato en la institución educativa.
- ✚ Practicamos actividades para la práctica de hábitos saludables (medidas sanitarias ante el covid – 19), nutrición, cuidado personal y cuidado ante las condiciones climatológicas.
- ✚ Entregamos las actividades asignadas, respetando plazos establecidos para la entrega, esmerándonos cada día en ser más eficientes en nuestras labores académicas.
- ✚ Generamos estrategias y rutinas de trabajo en la institución educativa encaminadas al cuidado y autocuidado haciendo uso de las redes sociales y otros medios digitales.
- ✚ Nos mantenemos comunicados entre todos los actores de la comunidad educativa y participamos en la reunión de trabajo colegiado para mejorar el rendimiento académico.

2.2.- MEDIDAS CORRECTIVAS:

Asimismo, teniendo en cuenta los protocolos para la prevención y atención de la violencia, así como la disciplina con enfoque de derecho, se detallan la medida correctiva ante e incumplimiento de las normas de convivencia de la I.E se establecen las siguientes medidas correctivas:

COMUNICACIÓN CON LAS FAMILIAS: El docente tutor establece comunicación con la familia del estudiante para recoger información sobre su situación actual y para comprender las causas del comportamiento disruptivo presentado.

ESPACIO DE REFLEXIÓN CON EL ESTUDIANTE: El docente tutor conversa con el estudiante y lo invita a reflexionar sobre las motivaciones de su actuar y las consecuencias de su comportamiento. Asimismo, le presenta al estudiante formas respetuosas a tener en cuenta al dirigirse a los demás.

ACCIÓN REPARADORA: El docente tutor guía al estudiante a asumir una acción reparadora que permita revertir la ofensa a su compañera(a). Además, se compromete a realizar un recurso creativo que tenga como objetivo promover la comunicación respetuosa con los demás.

ORIENTACIÓN A LA FAMILIA EN SU ROL DE ACOMPAÑAMIENTO: El docente tutor se comunica con la familia para brindarle pautas para permitan construir nuevas formas de comunicación positiva con su hijo. Así mismo, le orienta a la familia para que asuma un rol participativo en el acompañamiento de su hijo para regular su comportamiento disruptivo.

III. DERECHOS Y RESPONSABILIDADES DE LOS INTEGRANTES DE LA COMUNIDAD EDUCATIVA:

A. ESTUDIANTES:

DERECHOS	RESPONSABILIDADES DE LOS ESTUDIANTES	
<p>No discriminación: Los derechos de los NNA deben ser cumplidos independientemente de su raza, color, sexo, idioma, religión, opinión política, origen nacional, ético o social, posición económica, impedimento físico, nacimiento o de cualquier otra condición suya o de sus familias.</p> <p>Opinión: Los NNA tienen derecho a opinar, a ser escuchados y que sus ideas se tomen en cuenta.</p> <p>Responsabilidades de las familias: Las familias tienen que velar por el bienestar de sus hijos e hijas y son responsables de su educación. Las autoridades apoyarán esta tarea.</p>	Académicas	<ul style="list-style-type: none"> ☺ Realizar las tareas propuestas para la clase. ☺ Participar en actividades que promuevan su aprendizaje. ☺ Asistir a clases con puntualidad.
	Sociales	<ul style="list-style-type: none"> ☺ Respetar los derechos de los demás. ☺ Respetar las ideas y opiniones de los demás. ☺ Evitar prácticas de discriminación.
	Sobre los bienes de la IE	<ul style="list-style-type: none"> ☺ Mantener limpia la IE. ☺ Mantener la limpieza del aula. ☺ Cuidar las áreas verdes de la IE.
	Sobre su salud personal	<ul style="list-style-type: none"> ☺ Lavarse las manos al ingreso de la I.E ☺ Evitar consumir drogas ni alcohol. ☺ Cuidar su higiene personal. ☺ Lavarse las manos adecuadamente tras usar los servicios higiénicos.

B. DOCENTES:

DERECHOS	RESPONSABILIDADES DE LOS DOCENTES	
<ul style="list-style-type: none"> ✓ Desarrollo profesional. ✓ Remuneración, incentivos y asignaciones. 	Académicas	<ul style="list-style-type: none"> ♣ Acompañar al estudiante en su proceso de formación, haciendo efectivos los procesos de su ejercicio pedagógico y respetando las etapas de planificación, trabajo en aula y evaluación. ♣ Informar periódicamente a las familias sobre el proceso de formación de sus hijas e hijos, fomentando su compromiso.
	Sociales	<ul style="list-style-type: none"> ♣ Garantizar que las actividades planeadas se rijan por el respeto, derechos y desarrollo de una convivencia democrática y clima escolar positivo. ♣ Ejercer una práctica pedagógica libre de discriminación por motivos de religión, raza, identidad, condición económica o de cualquier otra característica. ♣ Tratar con respeto a los estudiantes, primando los derechos de las NNA y promoviendo un espacio escolar propicio para el trabajo
<ul style="list-style-type: none"> ✓ Evaluación transparente. ✓ Reconocimientos y beneficios. 		

✓ Línea de carrera.		pedagógico.
	Institucionales	<ul style="list-style-type: none"> ♣ Cumplir con las exigencias del calendario escolar, como la puntualidad y asistencia, así como el involucramiento en actividades que realice la IE. ♣ Participar e involucrarse (de ser requerido) en las actividades de capacitación o formación que se lleven a cabo en la IE, UGEL o DRE.
	Sobre los bienes de la IE	<ul style="list-style-type: none"> ♣ Hacer buen uso de las instalaciones y bienes a su cargo.

C. : PERSONAL ADMINISTRATIVO:

DERECHOS	RESPONSABILIDADES DEL PERSONAL ADMINISTRATIVO	
<ul style="list-style-type: none"> ✓ Participación en equipos de trabajo, así como en otras instancias de toma de decisión de la IE. ✓ Funciones y objetivos claramente delimitados para la exitosa concreción de sus labores. ✓ Ser contemplados en las Normas de Convivencia de la IE a fin de garantizar el respeto y trato justo por parte de otros integrantes de la comunidad educativa. ✓ Participación en estrategias de fortalecimiento de las competencias requeridas para el ejercicio de sus responsabilidades. 	Académicas	<ul style="list-style-type: none"> ❖ Cumplir con los roles y funciones asignados que buscan el mantenimiento de las condiciones básicas para ofrecer el servicio educativo en la IE.
	Sociales	<ul style="list-style-type: none"> ❖ Tratar con respeto a los estudiantes, primando los derechos de las NNA y promoviendo un espacio escolar propicio para el trabajo pedagógico. ❖ Ofrecer un ejemplo de conducta que refuerce los valores que representa la IE mediante sus normas de convivencia.
	Institucionales	<ul style="list-style-type: none"> ❖ Garantizar el cumplimiento de sus funciones en tanto estas ayudan a la IE a proveer el servicio educativo. ❖ Participar de los equipos de trabajo en la IE para colaborar en el cumplimiento de las condiciones básicas de la IE.
	Sobre los bienes de la IE	<ul style="list-style-type: none"> ❖ Conocer los acuerdos para el uso de espacios y materiales de la IE de tal forma que colaboren con su buen uso. ❖ Orientar a los estudiantes, siguiendo la disciplina con enfoque de derechos promovida por la IE, para el buen uso de los espacios, bienes y materiales de la IE.

D. : DIRECTIVOS:

DERECHOS	RESPONSABILIDADES DE LOS DIRECTIVOS	
<p>✓ Tiempo de trabajo: todo aquello que garantice su tiempo en la IE.</p> <p>✓ Provisión de condiciones básicas: todo lo relacionado con la provisión de las condiciones básicas por parte del sistema educativo público.</p>	Académicas	<ul style="list-style-type: none"> ✚ Acompañar a los docentes en su práctica pedagógica, enriqueciendo su desarrollo profesional y proveyendo retroalimentación constructiva alineada a la identidad pedagógica de la IE. ✚ Resolver conflictos y problemas que atenten contra la provisión de las horas académicas programadas.
	Sociales	<ul style="list-style-type: none"> ✚ Ofrecer espacios libres de discriminación para todos los integrantes de la comunidad educativa. ✚ Ser un modelo de la práctica ética y profesional para el resto del personal de la IE, así como para los estudiantes y familias que componen el resto de la comunidad educativa.
	Institucionales	<ul style="list-style-type: none"> ✚ Garantizar las condiciones para la construcción de un clima escolar positivo para todos los integrantes de la comunidad educativa. ✚ Proveer las condiciones institucionales básicas para ofrecer un servicio educativo de calidad.
	Sobre los bienes de la IE	<ul style="list-style-type: none"> ✚ Ofrecer condiciones justas y libres de discriminación para el uso de los bienes y materiales de la IE. ✚ Renovar y mantener en condiciones óptimas todos los bienes y materiales de la IE para su aprovechamiento pedagógico.

E. PADRES DE FAMILIA:

DERECHOS	RESPONSABILIDADES DE LOS PADRES DE FAMILIA	
<p>Participación en el proceso formativo de los estudiantes.</p> <p>Atención por parte de la IE.</p> <p>Participación en procesos de la IE (a través de la APAFA y CONEI, o sus órganos equivalentes para el caso de las II.EE. privadas)</p> <p>Denuncias ante conductas irregulares en la IE que afecten directamente a los estudiantes (maltrato, abuso, discriminación, negligencia, violencia, etc.)</p>	Sociales	<ul style="list-style-type: none"> ♥ Promover un trato igualitario hacia los estudiantes, eliminando toda práctica discriminatoria. ♥ Mantener relaciones positivas con los demás integrantes de la comunidad educativa a partir del diálogo y prácticas de buen trato. ♥ Colaborar con las actividades que planteen el directivo y los docentes de la IE.
	De cuidado y bienestar	<ul style="list-style-type: none"> ♥ Velar porque la IE acondicione sus espacios para la atención de todos los estudiantes con discapacidad. ♥ Denunciar hechos o situaciones de violencia y otros malos manejos que puedan estar afectando a cualquier integrante de la comunidad educativa.
	Sobre los bienes de la IE	<ul style="list-style-type: none"> ♥ Contribuir con el correcto uso de las instalaciones, espacios o áreas comunes de la IE.

IV. RESPONSABILIDAD DE LA I.E A NIVEL INSTITUCIONAL:

4.1.- MATRÍCULA:

La matrícula escolar es único acto en el cual se formaliza el ingreso al sistema educativo peruano de todo NNE, joven o adulto, en una I.E., efectuada la matrícula, la continuidad de la trayectoria en el sistema educativo del estudiante, es automática en una misma o en otra I.E.

La matrícula se registra en la FUM, la cual acompaña al estudiante a lo largo de su trayectoria educativa de todos los niveles, ciclos y/o modalidades; y se formaliza con la emisión de la nómina de matrícula respectiva. Tanto el registro en la FUM como la emisión de la nómina de matrícula se realiza en el SIAGIE.

A. CONDICIONES PARA LA MATRÍCULA:

La matrícula se realiza teniendo en cuenta la edad cronológica del NNA, al 31 de marzo del año correspondiente, con la presencia del padre, madre, tutor, apoderado o su representante acreditado, quienes deben presentar declaración jurada para realizar la matrícula.

La matrícula también puede realizarse luego de los procesos de evaluación de ubicación, convalidación de estudios independientes, revalidación y convalidación de estudios. En estos casos es necesario consignar en la nómina de matrícula el proceso correspondiente, así mismo como el número de la resolución que lo aprobó. La matrícula luego de estos procesos, se realiza considerando los plazos establecidos, en la norma específica correspondiente.

Para la matrícula, los datos personales del NNA, se acreditan con la copia simple del DNI o partida de nacimiento o pasaporte u otro documento de identidad reconocido por las autoridades migratorias competentes, según corresponda. La falta de dichos documentos no es impedimento para la matrícula, previa presentación de una declaración de padre, madre, tutor, apoderado o su representante acreditado, y el compromiso de regularizar los documentos de identificación antes de cumplir los 45 días del inicio del periodo lectivo, a fin de que los estudiantes estén debidamente registrados.

En el caso de la matrícula de NNA, con NEE asociadas a discapacidad; el director de la I.E., el responsable del programa o quien haga sus veces debe solicitar al padre, madre, tutor, apoderado o su representante acreditado, el certificado de discapacidad que otorgan los médicos certificadores registrados de las IPRESS, públicas, privadas y mixtas a nivel nacional. Estas instituciones emiten el certificado de discapacidad de forma inmediata en los casos de deficiencia evidente o congénita una vez constatada la discapacidad. Así mismo, este certificado debe señalar la limitación en la actividad así como la restricción en la participación de las personas NNE, asociadas a discapacidad. Sin o se cuenta con este certificado, puede presentar un certificado médico emitido por otro establecimiento de salud autorizado, que acredite una discapacidad déficit o un retraso significativo en el desarrollo del NNA; o puede presentar una declaración jurada del padre, madre, tutor, apoderado o su representante acreditado, que manifiesta la condición de discapacidad. Este último certificado con cargo de regularse en un plazo máximo de 06 meses, desde el inicio del periodo lectivo. Todo ello, con la finalidad de asegurar oportuna y pertinentemente el apoyo necesario para el estudiante.

Durante la matrícula en la I.E., está prohibida cualquier práctica discriminatoria. La matrícula no está condicionada a examen de ingreso, admisión u otro tipo de evaluación directa al NNA. En contextos bilingües, la información será proporcionada en la lengua del padre, madre, tutor, apoderado o representante acreditado.

En el caso II.EE públicos, la matrícula es gratuita y no se puede condicionar al pago previo de la cuota ordinaria o extraordinaria a la APAFA u otras asociaciones de familia o estudiantes, compra de útiles o uniforme escolar, donaciones u otros conceptos bajo responsabilidad del director de la I.E.

Ningún NNE, puede recibir el servicio educativo sin estar matriculado.

El director de la I.E, es el único responsable de la matrícula y del registro de la información en el SIAGIE. Ningún otro órgano y/o unidad orgánica del sector educación se encuentra facultado para modificar dicha información una vez registrada en el SIAGIE.

B. PRIORIDADES DE INGRESO:

Si la cantidad de postulantes es mayor a la de vacantes de la I.E, se puede establecer prioridad de ingreso que no implique un examen de admisión, de ingreso o de otro tipo de evaluación directa a los NNA. Entre las prioridades se considerará los siguientes criterios.

- ☞ Contar con hermanos matriculados en la I.E.
- ☞ Demostrar domicilio cercana a la I.E

C. CONTINUIDAD DE ESTUDIOS:

La continuidad de estudios entre I.E pública es GRATUITA.

La continuidad de estudios del estudiante matriculado en la I.E pública se confirma con su asistencia hasta los 30 días del inicio de clases, o si el padre, madre, tutor, apoderado o su representante acreditado, comunica por cualquier medio la continuidad del estudiante en la I.E dentro del plazo señalado. Pasado los 30 días del inicio de clases, la I.E puede disponer de la vacante, a quienes soliciten la matrícula o traslado.

Al término del periodo lectivo, teniendo en cuenta la situación final de aprobado o desaprobado, el estudiantes será PROMOVIDO o pasado a PROMOCIÓN GUIADA, según corresponda. Esta información se actualiza automáticamente en el SIAGIE.

D. REQUISITOS ESPECÍFICOS EN LA EBR:

La matrícula se inicia en un plazo no menor de 30 días calendario anterior al inicio del periodo lectivo y finaliza según lo regulado, para cada nivel de la EBR.

La difusión de la matrícula debe iniciar en un plazo no menor de 30 días calendario al inicio de la matrícula. Para ello la I.E publicará en un lugar visible del establecimiento educativo y opcionalmente en la página WEB y las redes sociales de la I.E.

Se publicará el cronograma de la matrícula para el periodo lectivo, número de vacantes por aula para el periodo lectivo, número de vacantes destinadas a la inclusión de estudiantes con algún tipo de discapacidad leve o moderada.

Se reservarán dos vacantes por aula para los estudiantes con NNE asociados a discapacidad leve o moderado hasta por 15 días calendarios, a partir del inicio de la matrícula, cumplido este plazo, la I.E o programa podrá disponer estas dos vacantes para todos los NNA, incluyendo los que se encuentren con NEE asociados a discapacidad. Si las vacantes disponibles en las aulas estuvieran cubiertas, el directivo de la I.E, deberá emitir un documento que exprese la ausencia de vacantes y entregarlo al padre, madre, apoderado o representante acreditado del NNA.

Las vacantes totales disponibles por aula, se calculan según las normas específicas correspondientes y características de la I.E.

Los periodos establecidos previamente aplican también para los traslados que ocurran:

- ☺ Cuando un estudiantes matriculado en la I.E al culminar el periodo lectivo, va continuar sus estudios en otra I.E. del mismo nivel o ciclo.
- ☺ Cuando un estudiante matriculado en una I.E culmina el periodo lectivo y la I.E no cuenta con el siguiente nivel o ciclo.

Como único acto con el cual se formaliza el ingreso al sistema educativo, la matrícula en el nivel inicial, puede continuar durante todo el periodo lectivo.

Mientras en el caso de los niveles de primaria y secundaria la matrícula se debe de realizar hasta cumplidos los 45 días calendario de iniciado el periodo lectivo. En todos los casos, el cumplimiento de estos casos dependerá de la disponibilidad de la vacante por aula.

E. Edades de ingreso y permanencia en EBR:

La matrícula para los NNA en inicial (ciclo II), esta regulada por la normativa de matrícula, en la actualidad los niños en inicial acceden a la educación y pueden ser matriculados aquellos que cumplieron 3 años hasta el 31 de marzo

De igual manera para los niños de 4 y 5 años se efectúa la matrícula de acuerdo a la edad cronológica cumplida al 31 de marzo.

4.2 EVALUACIÓN DE LOS ESTUDIANTES:

En cuanto a la evaluación de los aprendizajes responde al Currículo Nacional de la Educación Básica (CNEB) y sus lineamientos, tomaremos en cuenta lo siguiente:

A. Responsables de la evaluación de los aprendizajes:

- ✚ **Docentes:** deben comunicar a las familias, apoderados y estudiantes sobre los avances y resultados de las evaluaciones de manera constante. Además, registran las calificaciones en los instrumentos o plataformas correspondientes.
- ✚ **Familias:** deben solicitar información sobre el avance de sus hijos e hijas, así como acompañarlos en el proceso de mejora.
- ✚ **Directivo:** dispone el uso del Sistema de Información de Apoyo a la Gestión de la Institución Educativa (SIAGIE) para el registro de las calificaciones de los estudiantes. También autoriza el adelanto o postergación de las evaluaciones. Además, emite el Acta de Consolidación de Evaluación.
- ✚ Para la presentación de permisos por cualquier motivo, debe ser por escrito y documentado e ingresado por mesa de partes de la institución educativa.

B. Generación de calificaciones:

- ✚ Se entregarán el registro de evaluación, de manera **trimestral**, los cuales deben contener un análisis cualitativo y cuantitativo de cada competencia que se tiene a cargo, también es importante mencionar las propuestas de mejora para cada dificultad o aspecto a mejora.
- ✚ Cada profesor y/o tutor de cada aula es responsable de emitir las calificaciones de los estudiantes para ser registrados en la plataforma del SIAGIE y ser informado a los padres de familia al culminar el **trimestre**.

- ✚ Los estudiantes permanecen en el grado cuando:

En Inicial no hay repitencia.

Se entregarán las boletas de información a los padres de familia al finalizar cada bimestre-trimestre, teniendo en cuenta la calendarización del año escolar.

4.3 ASISTENCIA.-

A. Regulando la asistencia de los integrantes de la comunidad:

- Establecer el horario de entrada y salida de cada integrante de la IE (docentes, equipo administrativo y equipo directivo), teniendo en cuenta la norma vigente.
- Establecer el horario de entrada y salida de los estudiantes (de requerirlo, tomar en cuenta los niveles que ofrece la IE y su plan de estudios). También es importante tomar en cuenta la organización de los diversos turnos y forma de atención.
- Utilizar el portal SIAGIE para administrar la información del proceso de asistencia, los cuales deben ser remitidos a dirección en su registro de asistencia, como parte del informe mensual.
- Implementar mecanismos de registro y seguimiento de la asistencia de los estudiantes (utilizar el portal SIAGIE para administrar la información del proceso de asistencia), los cuales deben ser registrados mensualmente.
- Poner en marcha el uso de papeleta de salida, para todos los actores de la comunidad educativa.

B. Responsables de la asistencia:

- ❖ **Directivo:** responsable de implementar un sistema de seguimiento de la asistencia de los integrantes de la IE, así como de reportarlo mensualmente a la UGEL. Además, es el único responsable de utilizar la plataforma SIAGIE.
- ❖ **Equipo administrativo:** encargado de disponer a un responsable (docente o auxiliar de educación) para el registro de asistencia de los estudiantes.

C. Establecimiento de la jornada de trabajo:

🕒 **Personal directivo**

La jornada laboral del personal directivo se adecuará a las necesidades de la Institución Educativa con una jornada diaria no menor a 08 horas cronológicas

🕒 **Personal docente:**

La jornada del personal docente garantizar cumpliendo su jornada la que establece su nombramiento o contrato de acuerdo a la normatividad vigente.

Los profesores de 30 horas ingresan a trabajar de 8.00 a.m. a 1.00 p.m.

🕒 **Personal administrativo:**

La jornada de trabajo que rige para el sector de la administración pública, es de 7:45 horas diarias en los meses de enero a diciembre, la jornada se cumplirá de lunes a viernes, de conformidad con la normatividad vigente.

La Dirección establecerá el horario del personal administrativo y de servicio de acuerdo a las necesidades de servicio de la Institución.

1. MECANISMOS DE ATENCIÓN A LA COMUNIDAD EDUCATIVA

5.1.- Atención a familias:

Se establecen los siguientes horarios para la atención a los padres de familia:

AGENTE	DÍA	HORA
Directivo	De lunes a viernes	1:30 a 3:40
Docentes	De lunes a viernes	De 12:30 a 1:00

5.2 Mecanismos de resolución de conflictos:

♥ Que involucran a estudiantes:

Para la solución de conflictos que involucran a estudiantes, es importante distinguir esta clase de conflictos, no solo porque son comunes en una IE, sino porque los estudiantes son el centro del servicio educativo y es responsabilidad de todos los actores de la IE velar por su cuidado. Por tal motivo es importante mantener. Por ello debemos tener en cuenta lo siguiente:

- ☺ Mantener actualizada la información en la ficha de familias.
- ☺ Hacer partícipes a las familias de los estudiantes, desde la revisión y ajuste del reglamento interno.
- ☺ Coordinar con las y los tutores sobre el seguimiento a la asistencia de los estudiantes involucrados.
- ☺ Promover entre el personal docente la identificación de las y los estudiantes que presentan un mayor riesgo.
- ☺ Considerar los protocolos de atención a la violencia establecidos en los Lineamientos para la Gestión de la Convivencia (DS N.º004-2018-MINEDU).
- ☺ Registrar lo ocurrido en el libro de registro de incidencias de la IE, así como en el portal SÍSEVE.
- ☺ Mantener comunicación continua con los familiares o apoderados de los estudiantes que presenten interrupción en su asistencia.
- ☺ Recolectar cualquier tipo de evidencia que ayude a la resolución del caso (videos, fotografías, capturas de pantalla —si se trata de ciberacoso—, testimonios escritos, etc.).

- ☺ Registrar toda reunión, testimonio o acuerdo alcanzado en un acta o acuerdo firmado. Estas evidencias pueden hacer una gran diferencia más adelante si no se logra una verdadera restitución de la convivencia.
- ☺ Informar a la UGEL y a la DEMUNA de su jurisdicción los casos donde no se logre comunicación con la madre, padre, apoderado de los estudiantes involucrados en hechos de violencia.

♥ Entre el personal de la I.E:

Como hemos visto, para mantener un clima escolar positivo, no solo es necesario atender las problemáticas de los estudiantes. Las disputas que surjan entre los adultos en una IE también impactan en el desarrollo de los aprendizajes. Es esencial, entonces, que el RI también detalle mecanismos para resolver esta clase de conflictos. Para ello, te recomendamos incluir los siguientes puntos en este mecanismo de resolución de conflictos:

- ☺ Involucramiento del directivo de la IE y del CONEI en sus funciones de Órgano de Participación, Concertación y Vigilancia: esto permite buscar una mirada objetiva sobre los hechos y evitar cualquier conflicto de intereses.
- ☺ Recopilar evidencia, que puede ir desde documentos físicos hasta testimonios de terceras partes.
- ☺ Buscar conciliación entre las partes: debe recordarse que lo esencial es no interrumpir el servicio educativo, a menos que una de las partes ponga en riesgo la integridad de alguna niña, niño o adolescente. Es importante recordar que ningún hecho de violencia es materia conciliable.
- ☺ Llegar a acuerdos y dejarlos por escrito con el compromiso y firmas de los afectados con el propósito de lograr una acción reparadora que restablezca la convivencia.
- ☺ Consultar e involucrar a la UGEL si el caso requiere de sanciones administrativas mayores para que la corrección provenga del sistema educativo y no de un directivo o docente en particular.
- ☺ Registrar toda reunión, testimonio o acuerdo alcanzado en un acta o acuerdo firmado. Estas evidencias pueden hacer una gran diferencia más adelante si no se logra una verdadera restitución de la convivencia.

♥ Conflictos que involucren a las familias:

Existen circunstancias en que las familias llevan sus reclamos a instancias mayores de la IE o incluso involucran a otras autoridades en búsqueda de la seguridad y bienestar de sus hijas e hijos. En cualquier caso, bien en defensa de los estudiantes o en defensa de la institución, el RI debe contener mecanismos claros para la atención y resolución de conflictos que involucren a familias. Por ello es importante tener en cuenta lo siguiente:

- ✓ Citar a las familias involucradas para recoger su testimonio.

- ✓ Involucrar al CONEI y/o a la APAFA, o sus equipos u órganos equivalentes, para evitar conflictos de intereses en los procesos de toma de decisión y los acuerdos alcanzados.
- ✓ En el caso que no se esté logrando un acuerdo de restitución de la convivencia o que las familias estén amenazando a la IE con denuncias mayores, es recomendable incluir a miembros de otras instituciones (Policía Nacional, Fiscalía de la Familia, etc.) que puedan coadyuvar en la solución del conflicto, de acuerdo a los protocolos establecidos en las normas de convivencia escolar.
- ✓ Registrar toda reunión, testimonio o acuerdo alcanzado en un acta o acuerdo firmado, con la reserva del caso. Estas evidencias pueden hacer una gran diferencia más adelante si no se logra una verdadera restitución de la convivencia.

5.3.- DERIVACIÓN DE LOS CASOS DE INSTITUCIONES ALIADAS:

A. DIRECTORIO DE LAS INSTITUCIONES ALIADAS:

Es clave que el directivo conozca las instancias más cercanas y eficientes que puedan apoyarlo. Este directorio debe actualizarse anualmente y contener no solo la dirección y contacto telefónico actualizado, sino además incluir nombres de funcionarios que conozcan la escuela y muestren un compromiso con la educación y la infancia y juventud, por ello es importante contar con un directorio actualizado de las instituciones aliadas:

INSTITUCIONES	PROPÓSITO	DIRECCIÓN	ACTOR CLAVE	CONTACTO
Centro de Emergencia Mujer	Servicios públicos especializados y gratuitos, de atención integral y multidisciplinaria para víctimas de violencia familiar y sexual	Ubicación precisa y/o instrucciones para llegar	Nombre de la persona y cargo en la institución	Número de teléfono y/o correo electrónico
Hospitales y centros de salud	Atención a emergencias y accidentes de cualquier miembro de la comunidad educativa.			
Comisarías	Garantizar el orden público, la seguridad ciudadana y la paz social.			
Fiscalía Especializada de la Familia	Intervenir en casos de violencia familiar, abandono, tutela de derechos de menores, etcétera. También realiza acciones preventivas como charlas familiares, campañas desensibilización, entre otras.			
Defensoría del Pueblo	Defender y promover los derechos de las personas, supervisar la eficacia de la actuación de la			

	administración estatal y supervisar la adecuada prestación de los servicios públicos para que todas las peruanas y peruanos, especialmente los que se encuentran en situación de vulnerabilidad.			
Defensoría Municipal del Niño, Niña y Adolescente (DEMUNA)	Proteger y promover los derechos de los niños y adolescentes en la jurisdicción de la municipalidad.			

B. FUNCIONES DE LA IE COMO ESPACIO DE PROTECCIÓN DE LA INFANCIA Y ADOLESCENCIA:

Es muy importante fijar los alcances y límites de la IE en cuanto a sus funciones de resolver las problemáticas de los estudiantes. Aunque sin duda la IE y todo su personal tienen como función proveer un servicio educativo de calidad, otros problemas que afectan la educación recibida por los estudiantes requieren de apoyo de otras instituciones. Así, es necesario dejar en claro que ante el conocimiento de cualquier evento que, en su práctica u omisión, ponga en riesgo el bienestar de un estudiante, la IE se verá obligada a recurrir a otras instituciones.

Los casos de violencia identificados en el entorno familiar deben ser comunicados a las autoridades pertinentes por la o el director/a de la IE, pero no se reportan en el portal SISEVE, ya que este solamente registra casos de violencia ocurrida en el entorno escolar.

Al tomar conocimiento de un hecho de violencia contra las y los estudiantes ocurrido en su entorno familiar, las II.EE. deben realizar las siguientes acciones:

- b. La o el director/a debe comunicar el mismo día la alerta al familiar o apoderado que no esté involucrado en el hecho de violencia, y proceder a hacer la denuncia a la Policía Nacional del Perú o al Ministerio Público. Para cualquier orientación en relación con el proceso de denuncia la o el director/a puede recurrir a la Línea 100 del Ministerio de la Mujer y Poblaciones Vulnerables. En los lugares donde no hay PNP o Fiscalía, debe dar aviso a las autoridades locales o comunales (Juez de Paz, teniente gobernador, Subprefecto, rondas campesinas, etc.), quienes deberán actuar de acuerdo a la Ley N° 303664.
- c. Brindar todas las facilidades necesarias para que la o el estudiante continúe su proceso educativo.
- d. Comunicar a la UGEL las acciones realizadas para la atención del caso.

5.4 MECANISMOS DE ATENCIÓN DE URGENCIAS Y NECESIDADES DE ESTUDIANTES EN RIESGO:

A. IDENTIFICAR UN ACCIDENTE:

Es necesario identificar el nivel de urgencia del accidente. Un golpe en la cabeza puede tener menos evidencia de urgencia que un corte sangrante, pero puede requerir una atención igual de urgente. Es necesario preguntar al estudiante o a algún testigo sobre lo ocurrido y no minimizar un accidente. Lo

esencial es actuar a tiempo, por lo que es mejor exagerar en la atención que pasar por alto un posible accidente serio. Instancias, pedir una cita con el directivo.

B. COMUNICAR DEL ACCIDENTE AL PERSONAL RESPONSABLE:

Aunque toda la comunidad educativa debería conocer el mecanismo de atención de accidentes, es necesario comunicarlo al personal responsable de atención de esta clase de urgencias. La persona responsable actuará con calma y podrá evaluar la gravedad del asunto. Es muy importante no actuar solo frente a un accidente. Mientras más apoyo de personal responsable se tenga, se llegará a mejores decisiones.

C. COMUNICARSE CON UN CENTRO DE ATENCIÓN MÉDICA:

Una vez evaluada la situación y el grado de urgencia, es importante comunicarse inmediatamente con el centro de atención médica más cercano. No solo los preparará para recibir el caso, sino que pueden ofrecer indicaciones de salud profesionales para una atención apropiada del accidente.

D. COMUNICAR LO SUCEDIDO A LA FAMILIA:

Es necesario comunicar lo más pronto posible a la familia, pues posiblemente puedan tener información necesaria para la atención del caso (como historia de alergias del estudiante, historia médica o episodios parecidos). Es importante comunicarse con la familia luego de cada paso y medida tomada. Para ello se puede delegar esta función a otro docente o personal administrativo.

E. DE SER NECESARIO, OFRECER ATENCIÓN DE PRIMEROS AUXILIOS:

Una vez evaluado por el personal responsable y tras la llamada al centro médico, de ser necesario, algún personal que haya recibido capacitación puede ofrecer atención de primeros auxilios.

F. DE SER NECESARIO, TRASLADAR A LA O EL ESTUDIANTE A UN CENTRO MÉDICO:

Bien utilizando los medios que el centro de atención médica posea (transporte o ambulancia), o bien utilizando las medidas que la IE tenga a la mano, se llevará al estudiante al centro de salud más cercano siguiendo las indicaciones del personal médico.

G. INCLUIR EL ACCIDENTE EN EL LIBRO DE REGISTRO DE INCIDENTES:

Una vez que el estudiante esté recibiendo la atención necesaria en la IE o en el centro de emergencia, es necesario incluir el caso en el libro de registro de incidentes. Para esto, es importante pedir copia de los informes médicos, o de cualquier otro tipo, al centro de atención o a la institución que ofrezca la ayuda (policía, bomberos o cualquier institución que brinde apoyo especializado), pues servirá de evidencia que sustente el correcto actuar de la institución en caso de emergencia.

H. ATENCIÓN DE LA EMERGENCIA CON EL RESTO DE LA COMUNIDAD EDUCATIVA:

Un caso de emergencia o accidente menor puede impactar enormemente en el clima escolar y el servicio educativo en una IE. Por ello, es necesario que se hable de esto con otros estudiantes y docentes. Es muy importante guardar la confidencialidad necesaria, pero también es clave que la comunidad sepa que la IE actúa en búsqueda de la protección de todos sus integrantes. Comunicando lo ocurrido y las medidas tomadas, y al mismo tiempo recibiendo las opiniones y retroalimentación de docentes y estudiantes, se generará un ambiente de seguridad en la IE que favorezca los aprendizajes e interrumpa en la menor medida posible el servicio educativo.

6.- DISPOSICIONES COMPLEMENTARIAS.

El presente Reglamento Interno es aprobado en reunión ordinaria con la comunidad educativa y con la aprobación del Consejo Educativo Institucional entra en vigencia a partir del 1° de marzo del 2024 será revisado por una comisión instalada cada año para mejorar su contenido para incluir o excluir algunos puntos según sea los casos.

Los casos no contemplados en el presente REGLAMENTO INTERNO, serán resueltos por la Comunidad Educativa en una asamblea general, en cualquier época del año escolar su modificación, por lo tanto se pone a vuestra consideración para su inmediata aplicación y ejecución como documento administrativo de la Institución Educativa, siempre teniendo en cuenta la normativa vigente.

La evaluación del RI está a cargo del directivo y docente, se desarrollará en las SEMANAS DE GESTIÓN, se establecerán acciones retro alimentadoras y de mejora para su cumplimiento, se socializara con los docentes de las áreas sus avances y dificultades, debiendo el equipo directivo atender y brindar las facilidades para el cumplimiento de las metas propuestas.

.....
V°B DIRECCIÓN