

MINISTERIO DE EDUCACIÓN
GOBIERNO REGIONAL CUSCO
DIRECCIÓN REGIONAL DE EDUCACIÓN CUSCO
UNIDAD DE GESTIÓN EDUCATIVA LOCAL – URUBAMBA

REGLAMENTO INTERNO



DRE : CUSCO

UGEL : URUBAMBA

I.E. : N° 50602 KACLLARACCAY-MARAS

EQUIPO DOCENTE:

Directora : FANNY QUISPE COILA

DOCENTE : ALIPIO RAMOS CABALLERO

2024

RESOLUCIÓN DIRECTORAL N° 007-2024-DRE-C/UGEL-C/I.E. 50602.K.

Kacllaraccay, Marzo del 2024.

VISTO: El Reglamento Interno de la Institución Educativa N° 50602 de Kacllaraccay- Maras, presentado y elaborado por el Equipo Directivo, Docente, CONEI y Asociación de Padres de Familia del plantel.

CONSIDERANDO:

Que, conforme a la Ley 28044, Ley General de Educación y el Decreto Supremo N° 011-2012-ED Reglamento de la Ley General de Educación, el Reglamento Interno, es un instrumento de gestión escolar que define las normas, funciones y procedimientos que regulan el funcionamiento de la IE., en el que se establecen los derechos, deberes, estímulos y sanciones del Personal directivo, docente, estudiantes y padres de

familia. Asimismo, el manejo de recursos, el desarrollo de las actividades académicas y administrativas, el régimen económico y disciplinario entre otros.

Que, es importante contar con un Instrumento denominado RI, para la Institución Educativa N°50602 de Kacllaraccay, que normará los procesos Pedagógicas, Administrativas, Institucionales y la gestión escolar centrado en los aprendizajes y que garantiza un servicio educativo de calidad con eficaz y eficiente en favor de los estudiantes, padres de familia y la comunidad en general;

Que, habiendo concluido con el proceso de revisión de manera exhaustiva por el CONEI de la Institución el proceso de diseño, elaboración y validación del Presente RI para el año Escolar 2024 de la Institución Educativa N° 50602 de Kaccllaraccay, consideramos que es facultad del Director aprobar el presente Instrumento de Gestión, conforme le facultan las Normas Legales Vigentes;

De conformidad con la Ley 28044 Ley General de Educación, D.S. N° 011-2012- ED. Reglamento de la Ley General de Educación, Ley 29944 Ley de Reforma Magisterial, D.S. N° 004-2013-ED. Reglamento de la Ley de Reforma Magisterial, Ley 27444 Ley de Procedimiento Administrativo General, R.M. N° 220-2019-ED. Norma Técnica que aprueba las Actividades para el Desarrollo del Año Escolar 2024.

SE RESUELVE:

Artículo 1. Aprobar el Reglamento Interno de la IE: N° 50602 de Kacllaraccay, para el año escolar 2024, la misma que define las normas, funciones y procedimientos que regulan el funcionamiento de la Institución en el que se establecen los derechos, deberes, estímulos y sanciones del Personal directivo, docente, estudiantes y padres de familia. Asimismo, el manejo de recursos, el desarrollo de las actividades académicas y administrativas, el régimen económico y disciplinario.

Artículo 2. Hacer de conocimiento del Equipo Directivo, Personal Docente, Estudiantes y Padres de Familia de la I.E. N° 50602 de Kacclllaraccay, para su cumplimiento y evaluación permanente del Reglamento Interno.

Artículo 3. Elevar al Órgano Intermedio del Ministerio de Educación, el presente RI, para su conocimiento y fines administrativos.

Regístrese y comuníquese.

TÍTULO I

DISPOSICIONES GENERALES

CAPÍTULO I

DE LA UBICACIÓN, DEPENDENCIA, NIVELES Y SERVICIO

- Art. 01°:** La institución educativa primaria “50602” está ubicada en el distrito de Maras y provincia de Urubamba, región Cusco
- Art. 02°:** Tiene como órgano intermedio a la Unidad De Gestión Educativa Local de Urubamba, Gerencia Regional del Cusco y al Ministerio de educación.
- Art. 03°:** La institución educativa primaria 50602, atiende el nivel primario de la Educación Básica Regular, brindando un servicio educativo de calidad a 24 estudiantes, distribuidos de la siguiente manera.

GRADOS	1°	2°	3°	4°	5°	6°
CANTIDAD DE NIÑOS	3	2	2	4	4	8

CAPÍTULO II

DEL CONTENIDO Y ALCANCES

- Art. 04°:** El Reglamento Interno de la Institución Educativa 50602, es un instrumento de gestión, documento técnico-normativo de conducción y apoyo a la gestión administrativa que permite facilitar y asegurar el logro de los fines y objetivos que son inherentes a la institución y al Proyecto Educativo Institucional. El presente reglamento interno complementan las normas y decretos establecidos por el Ministerio de Educación, Gerencia Regional de educación Cusco y la UGEL Urubamba; por tanto cualquier artículo del presente Reglamento Interno que transgredan las normas establecidas son nulas.
- Art. 05°:** El presente Reglamento Interno incluye en sus alcances a:
- CONEI
 - Personal Directivo
 - Personal Docente
 - Personal administrativo
 - Padres de familia
 - Estudiantes.

CAPÍTULO III

VISIÓN, MISIÓN Y OBJETIVOS INSTITUCIONALES

Art. 06° VISIÓN:

En el 2024 ser una institución de calidad educativa, líder en la formación integral del niño, con habilidades, destrezas y actitudes con sólidos valores como resultado de educación de calidad, con proyección a la comunidad, capaces de analizar, proponer y enfrentar los retos del mundo moderno.

Art. 07° MISIÓN

Somos una institución educativa que brinda a nuestros niños una formación integral, innovadora y desarrolla capacidades fundamentales individuales y grupales, desarrollando su autoestima y conciencia social basado en el respeto, honestidad y responsabilidad garantizando una mejor calidad de vida que les permita enfrentar los desafíos del mundo competitivo.

Art. 08° OBJETIVOS INSTITUCIONALES:

Brindar los lineamientos y orientaciones para el servicio educativo presencial y semipresencial para el año escolar 2024 en instituciones y programas educativos de la Educación Básica ubicadas en los ámbitos urbano y rural.

1. Formular el planeamiento institucional de manera participativa promoviendo una gestión orientada hacia el cumplimiento de los objetivos establecidos, evaluando los procesos para la toma de decisiones oportunas.
2. Atender las necesidades específicas de aprendizajes de los estudiantes mediante sesiones diferenciadas y el empleo de estrategias que respondan a sus particularidades y contexto para el logro de aprendizajes esperados y el desarrollo de competencias previstas.
3. Desarrollar estrategias para promover alianzas con instituciones y la comunidad a fin de mejorar la prestación del servicio educativo, priorizando el fortalecimiento de la gestión de los aprendizajes.
4. Mejorar el desempeño docente mediante el monitoreo, acompañamiento y asesoramiento a la práctica pedagógica para el logro de los aprendizajes esperados.
5. Mejorar la programación de las sesiones de aprendizaje a través del trabajo colegiado por áreas y ciclos para lograr un desempeño docente y eficiente.
6. Promover la convivencia escolar basada en una gestión democrática a través de la creación y fortalecimiento de espacios de participación, involucramiento y compromiso de los actores de la comunidad educativa que contribuya al logro de objetivos institucionales.
7. Implementar estrategias para el fortalecimiento de los canales de comunicación y los niveles de participación de los padres y madres de familia en el proceso educativo para favorecer el logro de aprendizaje de los estudiantes.
8. Brindar acompañamiento tutorial efectivo a los estudiantes mediante la implementación de estrategias para el afianzamiento del desarrollo emocional y cognitivo que permitan optimizar el logro de aprendizaje y mejorar la convivencia escolar.

CAPÍTULO IV

FINES Y OBJETIVOS

Art. 09°: El Reglamento Interno tiene por finalidad normar y organizar las funciones de la I.E 50602

Art. 10°: Son fines del Reglamento:

Establecer las normas y disposiciones generales que regulan el control y permanencia, cumplimientos de derechos y obligaciones del Personal Directivo, Docente, Administrativo, y sus relaciones con la APAFA, UGEL y otras Instituciones Educativas.

Cautelar y potenciar la política educativa para la formación integral del educando.

Art. 11°: Son objetivos del Reglamento:

Dar cumplimiento a todo lo aprobado en el presente Reglamento.

Aplicar los estímulos y sanciones establecidos de acuerdo a las situaciones que se presenten en la Institución Educativa.

Promover la práctica de valores en beneficio personal e Institucional.

CAPÍTULO V

BASE LEGAL Y ALCANCES

Art. 12°: El Reglamento Interno se sustenta en las siguientes disposiciones legales vigentes:

- A. Constitución Política del Perú.
- B. Ley N° 28044 “Ley General de Educación”.
- C. Ley N° 24029 “Ley del Profesorado”.
- D. Ley N° 25212 Modificatoria de la Ley del Profesorado.
- E. Ley N° 28628 regula la participación de las APAFA en la I.I.E.E.
- F. D.S. N° 20-02-ED Reglamento de la asociación de Padres de Familia.
- G. D.S. N° 25035 Ley de Simplificación Administrativa.
- H. Ley N° 26549 “Ley del procedimiento administrativo general.
- I. Resolución Directoral Regional N° 000167-2018.
- J. Resolución Ministerial N° 220-2020.
- K. Resolución viceministerial N° 273-2020-MINEDU
- L. RM 048-2022- MINEDU

TITULO II

DE LA ORGANIZACIÓN Y FUNCIONAMIENTO DE LA I.E.

CAPÍTULO VI

DE LOS ÓRGANOS DE GOBIERNO

Art. 13°: La I.E 50602 de Kacllaraccay tiene la siguiente estructura orgánica:

- A. ÓRGANO DE DIRECCIÓN**
 - ✓ Directora (e)
- B. ÓRGANO DE EJECUCIÓN**
 - ✓ Docentes.
- C. ÓRGANO DE ASESORAMIENTO**
 - ✓ Consejo Educativo Institucional
- D. ÓRGANO DE PARTICIPACIÓN**
 - ✓ Asociación de Padres de Familia
 - ✓ Comités de Aula.
 - ✓ Municipio Escolar

CAPÍTULO VII

DE LA ESTRUCTURA DE LA INSTITUCIÓN EDUCATIVA

Art. 14°: ORGANIGRAMA ESTRUCTURAL:

ORGANIGRAMA NOMINAL

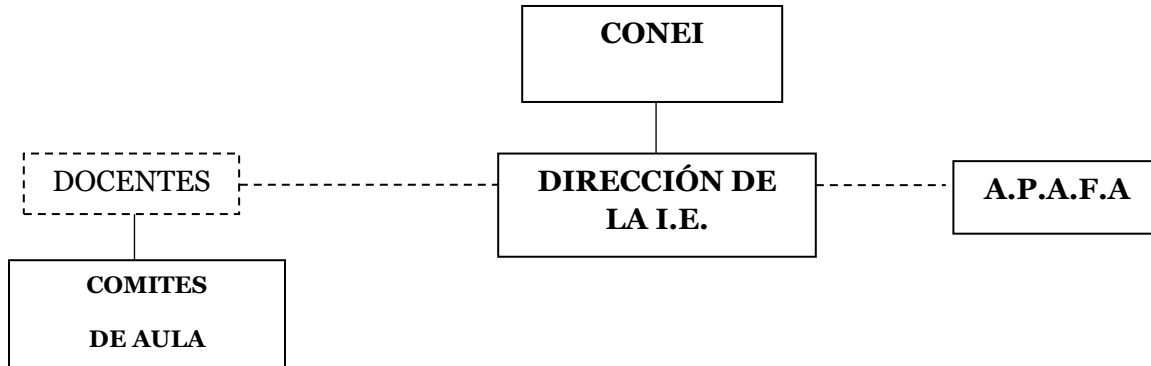

ORGANIGRAMA FUNCIONAL

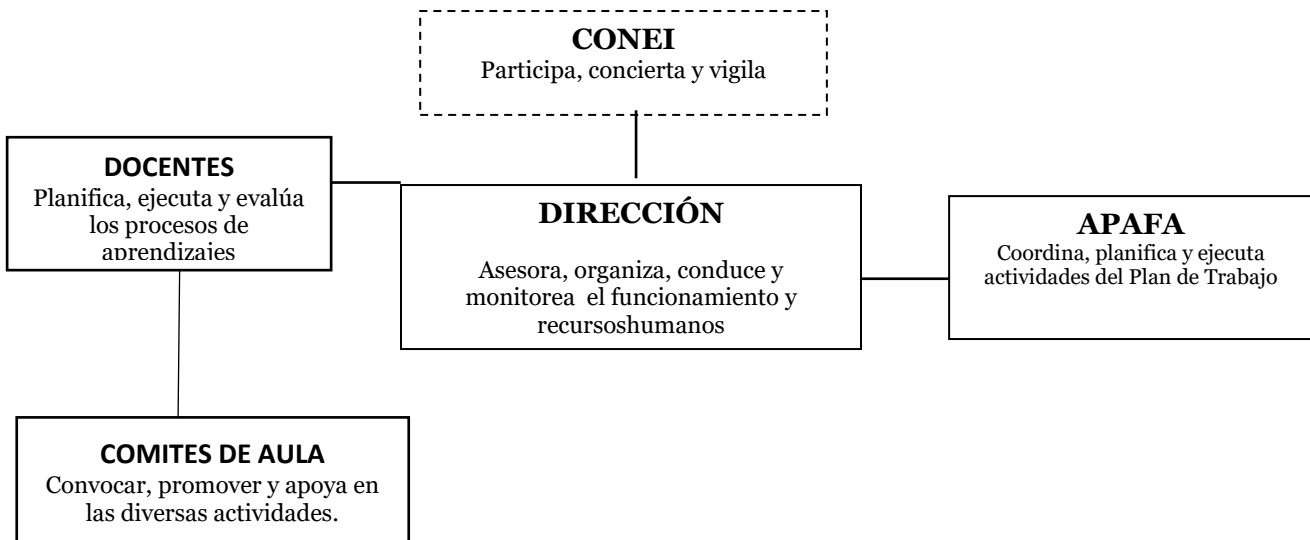

TÍTULO III

LA GESTIÓN PEDAGÓGICA

CAPÍTULO VIII DE LA CALENDARIZACIÓN

Art. 15º: Se cumplirá las siguientes de la calendarización escolar 2024.

Calendarización del Año Escolar 2024																																																										
Nombre de la IE: 50602 KACLLARACCAY-MARAS																Modelo de servicio: SRE																																										
Nivel o Ciclo: Primaria o Intermedio																Modalidad: FBR																																										
																Turno: Mañana																																										
MES	Fecha	Semana 1							Semana 2							Semana 3							Semana 4							Semana 5							Semana 6							Cantidad de días por día														
		Lu	Ma	Mi	J	V	S	D	Lu	Ma	Mi	J	V	S	D	Lu	Ma	Mi	J	V	S	D	Lu	Ma	Mi	J	V	S	D	Lu	Ma	Mi	J	V	S	D	Lu	Ma	Mi	J	V	S	D	Lu	Ma	Mi	J	V	S	D	Lu	Ma	Mi	J	V	S	D	L
ENERO	Fecha							1	2	3	4	5	6	7	8	9	10	11	12	13	14	15	16	17	18	19	20	21	22	23	24	25	26	27	28	29	30	31	0	0	0																	
FEBRERO	Fecha				1	2	3	4	5	6	7	8	9	10	11	12	13	14	15	16	17	18	19	20	21	22	23	24	25	26	27	28	29				0	0	0																			
MARZO	Fecha				1	2	3	4	5	6	7	8	9	10	11	12	13	14	15	16	17	18	19	20	21	22	23	24	25	26	27	28	29	30	31	13	0	13																				
ABRIL	Fecha							1	2	3	4	5	6	7	8	9	10	11	12	13	14	15	16	17	18	19	20	21	22	23	24	25	26	27	28	29	30	22	0	8																		
MAYO	Fecha				1	2	3	4	5	6	7	8	9	10	11	12	13	14	15	16	17	18	19	20	21	22	23	24	25	26	27	28	29	30	31	22	0	9																				
JUNIO	Fecha				1	2	3	4	5	6	7	8	9	10	11	12	13	14	15	16	17	18	19	20	21	22	23	24	25	26	27	28	29	30	19	0	11																					
JULIO	Fecha	1	2	3	4	5	6	7	8	9	10	11	12	13	14	15	16	17	18	19	20	21	22	23	24	25	26	27	28	29	30	31	15	7	9																							
AGOSTO	Fecha				1	2	3	4	5	6	7	8	9	10	11	12	13	14	15	16	17	18	19	20	21	22	23	24	25	26	27	28	29	30	31	18	2	11																				
SEPTIEMBRE	Fecha							1	2	3	4	5	6	7	8	9	10	11	12	13	14	15	16	17	18	19	20	21	22	23	24	25	26	27	28	29	30	21	0	9																		
OCTUBRE	Fecha	1	2	3	4	5	6	7	8	9	10	11	12	13	14	15	16	17	18	19	20	21	22	23	24	25	26	27	28	29	30	31	23	0	8																							
NOVIEMBRE	Fecha				1	2	3	4	5	6	7	8	9	10	11	12	13	14	15	16	17	18	19	20	21	22	23	24	25	26	27	28	29	30	19	0	11																					
DECEMBER	Fecha							1	2	3	4	5	6	7	8	9	10	11	12	13	14	15	16	17	18	19	20	21	22	23	24	25	26	27	28	29	30	31	14	4	11																	
																												Total:			186	38	96																									
																												Horas Lectivas:			1136	328	576																									

TIPO DE DÍA	TEMPORALIZACIÓN BIMESTRAL/TRIMESTRAL	AMNIVERSARIO DE LA IE	Planificación curricular individual y conjunta
Lectivo	SIMESTRE		Evaluación de aprendizajes
Gestión	I TRIMESTRE	11/03/2024	Reflexión de avances y necesidades
Sábados, domingos y feriados	II TRIMESTRE	12/06/2024	Trabajo en comisiones
		AMNIVERSARIO DE LA COMUNIDAD	21 DE SEPTIEMBRE
		AMNIVERSARIO DE LA PROVINCIA	9 DE NOVIEMBRE
		AMNIVERSARIO DE LA REGIÓN	24 DE JUNIO
			Elaboración o Evaluación de instrumentos de gestión
			Retroalimentación sobre las obs del Trabajo de aula
			Diagnóstico de necesidades
			Cooperaciones de la UGBL
			Acompañamiento pedagógico externo

SELO Y FIRMA DEL DIRECTOR	SELO Y FIRMA DEL CONEJ
---------------------------	------------------------

CAPITULO IX

DEL PROYECTO CURRICULAR DE LA INSTITUCIÓN EDUCATIVA N° 50602 -KACLLARACCAY

Art. 16°:Elaborado y aprobado el P.C.I. de la Institución Educativa por el pleno, se convierte en un documento normativo, aplicándose en su totalidad, pudiendo ser reajustado o actualizado anualmente.

CAPITULO X

DEL CALENDARIO CÍVICO

Art.17°: Las características de los números artísticos deben tener en cuenta el desarrollo de las inteligencias múltiples (lingüística, musical, kinestésica, etc.) de sus participantes.

Art.18°: Los números artísticos de las fechas cívicas deberán considerar a la promoción y desarrollo de las capacidades, habilidades y valores de los estudiantes.

Art.19°: En las actividades internas deberán de tenerse en cuenta lo siguiente:

- a. El docente encargado de una fecha cívica está obligado a disertar, preparar y ejecutar las actividades con participación de las estudiantes en acto público.
- b. El horario para desarrollar las actividades cívicas internas será en la formación y tendrá una duración de 20 minutos como máximo.

Art.20°:Para las actividades centrales deberán de:

- a. Elaborar y presentar el Programa con 24 horas de anticipación a la Dirección para su aprobación.
- b. La cantidad de números artísticos deberán ser 02 por aula como máximo.

DE LAS RESPONSABILIDADES

Art.21°: Los Docentes serán responsables del orden y disciplina de los estudiantes en las fechas cívicas y en todas las actividades permanentes que se realicen en la Institución Educativa.

DE LAS SANCIONES:

Art.22°: Los docentes que incumplan con la responsabilidad del desarrollo de las actividades cívicas, serán acreedores a una llamada de atención por escrito (memorándum) y será considerada como demérito en su ficha de desempeño.

TITULO IV

GESTIÓN INSTITUCIONAL

CAPITULO XI

DE LA MATRICULA Y HORARIO DEL PERSONAL

DE LA MATRICULA

Art. 23°: La matrícula de las estudiantes para el primer grado se realizará a petición del padre o apoderado. Para efectos de matrícula se respetará los dispositivos vigentes. La ratificación de la matrícula es automática en los demás grados (2° a 6°)

Art. 24°: El responsable de la matrícula será la directora, con apoyo de la comisión de matrícula y los docentes de aula.

Art. 25°: Los estudiantes que proceden de otras instituciones educativas, deberán presentar los documentos originales, de acuerdo a las normas vigentes y dentro de un tiempo límite.

Art. 26°: La evaluación de los estudiantes es eminentemente pedagógica ya que se realiza para obtener la información necesaria para valorar el proceso educativo, la práctica pedagógica y los aprendizajes de los niños con la finalidad de tomar decisiones sobre las acciones que no han resultado eficaces y realizar las mejoras pertinentes.

Art. 27°: Se deberá administrar las siguientes evaluaciones:

- a. Evaluación diagnóstica (inicio de clases).
- b. Evaluación de proceso (durante el desarrollo de clases).
- c. Evaluación de salida (al término de cada trimestre).
- d. Evaluación de recuperación (mes de febrero).

Art. 28°: La certificación de los educandos la realiza la directora.

HORARIO DEL PERSONAL

Art. 29°: La jornada de trabajo de la Institución Educativa, se adecuará al funcionamiento del servicio educativo establecido. Quedando establecido que no existe tolerancia.

A. DEL PERSONAL DIRECTIVO

La jornada laboral del personal directivo se adecuará a las necesidades de la Institución Educativa con una jornada diaria no menor a 08 horas cronológicas

B. DEL PERSONAL DOCENTE

La jornada del personal docente garantizará cumpliendo su jornada la que establece su nombramiento o contrato de acuerdo a la normatividad vigente.

DIRECTIVO		
HORA DE INGRESO	HORARIO REFRIGERIO	HORA DE SALIDA
8:00 am.	10:30-11:15 am.	2:00 pm.

Los profesores de 30 horas ingresan a trabajar de 8.00 a.m. a 1.00 p.m. y los profesores por horas de acuerdo al horario establecido al inicio del año escolar.

PERSONAL DOCENTE	
HORA DE INGRESO	HORA DE SALIDA
8:30 am	13:30 pm,

Art. 30°: De la asistencia, tardanzas y permisos se efectuarán de la siguiente manera:

- a. El profesor debe ingresar al colegio 5 minutos antes de la primera hora de clases el docente de turno deberá estar 20 minutos antes del inicio de la jornada.
- b. Se considera como inasistencia el no firmar el parte de asistencia en el ingreso y/o la salida. De igual manera los trabajadores (directivo, docente y administrativo) que sin causa justificada abandonen su puesto de trabajo antes de cumplir su jornada laboral diaria.
- c. Las inasistencias por enfermedad serán justificadas debidamente comprobada o por desgracia familiar será comunicada a la Dirección dentro de las 48 horas será regularizado con documentos sustentatorios.

Art. 31°:El personal Directivo y Administrativo de la I.E 42074 “Manuel 1ro Franco Rafael” harán uso de sus vacaciones y licencia en base a dispositivos legales, vigentes y el rol de vacaciones serán previamente establecidos por la Dirección y aprobado mediante R. D. por la UGEL de Tarata.

CAPITULO XII

DEL PROYECTO EDUCATIVO INSTITUCIONAL Y PLAN ANUAL DE TRABAJO

Art. 32°: Respetar la aprobación del Plan Anual de Trabajo apoyándolo en su desarrollo y ejecución.

Art. 33°: Queda prohibido efectuar actividades que no esté contemplado en el PAT.

Art. 34°:Bajo ninguna circunstancia se permitirá la creación de nuevos comités ni cargo alguno, sólo serán reconocidos los que estipulan las normas vigentes.

Art. 35°: Se deberá planificar las actividades de la manera que no se exagere en cuotas a los comités de padres de familia.

CAPITULO XIII

DE LOS DEBERES Y DERECHOS DEL PERSONAL

Art. 36°:PERSONAL DIRECTIVO

DIRECTORA

La directora es la primera autoridad del plantel y su deber es velar por el cumplimiento de los objetivos y fines de la ley de Educación N° 28044 D.S. N° 03-ED y tiene las siguientes funciones:

- a. Diagnosticar las características del entorno institucional, familiar y social que influyen en el logro de las metas de aprendizajes.
- b. Diseñar de manera participativa los instrumentos de gestión escolar, teniendo en cuenta las características del entorno institucional, familiar y social.
- c. Promover espacios y mecanismos de participación de la comunidad educativa en la toma de decisiones y en el desarrollo de acciones previstas para el cumplimiento de las metas de aprendizajes.
- d. Generar un clima escolar basado en el respeto a la diversidad, colaboración y una comunicación asertiva y pertinente.
- e. Manejar estrategias de prevención y resolución pacífica de conflictos mediante el dialogo, el consenso y negociación.
- f. Promover la participación organizada de las familias y otras instancias de la comunidad.
- g. Gestionar el uso óptimo de la infraestructura, equipamiento y material educativo disponible en beneficio de una enseñanza de calidad.
- h. Gestionar el desarrollo de estrategias de prevención y manejos de situaciones de riesgo que aseguren la seguridad e integridad de los miembros de la comunidad educativa.
- i. Gestionar la información que produce la institución educativa.
- j. Implementar estrategias y mecanismos de transparencia y rendición de cuentas de la gestión escolar, ante la comunidad educativa.
- k. Conducir de manera participativa los procesos de autoevaluación, orientándolos a la mejora de las metas de aprendizaje.
- l. Gestionar oportunidades de formación continua de docente para la mejora de su desempeño en función del logro de las metas de aprendizajes.
- m. Generar espacios y mecanismos para el trabajo colaborativo entre docentes y la reflexión de la práctica pedagógica.
- n. Estimular la iniciativa de los docentes relacionados con innovaciones e investigaciones pedagógica.

- o. Orientar y promover la participación del equipo docente en los procesos de planificación curricular a partir de los lineamientos del sistema curricular nacional.
- p. Propiciar una práctica docente basada en el aprendizaje colaborativo.
- q. Monitorear y orientar el uso de estrategias metodológicas, uso efectivo del tiempo y los materiales educativos.
- r. Monitorear y orientar el proceso de evaluación de los aprendizajes, asegurando una comunicación oportuna de los resultados y la implementación de las acciones de mejora.

DEBERES Y DERECHOS DEL PERSONAL DOCENTE

Art. 37°: DEBERES:

- i. Demostrar conocimientos y comprensión de las características de todos sus estudiantes individuales, socioculturales y evolutivas de sus estudiantes y de sus necesidades especiales.
- ii. Demostrar conocimientos actualizados y comprensión de los conceptos fundamentales de las disciplinas comprendidas en el área curricular que enseña.
- iii. Demostrar conocimiento actualizado y comprensión de las teorías y prácticas pedagógicas y de las didácticas de las áreas que enseña.
- iv. Elaborar la programación curricular analizando con sus compañeros el plan más pertinente a la realidad de su aula, articulando de manera coherente los aprendizajes que se promueven, las características de los estudiantes y las estrategias y medios seleccionados.
- v. Seleccionar los contenidos de enseñanza en función de los aprendizajes fundamentales en el marco curricular nacional, la escuela, la y la comunidad buscan desarrollar en los estudiantes.
- vi. Diseñar creativamente procesos pedagógicos capaces de despertar la curiosidad, interés y compromiso de los estudiantes, para el logro de los aprendizajes previstos.
- vii. Contextualizar el diseño de la enseñanza sobre la base del reconocimiento de los intereses, nivel de desarrollo, estilos de aprendizaje e identidad cultural de los estudiantes.
- viii. Crear, seleccionar y organizar diversos recursos para los estudiantes como soporte para su aprendizaje.
- ix. Diseñar la evaluación de manera sistemática, permanente, formativa y diferencial en concordancia con los aprendizajes esperados.
- x. Diseñar la secuencia y estructura de las sesiones de aprendizajes en coherencia con los logros esperados de aprendizaje y distribuye adecuadamente el tiempo.
- xi. Construir de manera asertiva y empática relaciones interpersonales con y entre los estudiantes, basados en el afecto, la justicia, la confianza, el respeto mutuo y la colaboración.
- xii. Orientar su práctica a conseguir logros en todos sus estudiantes y les comunica altas expectativas sobre sus posibilidades de aprendizajes.
- xiii. Promover un ambiente acogedor de la diversidad, en la que esta se exprese y sea valorada como fortaleza y oportunidad para el logro de los aprendizajes.
- xiv. Generar relaciones de respeto, cooperación y soporte de los estudiantes con necesidades educativas especiales.
- xv. Resolver conflictos en diálogo con los estudiantes sobre la base de criterios éticos, normas concertadas de convivencia, códigos culturales y mecanismos pacíficos.
- xvi. Organizar el aula y otros espacios en forma segura, accesible y adecuada para el trabajo pedagógico y el aprendizaje atendiendo a la diversidad.
- xvii. Reflexionar permanentemente con sus estudiantes, sobre experiencias vividas de discriminación y exclusión, y desarrolla actitudes y habilidades para enfrentarlas.
- xviii. Controlar permanentemente la ejecución de su programación, observando su nivel de impacto tanto en el interés de los estudiantes, como en sus aprendizajes.
- xix. Propiciar oportunidades para que los estudiantes utilicen los conocimientos en la solución de problemas reales con una actitud reflexiva y crítica.
- xx. Constatar que todos los estudiantes comprendan los propósitos de la sesión de aprendizaje y las expectativas de desempeños y progreso.
- xxi. Desarrollar, cuando corresponda, contenidos teóricos y disciplinares de manera actualizada, rigurosa y comprensible para todos los estudiantes.

- xxii. Desarrollar estrategias pedagógicas y actividades de aprendizaje que promueven el pensamiento creativo en sus estudiantes y que los motiven aprender.
- xxiii. Utilizar recursos y tecnologías diversas y accesibles así como el tiempo requerido en función al propósito de la sesión de aprendizaje.
- xxiv. Manejar diversas estrategias pedagógicas para atender de manera individualizada a los estudiantes con necesidades educativas especiales.
- xxv. Utilizar diversos métodos y técnicas que permitan evaluar de forma diferenciada los aprendizajes esperados, de acuerdo al estilo de aprendizajes de los estudiantes.
- xxvi. Elaborar instrumentos válidos para evaluar el avance y el logro de aprendizajes individual y grupal.
- xxvii. Sistematizar los resultados obtenidos en la evaluación para la toma de decisiones y la retroalimentación oportuna.
- xxviii. Evaluar los aprendizajes de todos los estudiantes en función de los criterios previamente establecidos, superando prácticas de abuso de poder.
- xxix. Compartir oportunamente los resultados de evaluación con los estudiantes, sus familias y autoridades educativas y comunales para generar compromisos sobre el logro de los aprendizajes.
- xxx. Interactuar con sus pares, colaborativamente y con iniciativa, para intercambiar experiencias, organizar el trabajo pedagógico, mejorar la enseñanza y construir de manera sostenible un clima democrático en la escuela.
- xxxi. Participar en la gestión del proyecto educativo institucional, proyecto curricular institucional. Plan anual de trabajo y planes de mejora involucrándose activamente en el equipo de trabajo.
- xxxii. Desarrollar individual y colectivamente proyectos de investigación, propuestas de innovación pedagógica y la mejora de la calidad del servicio educativo de la escuela.
- xxxiii. Fomentar respetuosamente el trabajo colaborativo con las familias en el aprendizaje de los estudiantes, reconociendo sus aportes.
- xxxiv. Integrar críticamente en sus prácticas de enseñanza, los saberes culturales y los recursos de la comunidad y su entorno.
- xxxv. Compartir con las familias de sus estudiantes, autoridades locales y de la comunidad y su entorno.
- xxxvi. Reflexionar en comunidades de profesionales sobre su práctica pedagógica e institucional y el aprendizaje de todos sus estudiantes.
- xxxvii. Participar en experiencias significativas de desarrollo profesional en concordancia de sus necesidades, las de los estudiantes y las de la escuela.
- xxxviii. Participar en la generación de políticas educativas de nivel local, regional y nacional, expresando una opinión informada y actualizada sobre ellas en el marco de su trabajo profesional.
- xxxix. Actuar de acuerdo a los principios de la ética profesional docente y resuelve dilemas prácticos y normativos de la vida escolar sobre la base de ellos.
- xl. Actuar y tomar decisiones respetando los derechos humanos y el principio del bien superior del niño y del adolescente.

Art. 38°: DERECHOS

- a. Tiene derecho a asociarse libremente en resguardo de sus intereses.
- b. Tiene derecho a capacitarse o perfeccionarse en su especialidad, sin perjuicio de su remuneración según normas.
- c. Recibir estímulos en reciprocidad a su cumplimiento, esfuerzo y dedicación al trabajo.
- d. Tiene derecho a postular a los cargos jerárquicos donde demuestre capacidad e identidad.
- e. Tiene derecho a participar en la formación, ejecución y evaluación de los planes de trabajo de la Institución Educativa.
- f. Tiene derecho a recibir un trato justo y adecuado de la autoridad y miembro de la comunidad educativa.
- g. Tiene derecho a licencia con goce de haber, además de permisos de acuerdo a la normatividad vigente.

EL CONSEJO EDUCATIVO INSTITUCIONAL (CONEI)

Art.39°: Es el órgano de participación, concertación y vigilancia ciudadana de la institución pública que colabora con la promoción y el ejercicio de una gestión eficaz, transparente, ética y democrática. El CONEI de la I.E N°50602 estará integrado por:

La directora (e) de la I.E: Fanny Quispe Coila

El representante del personal docente: Alipio Caballero

El representante de los padres de familia: Sandra Quispe Reyes.

Quienes desempeñaran las siguientes funciones:

- A. Participar en la formulación y evaluación del proyecto educativo institucional.
- B. Participar en los procesos destinados al ingreso, ascenso y permanencia del personal docente y administrativo de la institución, de acuerdo con la norma específica que emite el ministerio de educación.
- C. Vigilar el acceso, matrícula oportuna, inclusión educativa y calidad de servicio educativo que brinda la institución educativa.
- D. Cautelar el cumplimiento de los derechos y principios universales, gratuidad, equidad, inclusión, pertinencia del servicio educativo, logros de aprendizaje y el adecuado uso y destino de los recursos.
- E. Colaborar con la directora en garantizar el cumplimiento de las horas efectivas de trabajo pedagógico, el número de semanas lectivas y la jornada del personal docente y administrativo.
- F. Coordinar con el Consejo Participativo Local de Educación de su circunscripción.

FUNCIONES DEL PROFESOR DE TURNO

Art. 40°: Las funciones del profesor de turno son las siguientes:

- a. El turno es obligatorio para todos los profesores de la institución educativa.
- b. El turno es semanal, por causa justificada será posible el cambio respectivo previa disposición de la Dirección.
- c. El profesor observara a Los estudiantes en el ingreso, recreo y salida.
- d. El profesor estará a cargo de la motivación constante por el estudio, revisión del aseo y otras actividades de fijación de los buenos hábitos.
- e. Está prohibido delegar funciones a los estudiantes.
- f. Realiza las funciones pertinentes durante la semana.
- g. Las actividades permanentes serán de 15 minutos.
- h. Después del recreo los estudiantes entraran de forma ordenada a sus respectivas aulas.
- i. Los docentes de turno ingresarán 15 minutos antes para la formación

CAPITULO XIV

ESTÍMULOS Y SANCIONES

Art. 45°: DE LOS ESTÍMULOS A LOS DOCENTES

El profesor tiene derecho a percibir premios y estímulos cuando:

- a) Representa de manera destacada a la institución educativa o a la instancia correspondiente en certámenes culturales, científicos tecnológicos o deportivos a nivel provincial, regional, nacional o internacional.
- b) Resulta ubicado entre los tres (03) primeros puestos de cualquier concurso de alcance regional, nacional e internacional, organizado o patrocinado por el MINEDU o el Gobierno Regional.
- c) Asesora a estudiantes que resulten ubicados entre los tres (03) primeros puestos de cualquier concurso regional, nacional e internacional, organizado por instancias del MINEDU.
- d) Realiza acciones sobresalientes en beneficio de la Instancia de Gestión Educativa Descentralizada o de la comunidad educativa a la que pertenece y dichas acciones sean respaldadas por el CONEI correspondiente o el que haga sus veces.

Art. 46°: SANCIÓN AL PERSONAL DOCENTE

- a. Amonestación verbal, en caso de reincidencia se dará por escrito.
- b. Las tardanzas se descuentan por minutos.
- c. Por abandonar su puesto de trabajo en horas de labor sin la debida autorización de su jefe inmediato superior o realizar labores distintas a sus funciones.
Primera vez, llamada de atención verbal por el jefe inmediato superior.
Segunda reincidencia, amonestación escrita, suscrita por la dirección.
- d. Registrar y/o firmar indebidamente la tarjeta de control o parte de asistencia diaria de otro personal, así mismo sustraer o alterar la tarjeta de control propia o ajena o parte diario de asistencia.
Primera vez llamada de atención por escrito por el jefe inmediato superior.
Segunda reincidencia informe a la UGEL del hecho para su procesamiento.
- e. Prohibido traer niños a la Institución Educativa durante la jornada laboral.
Primera vez, llamada de atención verbal por el jefe inmediato superior.
Segunda reincidencia llamada de atención por escrito.

CAPITULO XV

LA ORGANIZACIÓN DEL TRABAJO EDUCATIVO

Art. 47°:El planeamiento educativo de año siguiente, se realiza durante el mes de diciembre, con la participación del personal directivo, jerárquico, docente, administrativo y padres de familia del plantel.

Comprende las siguientes acciones:

- a. Organización del proceso de matrícula y la ratificación de la misma.
- b. Elaboración y aprobación del Plan Anual de Trabajo (PAT)
- c. Reajuste, y aprobación del Reglamento Interno.
- d. Organización de la evaluación y recuperación.
- e. Distribución de las secciones.
- f. Elaboración y aprobación del horario de clases.
- g. Calendarización del año escolar.
- h. Elaboración o reajuste del PEI y PCI.
- i. Distribución de las fechas del calendario cívico escolar.
- j. Conformación de los diferentes comités.

Art. 48°:Cada una de las acciones consignadas en el artículo anterior se ejecutarán teniendo en cuenta las normas y orientaciones contenidas en los dispositivos legales vigentes para cada caso así como identidad y la disponibilidad de tiempo de los docentes.

DE LA ORGANIZACIÓN DEL TRABAJO ADMINISTRATIVO

Art. 49°:Constituye el órgano administrativo de la Institución Educativa:

- a. La Directora.

Art. 50°:El personal que se indica en el artículo anterior es el que está a cargo de todo lo relacionado con la infraestructura como mobiliario, documentación y marcha administrativa del plantel.

Art. 51°:Cada una de estas acciones se cumplirá de acuerdo a las normas legales y vigentes y de acuerdo a las funciones asignadas a cada uno de ellos.

RELACIONES DE COORDINACIÓN CON LA FAMILIA Y LA COMUNIDAD

CAPITULO XVI

DEBERES, DERECHOS Y OBLIGACIONES DEL ESTUDIANTE

Art. 52°: DERECHOS

Las educando tiene los siguientes derechos:

- a. Recibir formación integral y los servicios de orientación y bienestar del educando, en cada grado de estudio dentro de un ambiente que le brinde seguridad moral y física.
- b. Ser tratado con dignidad y respeto, sin discriminación y ser informado de las disposiciones que le conciernen como niños.
- c. Puede defender sus derechos a través de sus padres o tutores cuando considere injusta cualquier sanción en un plazo que no exceda los 02 días calendarios.
- d. Recibir estímulos en mérito al cumplimiento de sus deberes.
- e. Integrar los grupos de participación estudiantil en trabajos de promoción comunal.

Art. 53°: DEBERES

El educando de la I.E. tiene los siguientes deberes:

- a. Respetar y cumplir de buen agrado con la norma de convivencia de la Institución Educativa.
- b. **El ingreso para los niños será a partir de las 8:30 a.m. y la salida es a las 1:30 p.m.**
- c. Respetar a sus profesores, condiscipulos y personal del colegio y otras personas y no usar el nombre del colegio en actividades o acciones no autorizadas por la Dirección.
- d. Participar en forma responsable en las actividades educativas de la Institución Educativa absteniéndose de intervenir en actividades político dentro del colegio y en actos reñidos con la moral y las buenas costumbres o que atenten con la salud física y moral.
- e. Cumplir con las evaluaciones, tareas y asignaciones en las fechas señaladas, salvo por enfermedad comprobada.
- f. Asistir con puntualidad a las clases.
- g. Cuidar los ambientes, mobiliarios, material de enseñanza, baños, biblioteca de la Institución.
- h. Reparar y si fuese necesario sustituir los muebles y enseres dañadas en forma casual o intencional.
- i. Asistir al colegio correctamente uniformada, portando diariamente la insignia de la I.E. así como a las actuaciones oficiales en las que participa la Institución Educativa.
- j. Demostrar esmerado aseo de su persona, vestido y útiles escolares.
- k. Hacer buen uso de los servicios higiénicos.
- l. Mantener con sus compañeros de clase y demás aulas estrechos vínculos de solidaridad y colaboración mutua.
- m. Respetar los símbolos patrios y entonar el Himno Nacional.
- n. En caso de ausencia del profesor los niños permanecerán en el aula con la presencia del policía escolar.
- o. Los niños deberán obligatoriamente presentar tareas, actividades de extensión en la fecha señalada de no haberlo hecho se comunica a su padre.

Art. 54°: PROHIBICIONES

El educando de la I.E. tienes las siguientes prohibiciones:

- a. Valerse de recomendaciones para alcanzar ventajas y privilegios
- b. Dedicarse dentro de la I.E. a ocupaciones distintas de la escolar o deambular por el patio, loza deportiva y baños sin ingresar al aula.
- c. Emitir juicios injuriosos sobre la directora, profesores, personal administrativo.
- d. Hacer obsequios a sus superiores, con ánimos de conseguir ventajas.

- e. Realizar ventas o rifas no autorizadas.
- f. Portar cigarrillos, licor, beber o fumar dentro o fuera del aula, cerca o en las inmediaciones del colegio.
- g. Llevar consigo instrumentos punzo cortantes que puedan causar daño.
- h. Evadirse del plantel, de las aulas, de las actividades educativas programadas.
- i. Introducir en el colegio objetos de valor, de uso secundario tales como: radio, celular, relojes y otros.
- j. Cometer o intentar fraude en las pruebas, tareas, documentos escolares como certificados de estudios y libretas de información.
- k. Guardarse para así las esquelas, citaciones, libreta de notas u otras.
- l. Causar deterioro en el local escolar, mobiliario y demás enseres del colegio.
- m. Maltrato de palabra u otras a sus compañeros ya sea en grupos o individualmente.
- n. Emplear lenguaje obsceno o realizar actos reñidos con la moral.
- o. Hacer inscripciones en las paredes, puertas, ventanas y mobiliario del plantel.

CAPITULO XVII

PROHIBICIONES, PREMIOS Y ESTÍMULOS

Art. 55°: Son prohibiciones, premios y estímulos los siguientes:

- a. Queda completamente prohibido el ingreso de los padres de familia en horas de clase a las aulas.
- b. Solo los padres de familia que tengan reunión podrán ingresar previa comunicación a dirección.
- c. Los docentes informaran a los padres de familia que serán atendidos según el horario establecidos por los docentes.
- d. En caso de emergencia autorizada por la Dirección, podrá ingresar el padre de familia.
- e. Está terminantemente prohibido el ingreso a todo tipo de vendedores.
- f. Los docentes que cumplan con los dispositivos se les dará una resolución de felicitación por el cumplimiento de sus funciones y los que incumplan serán merecedores a la llamada de atención por escrito (memorándum).

CAPITULO XVIII

DE LOS PADRES DE FAMILIA DE LA INSTITUCIÓN EDUCATIVA

Art. 56°: Derechos de los padres de familia:

- a. Que los hijos reciban formación acorde con los objetivos y fines del colegio.
- b. Solicitar entrevistas con los directora y profesores.
- c. Recibir trimestralmente la boleta de información de sus hijos.
- d. Recibir orientación del colegio para tratar problemas que pudieran existir en el rendimiento y conducta de sus hijos.

Art. 57°: Deberes de los padres de familia:

- a. Matricular a sus hijos en nuestra Institución, así como adquieren derechos también contraen compromisos.
- b. Participar consciente y activamente en los actos o reuniones programadas por los padres de familia.
- c. Colaborar en la gestión educativa del plantel.
- d. Respetar a las autoridades y personal del plantel.
- e. Participar en el proceso educativo de sus hijos a través de los comités de aula.

Art. 58°: Esta prohibido a los padres de familia:

- a. Intervenir en la dirección, organización y administración de los asuntos propios de Dirección.
- b. Participar en acciones injustificadas que conduzcan al desprestigio de la Institución Educativa.
- c. Difamar a las autoridades y personal del plantel.
- d. Resolver por su propia cuenta problemas que son de absoluta responsabilidad de los profesores y Dirección de la Institución Educativa.

- e. Queda prohibido el ingreso de los padres de familia al colegio y aula en horas de clase.
- f. Queda prohibido que los padres de familia faciliten a sus hijos, celulares, dinero y otras prendas para traer a la Institución.

DE LA ASOCIACIÓN DE PADRE DE FAMILIA

Art. 59°: La Asociación de Padres de Familia apoya a la Dirección en aquellos aspectos que le encomienda o que gestionen por propia iniciativa con el fin de mejorar el servicio educativo que brinda el colegio. Sus actividades al interior de la I.E. deber ser coordinadas y aprobadas por Dirección.

CAPITULO XIX

DE LA CONVIVENCIA ESCOLAR

Art.60°.-Convivencia Escolar

Conjunto de relaciones individuales y grupales que configuran la vida escolar. Es una construcción colectiva cotidiana, cuya responsabilidad es compartida por todos los integrantes de la comunidad educativa. A fin de cumplir su misión pedagógica, la experiencia de convivencia en la escuela debe proporcionar a los estudiantes los aprendizajes, actitudes y valores que les permitan formarse como ciudadanos, conociendo sus derechos y ejerciéndolos con responsabilidad para ello se debe crear un ambiente de relaciones justas ,solidarias , equitativas y pacíficas entre los integrantes de la comunidad educativa, fundamentando su accionar en la democracia , la participación , inclusión, y la interculturalidad.

Art. 61° Normas de convivencia

Instrumento pedagógico normativo que contribuye a la interacción respetuosa de los estudiantes entre los integrantes de la comunidad educativa. Tiene por objetivo facilitar la comunicación, el dialogo, y la solución pacífica de conflictos, ¡as! como promover hábitos, costumbres y prácticas que construyan relaciones democráticas. Asimismo, establecen las regulaciones disciplinarias y las medidas correctivas correspondientes. Su elaboración es discutida y aprobada de manera consensuada por los integrantes de la comunidad educativa o sus representantes.

Art.62°: Integrantes del Comité de Tutoría y Convivencia Escolar

- ❖ Director - Docente
- ❖ Estudiantes
- ❖ Padre de familia

Art.63° De la organización de la convivencia escolar

Funciones:

Función formadora:

La educación en valores, la justicia, libertad, el respeto y la solidaridad.

Desarrollo de habilidades socioemocionales de interacción entre pares, la expresión asertiva de ideas y emociones, el trabajo y juego grupal, pedir disculpas.

El aprendizaje y el respeto de las normas de comportamiento, fomentando el sentido social y el bienestar individual y colectivo.

Función protectora

Entorno acogedor de cuidado y seguridad, en el cual se desarrolle saludablemente sin estar expuesto a peligros o riesgos que puedan vulnerar su integridad física o psicológica.

La comunidad educativa ejerce una labor protectora dentro y su entorno de la institución.

Se concreta cuando los estudiantes puedan tener adultos confiables a quienes recurrir que solucionen problemas en todos los espacios y momentos en la IE

Función reguladora:

Formar a los estudiantes en el reconocimiento de las consecuencias de sus acciones, apuntando a que debe hacerse responsable de sus actos y decisiones, con el acompañamiento de un docente, porque los comportamientos que construyen aportan a la convivencia y al desarrollo personal.

Líneas de Acción:

Promoción de la convivencia escolar:

Es el fomento, fortalecimiento y reconocimiento de relaciones democráticas, participativas, inclusivas e interculturales a nivel de la institución. Promueve modos de relación que aporten positivamente a la mejora del clima escolar y formación integral de los estudiantes.

Prevención de la violencia y otras conductas de riesgo.

Es anticiparse a las situaciones de violencia y riesgo que puedan presentarse mediante la implementación de programas, proyectos preventivos de acuerdo a las necesidades y realidad de la institución, dirigido a la generalidad de los estudiantes expuestos a la violencia a mediano o corto plazo.

Atención de violencia y otros casos:

En la IE es el órgano responsable de la atención de casos de violencia escolar y otros es el Comité de tutoría y convivencia escolar, a través del responsable del SISEVE, el director debe estar informado de los procedimientos seguidos en el caso.

El director debe garantizar la atención oportuna de los casos escolares en el marco de los protocolos de atención y seguimientos del portal.

Registro y conocimiento del caso.

- ❖ Acciones de la IE.
- ❖ Derivación a los servicios especializados.
- ❖ Seguimiento.
- ❖ Cierre.

Art. 64° De los estímulos.

Los comportamientos que contribuyan a la buena convivencia escolar deben ser reconocidos por los directivos.

A nivel individual:

- ❖ Reconocimiento personal por parte del profesor.
- ❖ Reconocimiento público en el aula, en la formación.
- ❖ Diplomas u otros al finalizar el trimestre y/o año escolar.

A nivel Grupal:

- ❖ Reconocimiento público en la formación.
- ❖ Visita cultural o jornada de integración.

Art. 65° De las medidas correctivas:

Se aplican en aquellas situaciones en los estudiantes no han respetado las normas de convivencia de la institución. Tiene la finalidad de generar la reflexión activa sobre sus actos, modificación y/o extinción de un comportamiento inadecuado, a través de una orientación clara y de cambio. Fomentar en el estudiante el análisis de las consecuencias perjudiciales que pueden haber ocasionado su comportamiento, promoviendo prácticas restaurativas, disculpas apoyo, de reconciliación social.

Deben cumplir los siguientes criterios:

Rechazo a todo castigo humillante o físico.

La medida debe ser proporcional a la falta.

Con orientación formativa, reparadora y con expectativas de cambio.

Acordes con ciclos y etapas de desarrollo del estudiante.

Art.66° De las normas de convivencia institucional:

- ✓ *Conocemos y defendemos nuestros derechos, asumiendo nuestras responsabilidades.*
- ✓ *Practicamos hábitos saludables en alimentación, higiene y cuidado personal.*
- ✓ *Cumplimos con los horarios establecidos en la Institución educativa.*
- ✓ *Asistimos puntualmente.*
- ✓ *Nos respetamos entre todos.*
- ✓ *Evitamos toda forma de violencia dentro de la comunidad educativa.*
- ✓ *Dialogamos asertivamente para evitar que los conflictos afecten la convivencia escolar.*
- ✓ *Participamos activamente en las actividades de nuestra institución Educativa y comunales.*
- ✓ *Cuidamos los materiales e instalaciones de la institución educativa y de la comunidad.*
- ✓ *Conocemos, valoramos y cuidamos la naturaleza asumiendo prácticas responsables con el medio ambiente.*

DISPOSICIONES COMPLEMENTARIAS.

Art.67.- El presente Reglamento Interno es aprobado en reunión ordinaria con la comunidad educativa y con la aprobación del Consejo Educativo Institucional entra en vigencia a partir del 1° de marzo del 2024 será revisado por una comisión instalada cada año para mejorar su contenido para incluir o excluir algunos artículos según sea los casos.

Art.68.- Los casos no contemplados en el presente REGLAMENTO INTERNO, serán resueltos por la Comunidad Educativa en una asamblea general, en cualquier época del año escolar su modificación, por lo tanto se pone a vuestra consideración para su inmediata aplicación y ejecución como documento administrativo de la Institución Educativa N°50602-Kacllaraccay.