



GOBIERNO REGIONAL DEL CUSCO
DIRECCION REGIONAL DE EDUCACION CUSCO
UNIDAD DE GESTIÓN EDUCATIVA LOCAL URUBAMBA
INSTITUCIÓN EDUCATIVA N° 50598- WIÑAYNINCHIS CHICHUBAMBA

*“Año del Bicentenario, de la consolidación de nuestra
Independencia y de la conmemoración de las heroicas batallas de
Junín y Ayacucho”*

PROYECTO CURRICULAR INSTITUCIONAL -PCI



**INSTITUCION EDUCATIVA N° 50598 -
WIÑAYNINCHIS - CHICHUBAMBA**

2024

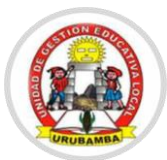

*“Año del Bicentenario, de la consolidación de nuestra
Independencia y de la conmemoración de las heroicas batallas de
Junín y Ayacucho”*
“CUSCO CAPITAL HISTORICA DEL PERU”

Resolución Directoral N° 024-UGEL-U/I .E .N° 50598 –SCH/D.2024 .

Chichubamba, 11 de Marzo del 2024.

VISTO.

Los antecedentes los resultados del proyecto Curricular Institucional 2023 y visto el proyecto del Plan Anual de Trabajo 2024 para la gestión escolar y mejora de los aprendizajes en la Institución Educativa N°50598 de Chichubamba, elaborado de manera consensuada por la comisión integrada por el Personal Directivo, Personal Docente, administrativo, padres de familia y miembros de la comunidad local, con opinión del CONEI.

CONSIDERANDO:

Que, el artículo 66° de la Ley N° 28044, Ley General de Educación, establece que la Institución Educativa, como comunidad de aprendizaje, es la primera y principal instancia de gestión del sistema educativo descentralizado; Que, el mismo artículo establece que es finalidad de la Institución Educativa el logro de los aprendizajes y la formación integral de sus estudiantes siendo el Proyecto Educativo Institucional orienta su gestión y tiene un enfoque inclusivo; Que, el artículo 68° de la misma Ley establece que la Institución Educativa es responsable de elaborar, aprobar, ejecutar y evaluar el Proyecto Educativo Institucional, así como su plan anual y su reglamento interno en concordancia con su línea axiológica y los lineamientos de política educativa pertinentes; Que, el artículo 127° del Reglamento de la Ley N° 28044, Ley General de Educación, aprobado mediante Decreto Supremo N° 011-2012-ED, establece que la Institución Educativa tiene autonomía en el planeamiento, ejecución, supervisión, monitoreo y evaluación del servicio educativo, así como en la elaboración de sus instrumentos de gestión, en el marco de la normatividad vigente; Que, el literal e) del artículo 128° del mismo reglamento, establece que la Institución Educativa debe promover, afianzar, regular y autoevaluar la participación de la comunidad en los procesos de gestión de la institución; Que, el artículo 135° del mismo reglamento, establece que la Dirección es el órgano rector de la Institución Educativa, responsable de su gestión integral, conducida por el director, quien cumple las funciones de las instituciones educativas; Que, el artículo 137° del Reglamento de la Ley N° 28044, Ley General de Educación, aprobado mediante Decreto Supremo N° 011-2012-ED, establece que los instrumentos que orientan la gestión de la Institución Educativa son el Proyecto Educativo Institucional, el Proyecto Curricular de la Institución Educativa, el Reglamento Interno y el Plan Anual de Trabajo.

SE RESUELVE:

PRIMERO: Aprobar el Proyecto Curricular de la Institución Educativa para el periodo lectivo 2024.

REGISTRESE Y COMUNIQUESE

Directora



PRESENTACIÓN

El Proyecto Curricular de la Institución Educativa No 50598 CHICHUBAMBA de Urubamba es el instrumento de gestión que orienta los procesos pedagógicos para el desarrollo de los aprendizajes establecidos en el CNEB, así como las directivas de los servicios educativos que brinda la IE. Está desarrollado en el marco de la propuesta pedagógica del PEI y de los documentos de gestión curricular, tomando en cuenta las características, las necesidades de aprendizaje y los intereses de las estudiantes en sus diversos contextos. Asume, como base el Currículo Nacional de la Educación Básica (CNEB), las Programaciones Curriculares de Primaria, se concreta a partir de un proceso de diversificación curricular, conducido por la dirección, en coordinación con el equipo docente, a través de la Comisión de elaboración de PCI y con participación de la comunidad educativa y toma en consideración los lineamientos de diversificación curricular establecidos. Su evaluación y actualización es anual, dependiendo del análisis de los resultados de los logros de aprendizaje de las y los estudiantes y de las demandas pedagógicas que se presenten durante el periodo lectivo. Con la finalidad de ser un documento ágil y pertinente para la IE, el presente PCI contiene lo particular relacionado con la propuesta curricular institucional:

- El plan de estudios
- Orientaciones pedagógicas para la planificación curricular
- Orientaciones pedagógicas de mediación para el aprendizaje
- Orientaciones pedagógicas para la evaluación formativa de las estudiantes
- Orientaciones pedagógicas para la atención a la diversidad
- Los proyectos de innovación.

Los documentos que no constituyen la propuesta curricular se encuentran en el PEI, así como los de Gestión Institucional

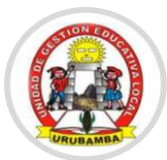

PROYECTO CURRICULAR INSTITUCIONAL DE LA IE N°50598 CHICHUBAMBA

Año de aprobación: 2024

I. DATOS GENERALES DE LA INSTITUCIÓN EDUCATIVA.

1.1	DRE	: Cusco
1.2	UGEL	: Urubamba
1.3	IE	: No 50598
1.4	CODIGO MODULAR	: 0731810
1.5	CODIGO LOCAL	: 0410704
1.6	RESOLUCIÓN DE CREACIÓN	:
1.7	TURNO	: Mañana
1.8	PROVINCIA	: Urubamba
1.9	REGIÓN	: Cusco
1.10	NIVEL	: Primaria
1.11	DIRECTORA	: Gilma Gonzales Jurado

1.1. INTEGRANTES DE LA COMUNIDAD EDUCATIVA

INTEGRANTES	NUMERO
ESTUDIANTES	114
DIRECTIVOS	01
DOCENTES	06
ADMINISTRATIVOS	01
PADRES DE FAMILIA	94

1.2.- PERSONAL DIRECTIVO, DOCENTE Y ADMINISTRATIVOS DE LA IE

NO	NOMBRES Y APELLIDOS	CARGO	GRADO
01	GILMA GONZALES JURADO	DIRECTORA	5TO GRADO
02	GLADIS VALLENAS ESPINOZA	PERSONAL DOCENTE	1ER GRADO
03	MILAGROS MARISOL TAMAYO CUMPA	PERSONAL DOCENTE	2DO GRADO
04	BELU ESPINOZA YARIN	PERSONAL DOCENTE	3 ER GRADO
05	ERNESTO LA TORRE NUÑEZ	PERSONAL DOCENTE	4TO GRADO
06	KATHERINE, MARCAVILLACA QUISPE	PERSONAL DOCENTE	6TO GRADO
07	SHANDY YASMINA CCORI	PERSONAL DOCENTE	ED.FISICA
08	RUTH MARLENY ACUÑA CARDENAS	PERSONAL ADMINIST.	PERSONAL ADMINISTRATIVO

1.3.- METAS DE ATENCION :

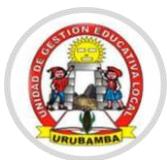

GRADOS /EDAD	1°	2°	3°	4°	5°	6°	TOTAL
CANTIDAD DE ESTUDIANTES	18	15	26	14	20	21	114

II. IDENTIDAD INSTITUCIONAL

Somos una Institución Educativa Emblemática que lleva el nombre “Wiñayninchis”, Brindamos educación a estudiantes de la comunidad de Chichubamba del Distrito de Urubamba. Nuestros estudiantes hablan lengua castellano y un porcentaje mínimo quechua , provienen de familias dedicadas a la agricultura, comerciantes independientes, pequeños productores de verduras, personas que se dedican al servicio de transporte de vehículos menores ,otro grupo trabaja en hotelería y un pequeño porcentaje proviene de padres profesionales . Estamos ubicados en un valle de clima templado, donde tenemos una variedad de flora y fauna.

Durante su existencia, la I.E.No 50598 Wiñayninchis ha tenido más de 50 promociones de estudiantes del nivel primaria , quienes en su mayoría pasaron a colegios secundarios de la provincia de Urubamba ,el nivel de preparación de los padres de familia, en su gran porcentaje tenemos con estudios de primaria y secundaria concluidos y por concluir, pocos son profesionales con ingresos por debajo del presupuesto económico familiar.

La I.E. se caracteriza por desarrollar la identidad local, basadas en las costumbres, tradiciones religiosas sobre todo en las actividades ancestrales-tradicionales, considerando que la localidad es una ciudad cosmopolita donde se practica la pluriculturalidad y la interculturalidad.

MISION Somos la institución educativa No 50598 WIÑAYNINCHIS de Chichubamba del distrito y provincia de Urubamba organizada que brinda servicios educativos de calidad insertada en la sociedad como una alternativa de desarrollo y superación. Buscamos formar estudiantes competentes y humanizados. Promoviendo la FE en CRISTO como línea axiológica, con orientación continua y oportuna para fortalecer y garantizar su desarrollo integral de los estudiantes y padres de familia, basada en principios y valores de autoestima, responsabilidad y solidaridad, a través de una educación intercultural. Promovemos la productividad y la eficacia en los aprendizajes, enmarcada en una Educación ambiental y fortalecida con un proceso de reflexión –acción compartida en toda la familia comunidad educativa

VISION

Para el 2025, aspiramos ser UNA INSTITUCIÓN EDUCATIVA ORGANIZADA SALUDABLE, PARTICIPATIVA E INCLUSIVA que garantiza un Proceso de Aprendizaje Integrador y Práctico, donde nuestros alumnos, Padres de Familia y Docentes SE INTEGREN EN UNA FAMILIA FORTALECIDA EN VALORES, estudiantes CAPACES DE APRENDER DESDE una perspectiva intercultural , generando cambios de actitud para promover el CUIDADO Y CONSERVACIÓN DEL MEDIO AMBIENTE, asumiendo HÁBITOS Y ACTITUDES REFLEXIVAS en los diferentes espacios de formación personal . Contaremos con una Propuesta educativa enmarcada EN LOGROS ÓPTIMOS DE APRENDIZAJE para desarrollar las competencias comunicativas y de razonamiento en los estudiantes, concretizadas en el LOGRO OPTIMOS DE APRENDIZAJE dentro de un ambiente adecuado y moderno.

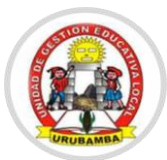

III.-DIAGNÓSTICO DE RESULTADOS DEL COMPROMISO DE GESTIÓN ESCOLAR 1

CGE	ANÁLISIS DE LOS RESULTADOS DE LA IE	
	RESULTADOS	CAUSAS
1	<ul style="list-style-type: none">• En el ciclo III Los estudiantes lograron AD en un 25.6%, mientras que un 56.6% en el nivel de logro A, en el Área de COMUNICACIÓN. Mientras que en el área de MATEMÁTICA se obtuvo el 24.7% en el nivel de logro AD y en el nivel de logro A, 57.5%.• En el ciclo IV Los estudiantes lograron AD un 0.0%, mientras que 60% alcanzaron el nivel de logro A, en el Área de COMUNICACIÓN. En el área de MATEMÁTICA se obtuvo el nivel de logro AD 0.0% y en el nivel de logro A, 60.6% respectivamente.• En el ciclo V Los estudiantes lograron AD un 2.4%, mientras que un 60% lograron A, en el Área de COMUNICACIÓN. Mientras que en el área de MATEMÁTICA se obtuvo el nivel de logro AD 0.8% y en el nivel de logro A el 95.9% respectivamente.	<p>Algunos estudiantes tuvieron problemas de salud, afectando su estado emocional.</p> <p>Algunos hogares presentaron situación de disfunción familiar.</p> <p>Carente economía de algunas familias.</p> <p>Gran parte de los estudiantes no contaban con servicios de internet</p> <p>Muchos estudiantes hicieron uso de un solo celular, siendo un grupo de 3 a 4 estudiantes en un mismo hogar.</p> <p>Limitado manejo de procesos pedagógicos y didácticos en la planificación, así como de estrategias de aprendizaje en el uso efectivo del tiempo durante una actividad de aprendizaje.</p>

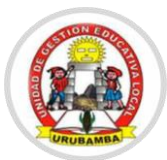

VI. PROPUESTA PEDAGÓGICA

La propuesta pedagógica que impulsa nuestra Institución Educativa, tiene como principio básico el enfoque de las Comunidades de Trabajo Profesional.

Construimos proyectos educativos basados en experiencias de aprendizaje; desarrollando así, aprendizajes significativos, cognitivos, adquisición de dominio, de destrezas, habilidades y principalmente, fomentando la creatividad, la reflexividad, la producción, la experimentación, la investigación y la innovación aplicando las Tics.

Desde nuestras áreas y las diversas actividades académicas y culturales que se realizan dentro de ellas, se incentivará el proceso metacognitivo de los estudiantes para facilitar la adquisición de nuevos conocimientos y capacidades a través de los 4 pilares de la educación (aprender a conocer, aprender a hacer, aprender a vivir juntos y con los demás y aprender a ser), dándole la oportunidad de utilizar sus propias estrategias para lograrlo.

Para el cumplimiento de la propuesta pedagógica, todos los docentes estamos comprometidos en involucrarnos a la labor educativa, Teniendo en cuenta el enfoque de la Comunidad de Aprendizajes Profesionales; de nosotros depende el mejoramiento del aspecto técnico pedagógico en nuestra institución, del crecimiento académico formativo de nuestros estudiantes, todo ello sin duda con el apoyo incondicional de nuestras autoridades y padres de familia.

Su sustento se enmarca en la resolución ministerial N° 081-2016-MINEDU que aprueba el Currículo Nacional de la Educación Básica y la Resolución Ministerial N° 124 – 2018-MINEDU que aprueba las orientaciones de implementación de Currículo Nacional de la Educación Básica y que de manera colegiada se definirá el conjunto de principios y acciones pedagógicas que concretizan la intencionalidad de PEI para lograr la formación integral de los estudiantes las mismas que se expresaran en el Proyecto Curricular Institucional las cuales se mencionan a continuación:

- Enfoques transversales.
- El perfil de egreso.
- Definiciones que sustenten el perfil de egreso: competencias, capacidad, estándares de aprendizaje, desempeños.
- Planes de estudio.
- Orientaciones para el desarrollo de las competencias: procesos pedagógicos y procesos didácticos.
- Orientaciones para la evaluación formativa en el aula.
- La evaluación por competencias.

V. OBJETIVOS INSTITUCIONALES CENTRADO EN LOS APRENDIZAJES

N°	OBJETIVOS INSTITUCIONALES DEL PCI
1	3Organizar y estructurar reuniones trimestrales a cerca del avance del nivel de progreso de aprendizaje de los estudiantes a través de GIAs por grados y secciones con la finalidad de reflexionar y reorientar buenas prácticas pedagógicas en el

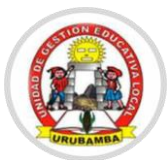

	marco de las funciones de las comunidades de aprendizaje profesional
2	Sensibilizar buenas prácticas de bioseguridad en los estudiantes a través de actividades pedagógicas y campañas educativas para el sostenimiento de una escuela segura y saludable. CGE 3
3	Fortalecer las capacidades de los procesos pedagógicos de diversificación curricular, evaluación formativa y de retroalimentación en el proceso de aprendizaje de los estudiantes mediante buenas prácticas educativas de las comunidades aprendizaje profesional con el objeto de mejorar el desempeño docente en el aula. CGE 4
4	Sensibilizar el ejercicio pleno de las normas de convivencia a los miembros de la comunidad educativa mediante la organización de actividades pedagógicas en el aula, charlas educativas y entrevistas para mejorar las condiciones de la convivencia positiva y el clima escolar de la comunidad educativa. CGE 5
5	Desarrollar aprendizajes en el marco del Currículo Nacional de la Educación Básica con el manejo adecuado del enfoque por competencias y Experiencias de Aprendizaje contextualizadas a nuestra realidad. CGE 1
6	Promover el manejo de los entornos virtuales en los docentes mediante talleres a cargo de los coordinadores AIP de primaria con el propósito de fortalecer las capacidades técnico pedagógica relacionadas a la TICs. CGE3

VI. - FORMULACIÓN DEL PLAN DE ESTUDIOS:

Plan de estudios para Fortalecimiento

ÁREAS CURRICULARES	GRADOS DE ESTUDIO					
	1°	2°	3°	4°	5°	6°
Matemática	5	5	4	4	4	4
Comunicación en lengua originaria (Quechua)	5	5	4	4	4	4
Castellano como segunda lengua (Castellano)	3	3	4	4	4	4
Personal Social	3	3	4	4	4	4
Arte y Cultura	3	3	3	3	3	3
Ciencia y tecnología	3	3	4	4	4	4
Educación Física	3	3	3	3	3	3
Educación Religiosa	1	1	1	1	1	1
Tutoría y orientación educativa.	2	2	2	2	2	2
Horas de libre disponibilidad.	2	2	1	1	1	1
Total horas	30	30	30	30	30	30

VII.-PLAN DE ESTUDIOS PARA REVITALIZACIÓN Y EIB URBANO.



GOBIERNO REGIONAL DEL CUSCO
DIRECCION REGIONAL DE EDUCACION CUSCO
UNIDAD DE GESTIÓN EDUCATIVA LOCAL URUBAMBA
INSTITUCIÓN EDUCATIVA N° 50598– WIÑAYNINCHIS CHICHUBAMBA

La organización y distribución del tiempo semanal en Educación Primaria de EIB revitalización y EIB Urbano- se detalla a continuación:

ÁREAS CURRICULARES	GRADOS DE ESTUDIO					
	1°	2°	3°	4°	5°	6°
Matemática	5	5	4	4	4	4
Comunicación en castellano	5	5	4	4	4	4
Comunicación en lengua originaria como segunda lengua (Quechua)	3	3	4	4	4	4
Personal Social	3	3	4	4	4	4
Arte y Cultura	3	3	3	3	3	3
Ciencia y tecnología	3	3	4	4	4	4
Educación Física	3	3	3	3	3	3
Educación Religiosa	1	1	1	1	1	1
Tutoría y orientación educativa.	2	2	2	2	2	2
Horas de libre disponibilidad.	2	2	1	1	1	1
Total horas	30	30	30	30	30	30

VIII. VALORES Y ACTITUDES DE LA IE. -

La Institución educativa asume los siguientes valores y actitudes

VALORES	ACTITUDES
<p>RESPETO Es el valor que reconoce, comprende y valora los derechos y deberes, así como la dignidad de sí mismo y la de sus hermanos como hijos de Dios, fomentando la acogida y la estima, de forma generosa y sincera, para lograr una convivencia armoniosa.</p>	<ul style="list-style-type: none"> ✓ se respeta así mismo y a sus semejantes. ✓ Respeta y valora su medio ambiente. ✓ Saluda a las personas que entran a su aula ✓ Pide la Palabra para expresar sus ideas. ✓ Escucha y emite respuestas asertivas ✓ Pide la Palabra para expresar sus ideas ✓ Se comporta adecuadamente, es amable y atento. ✓ Propicia el Espíritu de Familia
<p>RESPONSABILIDAD Es el valor que refleja el compromiso que uno asume al realizar las acciones que corresponden a su quehacer en beneficio de su autonomía y madurez, buscando el bien común.</p>	<ul style="list-style-type: none"> ✓ Presenta sus trabajos completos en orden y oportunamente. ✓ Porta y cuida sus materiales de trabajo ✓ Participa en las actividades programadas. ✓ Usa correctamente el uniforme
<p>HONESTIDAD Es el valor que refleja transparencia en su ser y hacer. Dice la verdad y asume las consecuencias de sus actos, respeta sus bienes, el de los demás y fomenta la justicia y la paz.</p>	<ul style="list-style-type: none"> ✓ Cuida sus bienes y los ajenos y devuelve lo que no le pertenece ✓ Ama, busca, enseña y defiende siempre la verdad, asumiendo las consecuencias.
<p>SOLIDARIDAD Es el valor que nos lleva a identificarnos con las necesidades de las personas y comprometernos a propiciar el desarrollo del bienestar común, actuando con justicia</p>	<ul style="list-style-type: none"> ✓ Asume el servicio de los demás en misión permanente. ✓ Comparte lo que sabe y lo que tiene.



IX.-ESTANDARES DE APRENDIZAJE

COMUNICACIÓN	
COMPETENCIAS	DESCRIPCION GENERAL DEL NIVEL DE LOGRO ESPERADO
Se comunica oralmente en su lengua materna.	Se comunica oralmente mediante diversos tipos de textos; infiere el tema, propósito, hechos y conclusiones a partir de información explícita, e interpreta la intención del interlocutor en discursos que contienen ironías. Se expresa adecuándose a situaciones comunicativas formales e informales. Organiza y desarrolla sus ideas en torno a un tema y las relaciona mediante el uso de conectores y algunos referentes, así como de un vocabulario variado y pertinente. Usa recursos no verbales y paraverbales para enfatizar lo que dice. Reflexiona y evalúa los textos escuchados a partir de sus conocimientos y el contexto sociocultural. En un intercambio, hace preguntas y contribuciones relevantes que responden a las ideas y puntos de vista de otros, enriqueciendo el tema tratado.
Lee diversos tipos de textos escritos en su lengua materna.	Lee diversos tipos de textos con varios elementos complejos en su estructura y con vocabulario variado. Obtiene información e integra datos que están en distintas partes del texto. Realiza inferencias locales a partir de información explícita e implícita. Interpreta el texto considerando información relevante y complementaria para construir su sentido global. Reflexiona sobre aspectos variados del texto a partir de su conocimiento y experiencia. Evalúa el uso del lenguaje, la intención de los recursos textuales y el efecto del texto en el lector a partir de su conocimiento y del contexto sociocultural.
Escribe diversos tipos de textos en su lengua materna.	Escribe diversos tipos de textos de forma reflexiva. Adecúa su texto al destinatario, propósito y el registro, a partir de su experiencia previa y de algunas fuentes de información complementarias. Organiza y desarrolla lógicamente las ideas en torno a un tema y las estructura en párrafos. Establece relaciones entre ideas a través del uso adecuado de algunos tipos de conectores y de referentes; emplea vocabulario variado. Utiliza recursos ortográficos para separar expresiones, ideas y párrafos con la intención de darle claridad y sentido a su texto. Reflexiona y evalúa de manera permanente la coherencia y cohesión de las ideas en el texto que escribe, así como el uso del lenguaje para argumentar o reforzar sentidos y producir efectos en el lector según la situación comunicativa.



MATEMÁTICA	
COMPETENCIAS	DESCRIPCION GENERAL DEL NIVEL DE LOGRO ESPERADO
Resuelve problemas de cantidad.	Resuelve problemas referidos a una o más acciones de comparar, igualar, repetir o repartir cantidades, partir y repartir una cantidad en partes iguales; las traduce a expresiones aditivas, multiplicativas y la potenciación cuadrada y cúbica; así como a expresiones de adición, sustracción y multiplicación con fracciones y decimales (hasta el centésimo). Expresa su comprensión del sistema de numeración decimal con números naturales hasta seis cifras, de divisores y múltiplos, y del valor posicional de los números decimales hasta los centésimos; con lenguaje numérico y representaciones diversas. Representa de diversas formas su comprensión de la noción de fracción como operador y como cociente, así como las equivalencias entre decimales, fracciones o porcentajes usuales". Selecciona y emplea estrategias diversas, el cálculo mental o escrito para operar con números naturales, fracciones, decimales y porcentajes de manera exacta o aproximada; así como para hacer conversiones de unidades de medida de masa, tiempo y temperatura, y medir de manera exacta o aproximada usando la unidad pertinente. Justifica sus procesos de resolución, así como sus afirmaciones sobre las relaciones entre las cuatro operaciones y sus propiedades, basándose en ejemplos y sus conocimientos matemáticos.
Resuelve problemas de regularidad equivalencia y Cambio.	Resuelve problemas de equivalencias, regularidades o relaciones de cambio entre dos magnitudes o entre expresiones; traduciéndolas a ecuaciones que combinan las cuatro operaciones, a expresiones de desigualdad o a relaciones de proporcionalidad directa, y patrones de repetición que combinan criterios geométricos y cuya regla de formación se asocia a la posición de sus elementos. Expresa su comprensión del término general de un patrón, las condiciones de desigualdad expresadas con los signos $>$ y $<$, así como de la relación proporcional como un cambio constante; usando lenguaje matemático y diversas representaciones. Emplea recursos, estrategias y propiedades de las igualdades para resolver ecuaciones o hallar valores que cumplen una condición de desigualdad o proporcionalidad; así como procedimientos para crear, continuar o completar patrones. Realiza afirmaciones a partir de sus experiencias concretas, sobre patrones y sus elementos no inmediatos; las justifica con ejemplos, procedimientos, y propiedades de la igualdad y desigualdad.
Resuelve problemas de forma, movimiento y localización.	Resuelve problemas en los que modela las características y la ubicación de objetos a formas bidimensionales y tridimensionales, sus propiedades, su ampliación, reducción o rotación. Describe y clasifica prismas rectos, cuadriláteros, triángulos, círculos, por sus elementos: vértices, lados, caras, ángulos, y por sus propiedades; usando lenguaje geométrico. Realiza giros en cuartos y medias vueltas, traslaciones, ampliación y reducción de formas



GOBIERNO REGIONAL DEL CUSCO
DIRECCION REGIONAL DE EDUCACION CUSCO
UNIDAD DE GESTIÓN EDUCATIVA LOCAL URUBAMBA
INSTITUCIÓN EDUCATIVA N° 50598- WIÑAYNINCHIS CHICHUBAMBA



	<p>bidimensionales, en el plano cartesiano. Describe recorridos y ubicaciones en planos. Emplea procedimientos e instrumentos para ampliar, reducir, girar y construir formas; así como para estimar o medir la longitud, superficie y capacidad de los objetos, seleccionando la unidad de medida convencional apropiada y realizando conversiones. Explica sus afirmaciones sobre relaciones entre elementos de las formas geométricas y sus atributos medibles, con ejemplos concretos y propiedades.</p>
<p>Resuelve problemas de gestión de datos e incertidumbre.</p>	<p>Resuelve problemas relacionados con temas de estudio, en los que reconoce variables cualitativas o cuantitativas discretas, recolecta datos a través de encuestas y de diversas fuentes de información. Selecciona tablas de doble entrada, gráficos de barras dobles y gráficos de líneas, seleccionando el más adecuado para representar los datos. Usa el significado de la moda para interpretar información contenida en gráficos y en diversas fuentes de información. Realiza experimentos aleatorios, reconoce sus posibles resultados y expresa la probabilidad de un evento relacionando el número de casos favorables y el total de casos posibles. Elabora y justifica predicciones, decisiones y conclusiones, basándose en la información obtenida en el análisis de datos o en la probabilidad de un evento.</p>

PERSONAL SOCIAL	
COMPETENCIAS	DESCRIPCION GENERAL DEL NIVEL DE LOGRO ESPERADO
<p>Construye su identidad.</p>	<p>Construye su identidad al tomar conciencia de los aspectos que lo hacen único, cuando se reconoce a sí mismo a partir de sus características personales, sus capacidades y limitaciones reconociendo el papel de las familias en la formación de dichas características. Aprecia su pertenencia cultural a un país diverso. Explica las causas y consecuencias de sus emociones, y utiliza estrategias para regularlas. Manifiesta su punto de vista frente a situaciones de conflicto moral, en función de cómo estas le afectan a él o a los demás. Examina sus acciones en situaciones de conflicto moral que se presentan en la vida cotidiana y se plantea comportamientos que tomen en cuenta principios éticos. Establece relaciones de igualdad entre hombres y mujeres, y explica su importancia. Crea vínculos afectivos positivos y se sobrepone cuando estos cambian. Identifica conductas para protegerse de situaciones que ponen en riesgo su integridad en relación a su sexualidad.</p>
<p>Convive y participa democráticamente en la búsqueda del bien común.</p>	<p>Convive y participa democráticamente cuando se relaciona con los demás, respetando las diferencias, los derechos de cada uno, cumpliendo y evaluando sus deberes. Se interesa por relacionarse con personas de culturas distintas y conocer sus costumbres. Construye y evalúa normas de convivencia tomando en cuenta sus derechos. Maneja</p>



GOBIERNO REGIONAL DEL CUSCO
DIRECCION REGIONAL DE EDUCACION CUSCO
UNIDAD DE GESTIÓN EDUCATIVA LOCAL URUBAMBA
INSTITUCIÓN EDUCATIVA N° 50598- WIÑAYNINCHIS CHICHUBAMBA



	conflictos utilizando el diálogo y la mediación con base en criterios de igualdad o equidad. Propone, planifica y realiza acciones colectivas orientadas al bien común, la solidaridad, la protección de las personas vulnerables y la defensa de sus derechos. Delibera sobre asuntos de interés público con argumentos basados en fuentes y toma en cuenta la opinión de los demás.
Construye interpretaciones históricas.	Construye interpretaciones históricas en las que explica, de manera general, procesos históricos peruanos, empleando algunas categorías temporales. Identifica las causas inmediatas y lejanas que desencadenaron dichos procesos, así como las consecuencias cuyos efectos se ven de inmediato o a largo plazo. Ordena cronológicamente procesos históricos peruanos y describe algunos cambios, permanencias y simultaneidades producidos en ellos. Utiliza información de diversas fuentes a partir de identificar su origen y distinguiendo algunas diferencias entre las versiones que dan sobre los procesos históricos.
Gestiona responsablemente el espacio y el ambiente.	Gestiona responsablemente el espacio y ambiente al realizar frecuentemente actividades para su cuidado y al disminuir los factores de vulnerabilidad frente al cambio climático y a los riesgos de desastres en su escuela. Utiliza distintas fuentes y herramientas cartográficas y socioculturales para ubicar elementos en el espacio geográfico y el ambiente, y compara estos espacios a diferentes escalas considerando la acción de los actores sociales. Explica las problemáticas ambientales y territoriales a partir de sus causas, consecuencias y sus manifestaciones a diversas escalas.
Gestiona responsablemente los recursos económicos.	Gestiona responsablemente los recursos económicos al utilizar el dinero y otros recursos como consumidor informado y al realizar acciones de ahorro, inversión y cuidado de ellos. Explica el papel de la publicidad frente a las decisiones de consumo y en la planificación de los presupuestos personales y familiares, así como la importancia de cumplir con el pago de impuestos, tributos y deudas como medio para el bienestar común. Explica los roles que cumplen las empresas y el Estado respecto a la satisfacción de las necesidades económicas y financieras de las personas.

CIENCIA Y TECNOLOGÍA	
COMPETENCIAS	DESCRIPCION GENERAL DEL NIVEL DE LOGRO ESPERADO



GOBIERNO REGIONAL DEL CUSCO
DIRECCION REGIONAL DE EDUCACION CUSCO
UNIDAD DE GESTIÓN EDUCATIVA LOCAL URUBAMBA
INSTITUCIÓN EDUCATIVA N° 50598- WIÑAYNINCHIS CHICHUBAMBA



<p>Indaga mediante métodos científicos para construir sus conocimientos.</p>	<p>Indaga las causas o describe un objeto o fenómeno que identifica para formular preguntas e hipótesis en las que relaciona las variables que intervienen y que se pueden observar. Propone estrategias para observar o generar una situación controlada en la cual registra evidencias de cómo una variable independiente afecta a otra dependiente. Establece relaciones entre los datos, los interpreta y los contrasta con información confiable. Evalúa y comunica sus conclusiones y procedimientos.</p>
<p>Explica el mundo físico basándose en conocimientos sobre los seres vivos, materia y energía, biodiversidad, Tierra y universo.</p>	<p>Explica, con base en evidencia con respaldo científico, las relaciones entre: propiedades o funciones macroscópicas de los cuerpos, materiales o seres vivos con su estructura y movimiento microscópico; la reproducción sexual con la diversidad genética; los ecosistemas con la diversidad de especies; el relieve con la actividad interna de la Tierra. Relaciona el descubrimiento científico o la innovación tecnológica con sus impactos. Justifica su posición frente a situaciones controversiales sobre el uso de la tecnología y el saber científico.</p>
<p>Diseña y construye soluciones tecnológicas para resolver problemas de su entorno.</p>	<p>Diseña y construye soluciones tecnológicas al identificar las causas que generan problemas tecnológicos y propone alternativas de solución con base en conocimientos científicos. Representa una de ellas incluyendo sus partes o etapas, a través de esquemas o dibujos estructurados. Establece características de forma, estructura y función y explica el procedimiento, los recursos de implementación; los ejecuta usando herramientas y materiales seleccionados; verifica el funcionamiento de la solución tecnológica detectando imprecisiones y realiza ajustes para mejorarlo. Explica el procedimiento, conocimiento científico aplicado y limitaciones de la solución tecnológica. Evalúa su funcionamiento a través de pruebas considerando los requerimientos establecidos y propone mejoras. Infiere impactos de la solución tecnológica.</p>

ARTE Y CULTURA	
COMPETENCIAS	DESCRIPCION GENERAL DEL NIVEL DE LOGRO ESPERADO
<p>Aprecia de manera crítica manifestaciones artístico-culturales.</p>	<p>Aprecia de manera crítica manifestaciones artístico-culturales al interpretar las cualidades expresivas de los elementos del arte, la estructura y los medios utilizados en una manifestación artístico-cultural y explica cómo transmite mensajes, ideas y sentimientos. Investiga los contextos donde se originan manifestaciones artístico-culturales tradicionales y contemporáneas e identifica cómo los cambios, las tradiciones, las creencias y los valores revelan la manera en que una determinada persona o sociedad ha vivido. Genera hipótesis sobre el</p>



GOBIERNO REGIONAL DEL CUSCO
DIRECCION REGIONAL DE EDUCACION CUSCO
UNIDAD DE GESTIÓN EDUCATIVA LOCAL URUBAMBA
INSTITUCIÓN EDUCATIVA N° 50598- WIÑAYNINCHIS CHICHUBAMBA



	significado y las diversas intenciones que puede tener una manifestación creada en contextos históricos y culturales diferentes.
Crea proyectos desde los lenguajes artísticos.	Crea proyectos artísticos individuales o colaborativos explorando formas alternativas de combinar y usar elementos, medios, materiales y técnicas artísticas y tecnologías para la resolución de problemas creativos. Genera ideas investigando una variedad de fuentes y manipulando los elementos de los diversos lenguajes de las artes (danza, música, teatro, artes visuales) para evaluar cuáles se ajustan mejor a sus intenciones. Planifica y produce trabajos que comunican ideas y experiencias personales y sociales e incorpora influencias de su propia comunidad y de otras culturas. Registra sus procesos, identifica los aspectos esenciales de sus trabajos y los va modificando para mejorarlos. Planifica los espacios de presentación considerando sus intenciones y presenta sus descubrimientos y creaciones a una variedad de audiencias. Evalúa si logra sus intenciones de manera efectiva.

EDUCACIÓN RELIGIOSA	
COMPETENCIAS	DESCRIPCION GENERAL DEL NIVEL DE LOGRO ESPERADO
Construye su identidad como persona humana, amada por Dios, digna, libre y trascendente, comprendiendo la doctrina de su propia religión, abierto al diálogo con las que le son cercanas.	Comprende el amor de Dios desde la creación respetando la dignidad y la libertad de la persona humana. Explica la acción de Dios presente en el Plan de Salvación. Demuestra su amor a Dios y al prójimo participando en su comunidad y realizando obras de caridad que le ayudan en su crecimiento personal y espiritual. Fomenta una convivencia cristiana basada en el diálogo, el respeto, la tolerancia y el amor fraterno fortaleciendo su identidad como hijo de Dios.
Asume la experiencia del encuentro personal y comunitario con Dios en su proyecto de vida en coherencia con su creencia religiosa.	Expresa coherencia entre lo que cree, dice y hace en su compromiso personal a la luz de textos bíblicos. Comprende su dimensión religiosa, espiritual y trascendente que le permita asumir cambios de comportamiento en diversos contextos a la luz del Evangelio. Interioriza la presencia de Dios viviendo el encuentro personal y comunitario, para colaborar en la construcción de una comunidad de fe guiada por las enseñanzas de Jesucristo. Asume su rol protagónico mediante actitudes concretas a imagen de Jesucristo y colabora en el cambio que necesita la sociedad.



GOBIERNO REGIONAL DEL CUSCO
DIRECCION REGIONAL DE EDUCACION CUSCO
UNIDAD DE GESTIÓN EDUCATIVA LOCAL URUBAMBA
INSTITUCIÓN EDUCATIVA N° 50598- WIÑAYNINCHIS CHICHUBAMBA



EDUCACIÓN FÍSICA	
COMPETENCIAS	DESCRIPCION GENERAL DEL NIVEL DE LOGRO ESPERADO
Se desenvuelve de manera autónoma a través de su motricidad.	Se desenvuelve de manera autónoma a través de su motricidad cuando acepta sus posibilidades y limitaciones según su desarrollo e imagen corporal. Realiza secuencias de movimientos coordinados aplicando la alternancia de sus lados corporales de acuerdo a su utilidad. Produce con sus pares secuencias de movimientos corporales, expresivos" o rítmicos en relación a una intención.
Asume una vida saludable.	Asume una vida saludable cuando utiliza instrumentos que miden la aptitud física y estado nutricional e interpreta la información de los resultados obtenidos para mejorar su calidad de vida. Replantea sus hábitos saludables, higiénicos y alimenticios tomando en cuenta los cambios físicos propios de la edad, evita la realización de ejercicios y posturas contraindicadas para la salud en la práctica de actividad física. Incorpora prácticas saludables para su organismo consumiendo alimentos adecuados a las características personales y evitando el consumo de drogas. Propone ejercicios de activación y relajación antes, durante y después de la práctica y participa en actividad física de distinta intensidad regulando su esfuerzo.
Interactúa a través de sus habilidades sociomotrices.	Interactúa a través de sus habilidades sociomotrices proactivamente con un sentido de cooperación teniendo en cuenta las adaptaciones o modificaciones propuestas por el grupo en diferentes actividades físicas. Hace uso de estrategias de cooperación y oposición seleccionando los diferentes elementos técnicos y tácticos que se pueden dar en la práctica de actividades lúdicas y predeportivas, para resolver la situación de juego que le dé un mejor resultado y que responda a las variaciones que se presentan en el entorno.

COMPETENCIAS TRANSVERSALES	
COMPETENCIAS	DESCRIPCION GENERAL DEL NIVEL DE LOGRO ESPERADO
Se desenvuelve en entornos virtuales generados por las TIC.	Se desenvuelve en los entornos virtuales cuando personaliza de manera coherente y organizada su espacio virtual representando su identidad, conocimiento y formas de interacción con otros. Elabora material digital (presentaciones, videos, documentos, diseños, entre otros) comparando y seleccionando distintas actividades según sus necesidades, actitudes y valores.
Gestiona su aprendizaje de manera autónoma.	Gestiona su aprendizaje al darse cuenta de lo que debe aprender al precisar lo más importante en la realización de una tarea y la define como meta personal. Comprende que debe organizarse lo más específicamente posible y que lo planteado incluya más de una estrategia y procedimientos que le permitan realizar la tarea, considerando su experiencia previa al respecto. Monitorea de manera permanente sus avances respecto a las metas de aprendizaje previamente establecidas al evaluar sus procesos de realización en más de un momento, a partir de esto y de los consejos o comentarios de un compañero de clase realiza los ajustes necesarios mostrando disposición a los posibles cambios



X.-ORGANIZACIÓN DE LAS SITUACIONES SIGNIFICATIVAS:

MES	TÍTULO	SITUACIÓN SIGNIFICATIVA	EVIDENCIAS DE APRENDIZAJE
MARZO	Cuidamos nuestra salud y organizamos nuestros espacios para una convivencia armoniosa.	<p>En la Institución Educativa Nro.50598 de Chichubamba los estudiantes tendrán una oportunidad de reencontrarse con sus docentes y sus compañeras y compañeros para compartir un conjunto de vivencias, conocimientos, intereses, expectativas, tal vez con un poco de temor por la situación en que nos tocó vivir, entonces uno de los retos será: ¿cómo pueden adaptarse a los cambios que se nos presenta en la vida?</p> <p>Es necesario también fortalecer la práctica de valores como el respeto, el trabajo en equipo y el cuidado del medio ambiente. Y tener presente un aspecto importante para el cuidado de la salud, el uso del barbijo y el cumplimiento de los protocolos de bioseguridad para evitar el contagio de la COVID 19. Para ello planteo los siguientes retos: ¿Qué saben de los protocolos de bioseguridad?, ¿cómo participarán en la organización de los espacios del aula para que puedan interactuar con respeto y tolerancia en procura del bienestar común?, ¿Cómo podemos promover que estos espacios sean lugares más acogedores y seguros?, ¿cómo pueden trabajar en equipo bajo los principios de una convivencia democrática?, etc.</p> <p>Por consiguiente, en esta experiencia se desarrollará las competencias ciudadanas y comunicativas que promuevan la participación y la concertación a través del diálogo buscando el bien común.</p>	<ul style="list-style-type: none"><input checked="" type="checkbox"/> Cartel de normas de convivencia<input checked="" type="checkbox"/> Organización del aula y cuadro de responsabilidades<input checked="" type="checkbox"/> Portafolio



GOBIERNO REGIONAL DEL CUSCO
DIRECCION REGIONAL DE EDUCACION CUSCO
UNIDAD DE GESTIÓN EDUCATIVA LOCAL URUBAMBA
INSTITUCIÓN EDUCATIVA N° 50598- WIÑAYNINCHIS CHICHUBAMBA



ABRIL	Cuidemos nuestros hábitos alimenticios para tener mejores aprendizajes.	<p>La pandemia por COVID 19 nos ha recordado a todas y todos lo importante que es alimentarnos sanamente y llevar una vida activa.</p> <p>Los estudiantes en la actualidad consumen alimentos sin ningún valor proteico (chatarra) a pesar de que muchos alimentos envasados, enlatados y embotellados llevan el octógono nutricional. Esto se evidencia cuando los mismos padres de familia envían productos alimenticios sin considerar el valor nutricional que tienen los alimentos. Esto a la larga podría desencadenar en enfermedades como: la obesidad, la diabetes, la anemia, etc. entonces es un reto para los estudiantes plantearles estas preguntas: ¿por qué deben consumir alimentos saludables?, ¿qué alimentos nutritivos tiene mi localidad?, ¿qué consecuencias trae consigo la mala nutrición?, ¿cómo ayuda la alimentación en el aprendizaje?</p>	<ul style="list-style-type: none"><input checked="" type="checkbox"/> Organizadores visuales<input checked="" type="checkbox"/> Loncheras saludables<input checked="" type="checkbox"/> Práctica de la higiene<input checked="" type="checkbox"/> Portafolio
MAYO	Valoramos a nuestra madre, pilar de una familia.	<p>Nuestra Institución Educativa dedica este mes para rendirle un justo homenaje a todas las madres del mundo, por ser ejemplo de superación, amor incondicional, buen referente emocional y por la función que cumplen dentro de la sociedad. Por lo tanto, los retos para los estudiantes serían: ¿por qué debemos valorar a nuestras madres?, ¿cuál es el rol que cumplen las madres en la sociedad y en la escuela?, ¿cómo nos comportamos con nuestras madres?</p> <p>En estas circunstancias aún especiales de distanciamiento social en nuestro país por el peligro del contagio de la COVID 19, promovemos el reconocimiento a la labor abnegada de las Madres mediante el uso del lenguaje oral y escrito.</p>	<ul style="list-style-type: none"><input checked="" type="checkbox"/> Tarjetas de invitación<input checked="" type="checkbox"/> Manualidades para mamá<input checked="" type="checkbox"/> Producción y comprensión de textos<input checked="" type="checkbox"/> Álbum de fotografía familiar<input checked="" type="checkbox"/> Portafolio, ...
JUNIO	Ayudemos a cuidar nuestro medio ambiente.	Los niños y niñas reconocen que el clima ha variado producto de la contaminación ambiental; los pobladores arrojan basura y desperdicios en la vía pública, canales de regadío, alrededores de la IE; y las fábricas con productos químicos, biológicos y físicos atentando contra la salud de los	<ul style="list-style-type: none"><input checked="" type="checkbox"/> Prácticas de las 3rs<input checked="" type="checkbox"/> Afiches



GOBIERNO REGIONAL DEL CUSCO
DIRECCION REGIONAL DE EDUCACION CUSCO
UNIDAD DE GESTIÓN EDUCATIVA LOCAL URUBAMBA
INSTITUCIÓN EDUCATIVA N° 50598- WIÑAYNINCHIS CHICHUBAMBA



		<p>seres vivos y la calidad de los recursos naturales. Por lo que les planteamos retos: ¿Cuáles son las causas y consecuencias de la contaminación ambiental?, ¿Cómo afecta la contaminación en la agricultura y la ganadería?, ¿Qué alternativas de solución propones para evitar la contaminación?, ¿Qué actitudes debemos poner en práctica en nuestra IE para la conservación del medio ambiente?</p> <p>Como familia escolar debemos asumir actitudes tanto individuales como colectivas en defensa del ambiente, buscando soluciones que impidan su contaminación y degradación definitiva que podríamos lamentar.</p>	<input checked="" type="checkbox"/> Manualidades para papá
JULIO	Fortalecemos nuestra identidad cultural y nacional.	<p>Nuestro país milenario cuenta con un bagaje histórico y cultural muy importante, por ende, existen diversos museos y centros arqueológicos que evidencian nuestro legado histórico heredado de nuestros antepasados, así como la música, la danza, el idioma, las festividades como el Inti Raymi, la gastronomía, el respeto a los símbolos patrios, etc. que forman parte de nuestra milenaria cultura; por ello debemos plantear a nuestros estudiantes las siguientes interrogantes: ¿cuál es la causa de la falta de identidad con nuestra cultura?, ¿cómo podemos lograr ser ciudadanos identificados y comprometidos con nuestra cultura?, ¿Cuáles son los hechos más significativos de nuestro pasado histórico?</p> <p>Así que en esta experiencia nos motiva a reflexionar sobre la necesidad de potenciar nuestra identidad, movilizand o aprendizajes que permitan conocer, difundir y revalorar la existencia de nuestro legado histórico y cultural.</p>	<input checked="" type="checkbox"/> Periódico mural <input checked="" type="checkbox"/> Costumbres y tradiciones <input checked="" type="checkbox"/> Portafolio
AGO STO	Respetamos el espacio personal de los demás.	Desde los primeros años de nuestra vida nos relacionamos con los miembros de nuestra familia, vecinos, amigos y maestros de la escuela, compartimos momentos de juegos y amistad; sin embargo, muchas veces,	<input checked="" type="checkbox"/> Carteles <input checked="" type="checkbox"/> Ilustraciones



GOBIERNO REGIONAL DEL CUSCO
DIRECCION REGIONAL DE EDUCACION CUSCO
UNIDAD DE GESTIÓN EDUCATIVA LOCAL URUBAMBA
INSTITUCIÓN EDUCATIVA N° 50598- WIÑAYNINCHIS CHICHUBAMBA



		<p>estas situaciones nos hacen sentir incómodos, porque nuestro espacio personal se ve invadido, alterando nuestra integridad emocional o física.</p> <p>El propósito de esta experiencia es que los estudiantes aprendan a respetar el espacio personal de los otros, así dan lugar a que el suyo sea respetado, así poder convivir en armonía. Ante esta situación se plantea las siguientes preguntas: ¿por qué algunas personas no respetan nuestro espacio personal?, ¿qué podemos hacer para cuidar nuestro espacio personas y respetar el de los demás?, ¿cómo debemos defender nuestro espacio personal?</p>	
SETIEMBRE	<p>Ayudamos a preservar nuestra biodiversidad natural.</p>	<p>Es momento de reflexionar sobre la biodiversidad y los ecosistemas con que contamos en el planeta Tierra, estos nos brindan servicios esenciales para el bienestar humano. Nos otorgan oxígeno, alimento, vestimenta y salud; así mismo son importantes para el desarrollo socioeconómico de la sociedad; pero, ¿qué estamos haciendo para preservarla?, nuestra cultura ambiental y la actividad humana están causando la extinción de muchas especies; por esta razón planteamos estos retos a nuestros estudiantes: : ¿Cómo podemos preservar nuestra biodiversidad natural?, ¿Qué cambios ha generado en el ecosistema el cambio climático?, ¿Qué animales se encuentran en peligro de extinción?, ¿Cómo será nuestra biodiversidad en el futuro si somos ajenos a su cuidado y preservación?</p> <p>Para ello en esta experiencia se propone buscar información sobre los diversos tipos de animales y plantas, su clasificación, su alimentación, su habitat y su cuidado para lograr concientizar y promover el desarrollo ambiental en las familias y demás actores educativos a fin de proteger nuestra biodiversidad.</p>	<ul style="list-style-type: none"> <input checked="" type="checkbox"/> Organizadores visuales <input checked="" type="checkbox"/> Portafolio
OCT UBR		<p>En todos los escenarios en los que se desenvuelven los estudiantes, de la I.E.50598 de Chichubamba se observa que tienen poca</p>	<ul style="list-style-type: none"> • Concursos de producciones



GOBIERNO REGIONAL DEL CUSCO
DIRECCION REGIONAL DE EDUCACION CUSCO
UNIDAD DE GESTIÓN EDUCATIVA LOCAL URUBAMBA
INSTITUCIÓN EDUCATIVA N° 50598- WIÑAYNINCHIS CHICHUBAMBA



	<ul style="list-style-type: none"> • Conozcamos y valoremos nuestra institución educativa • Conservando la naturaleza prevenimos desastres. 	<p>identidad por la institución que los acoge, ante ello se propone los siguientes retos ¿conocemos la historia de “Wiñayninchis” ¿Participaremos en los concursos convocados por la institución?,¿Haremos canto, música y producciones alusivas a nuestra institución? Por esta razón se movilizarán diversos aprendizajes vinculados al lenguaje oral y escrito, que se convertirán en sus herramientas para conocer, difundir y promover acciones en favor del amor respeto y sobre todo identidad con su institución.</p> <p>El Perú es un país altamente sísmico, dónde sabemos que pueden ocurrir en cualquier momento y pueden afectar grandemente a las familias; pero se observa que los niños y niñas no participan con responsabilidad y seriedad en los simulacros de sismos programados, que son la única manera de saber qué tan bien estamos preparados de conocer las rutas de evacuación, zonas seguras en la escuela y el hogar, por ello planteamos las siguientes preguntas:¿Qué desastres afectan nuestra región?, ¿por qué se dan los desastres naturales?, ¿Cuáles son las medidas de prevención y preparación ante un desastre natural?, ¿qué debemos hacer antes, durante y después de un sismo?</p> <p>En esta experiencia se concientizará a participar con responsabilidad en los simulacros de sismos para disminuir en gran medida pérdidas de vidas humanas.</p>	<ul style="list-style-type: none"> • Canciones • Relatos históricas de la I.E. • Organizador es visuales Simulacros • Esquemas Portafolio, ...
NOVIEMBRE	Exigimos nuestros derechos cumpliendo nuestros deberes.	En todos los escenarios en los que se desenvuelven los estudiantes, se observa que los niños y niñas tienen desconocimiento que son sujetos de derechos y que estos son vulnerados, ante ello se propone los siguientes retos: ¿Los derechos son para todos?, ¿Qué hacer para que los respeten?, ¿Los derechos traen consigo deberes?, ¿Qué instituciones protegen los	<input checked="" type="checkbox"/> Dinámicas de prevención del bullying



GOBIERNO REGIONAL DEL CUSCO
DIRECCION REGIONAL DE EDUCACION CUSCO
UNIDAD DE GESTIÓN EDUCATIVA LOCAL URUBAMBA
INSTITUCIÓN EDUCATIVA N° 50598- WIÑAYNINCHIS CHICHUBAMBA



		<p>derechos del niño y del adolescente?, ¿quiénes son más vulnerables para sufrir maltratos?</p> <p>Por esta razón se propone en esta experiencia trabajar situaciones de aprendizaje que conlleva al conocimiento y respeto a los derechos del niño y del adolescente.</p>	<input checked="" type="checkbox"/> Comprensión y producción de textos <input checked="" type="checkbox"/> Portafolio
DICIEMBRE	Fortalecemos nuestro espíritu navideño.	<p>A través de los años la Navidad se celebra cada 25 de diciembre en honor al nacimiento del niño Jesús, sin embargo, ya no está ligada a la tradición cristiana, se ha considerado únicamente como una forma de consumismo y vanidad; se ha vuelto más comercial y menos religioso, no se practican los valores, tampoco se conoce el sentido del valor del amor que representa el nacimiento del niño Jesús. por ello se plantea estas interrogantes a los estudiantes: ¿Cuál es el verdadero significado de la Navidad?, ¿Cómo celebran las familias la Navidad?, ¿Cómo fortalecemos nuestro espíritu navideño?, ¿qué cambios y permanencias se da en la celebración navideña?, etc.</p> <p>En esta experiencia los estudiantes elaborarán manualidades y tarjetas con motivos navideños, así mismo escribirán y leerán textos relacionados a esta celebración esperada por los niños y niñas.</p>	<input checked="" type="checkbox"/> Manualidades navideñas <input checked="" type="checkbox"/> Armar el nacimiento del niño Jesús



XI.-SABERES DEL CONTEXTO -MATRIZ DE LA PLANIFICACION CURRICULAR:

MES	PROBLEMA PRIORIZADO	SITUACION SIGNIFICATIVA	ENFOQUES TRANSVERSALES	ACT. CIVICO COMUNALES INTERESES Y NECESIDADES	UNIDAD DIDACTICA	SITUACIONES DE APRENDIZAJE	PRODUCTOS (evidencias)
MARZO	Niños con dificultades de adaptación	Los niños y niñas de la I. E. 50598 Chichubamba Wiñayninchis reinician las clases presenciales con entusiasmo, alegría y emoción una nueva etapa escolar en su escuelita. Donde los estudiantes tendrán la oportunidad de intercambiar nuevas experiencias conociendo a su docente y reencontrándose con sus compañeras y compañeros para compartir un conjunto de vivencias, intereses, expectativas y conocimientos que requieren ser evaluados para identificar su nivel de aprendizaje y así contar con una línea de base identificando las necesidades y prioridades.	Enfoque orientación de bien común. Enfoque de derechos.	Inicio de labores. Organización de aula	"Nos reencontramos con alegría y organizamos nuestros espacios para una convivencia armoniosa para iniciar un nuevo año escolar" Cuidamos nuestra salud y organizamos nuestros espacios para una convivencia armoniosa.	LA ORGANIZACIÓN ESCOLAR. • Elaboración de las normas de convivencia. • Organización del cuadro de responsabilidades.	Aula organizada Comités conformados
	Comunidad educativa expuesta a contraer la pandemia	Los niños de la institución educativa n 50598 del distrito de Urubamba retornan muy entusiasmados llenos de alegría el primer día de clases dentro de sus preocupaciones	Enfoque ambiental Enfoque orientación	Día del agua. Día de la mujer. .Día de la salud	Nos organizamos para trabajar	Planificación de la unidad Evaluación de entrada diagnostico Costo y presupuesto de útiles escolares.	Plan de acción. Resultado de la prueba de entrada.



GOBIERNO REGIONAL DEL CUSCO
DIRECCION REGIONAL DE EDUCACION CUSCO
UNIDAD DE GESTIÓN EDUCATIVA LOCAL URUBAMBA
INSTITUCIÓN EDUCATIVA N° 50598- WIÑAYNINCHIS CHICHUBAMBA



A B R I L	<p>del corona virus</p> <p>Desorganizac ión en las aulas y espacios educativos.</p> <p>Carencia de principios y valores de convivencia humana en las familias de donde provienen los niños</p> <p>Desconocimi ento del valor nutricional de alimentos de nuestra zona de escasa practica de hábitos de salubridad desde sus hogares</p>	<p>(influidos por los medios de comunicación todos tiene la necesidad de conocer</p> <p>Más acerca de la pandemia del corona virus en tal sentido se hacen las siguientes preguntas ¿qué sabemos acerca del corona virus? ¿cómo se podríamos prevenir su contagio? ¿estamos preparados para hacer frente a esta pandemia? ¿cómo se debemos organizarnos a nivel de aula, institución y comunidad para hacer frente a esta pandemia durante la ejecución de la unidad se harán diferentes actividades de organización de aula tano a nivel individual y grupal como la revisión de fuentes escritas (periodicos,revistas,etc)y audiovisuales asimismo como lectura de cuadros estadísticos ,lectura y reconocimiento de cantidades en diversos contextos de elaborar textos de recomendaciones ,infografías, spot publicitarios, elaborar y organizar el aula teniendo en cuenta las recomendaciones de salubridad ,finalmente elaboraran un decálogo de acciones para prevenir el contagio compartirlo con la comunidad educativa</p>	<p>n de bien común.</p> <p>Enfoque de derechos.</p> <p>Enfoque orientaci ón de bien común. Enfoque de derechos.</p>	<p>Día de la Salud</p>	<p>r en armonía</p> <p>Cuidemos nuestros hábitos alimenticios para tener mejores aprendizajes</p>	<p>Resolución de problemas</p> <p>Información del COVID 19</p> <p>Campaña de prevención</p> <p>Afiches de recomendaciones</p> <p>Infografía del COVID 19</p> <p>Decálogo de recomendaciones</p> <p>Organización de rincones y sectores de trabajo</p> <p>Los valores y su relación con la convivencia</p> <p>La semana santa en la vida de los cristianos</p>	<p>Cuadro comparativo de las estructuras organizacionales.</p> <p>Fortalecimiento de la autodisciplina.</p> <p>Cuadro de presupuestos de la compra de útiles.</p> <p>Campaña de salubridad textos Afiches</p> <p>Panel de normas de convivencia</p> <p>Conformación de grupos.</p> <p>Cuadro de responsabilidades</p> <p>Sectorización.</p> <p>Implementación del aula</p> <p>Cuadro de valores priorizados</p> <p>Producciones escritas sobre la semana santa.</p>
	<p>-Familias difuminadas</p> <p>Mercantilismo en el mes de la Madre.</p> <p>- Madres en abandono.</p>	<p>La familia es el primer grupo social con el que los niños y niñas interactúan desde su nacimiento. Conocer este grupo y saber desenvolverse en él les ayudará a acercarse a organizaciones sociales más complejas.</p> <p>En nuestra Institución Educativa se observa que hay padres de familia que son ajenos en la formación integral de sus menores hijos,</p>	<p>Enfoque búsqueda de la excelencia.</p> <p>Enfoque equidad</p>	<p>Día del Trabajo.</p> <p>Día de la Madre.</p> <p>Día de la matemática.</p> <p>Día del idioma nativo.</p> <p>Virgen de Fátima.</p>	<p>“Reconocemos la función de la familia dentro de nuestra sociedad”.</p>	<p>Preparamos actividades creativas por el día de las madres.</p> <p>Producimos textos para valorar el sacrificio de mamá</p>	<p>La familia</p> <p>Roles</p> <p>Elaboración de recuerdos por el Día de la Madre,</p> <p>Producción de un cuento.</p>



GOBIERNO REGIONAL DEL CUSCO
DIRECCION REGIONAL DE EDUCACION CUSCO
UNIDAD DE GESTIÓN EDUCATIVA LOCAL URUBAMBA
INSTITUCIÓN EDUCATIVA N° 50598- WIÑAYNINCHIS CHICHUBAMBA



M A Y O		tanto así que los menores crecen sin control, faltos de amor, baja autoestima, etc. repercutiendo todo ello en el rendimiento en sus logros de aprendizajes, esta cuestión lleva a los docentes de la I.E. a plantearse situaciones de aprendizajes relacionados con los roles de cada miembro de la familia y otra.	de género.		Valoramos a nuestra madre, pilar de una familia.	Matematizamos los diferentes eventos comerciales por el día de la madre. La madre y su relación con nuestra existencia. (cuerpo humano) Elaboremos un mural de compromisos y buenas intenciones para con nuestra mamá y la Virgen María	Producción de acrósticos Mural de buenas acciones y compromisos para con nuestras madres. Aprendizaje de canciones a mamá. Descripciones a mamá. Producción de situaciones problemáticas
JU N I O	Manifestaciones de rechazo y vergüenza a sus orígenes familiares y culturales.	Los niños y niñas reconocen que el clima ha variado producto de la contaminación ambiental; los pobladores arrojan basura y desperdicios en la vía pública, canales de regadío, y las fábricas con productos químicos, biológicos y físicos atentando contra la salud de los seres vivos y la calidad de los recursos naturales. Es por ello que movilizarán diversos aprendizajes mediante el uso del lenguaje oral y escrito para reflexionar sobre los agentes contaminantes, promoviendo su cuidado y previniendo situaciones de riesgos. Las limitaciones en sus hogares hacen que tengan rechazo hacia sus orígenes	Enfoque intercultural. Enfoque ambiental	Día del medio ambiente Jura de la Bandera Día del Padre campesino. Fiesta de Pentecostés Señor de Torrechayoc Creación política de Urubamba	"Cuidamos y valoramos el espacio donde vivimos" Ayudemos a cuidar nuestro medio ambiente.	Organización y planificación del proyecto Indaguemos sobre la bio diversidad local y regional La diversidad y riqueza natural Las manifestaciones culturales y artísticas El movimiento económico durante la fiesta La identidad Conociendo mi localidad y mi región.	Matriz de manifestaciones culturales (música, arte, danza). Decálogo de una buena convivencia con la naturaleza Periódico mural. Informes. Exposiciones culturales. Diálogos. Producción



GOBIERNO REGIONAL DEL CUSCO
DIRECCION REGIONAL DE EDUCACION CUSCO
UNIDAD DE GESTIÓN EDUCATIVA LOCAL URUBAMBA
INSTITUCIÓN EDUCATIVA N° 50598- WIÑAYNINCHIS CHICHUBAMBA



JU L I O	<p>Desconocimiento de la geografía nacional.</p> <p>Indiferencia y falta de civismo.</p>	<p>Durante el mes de la Patria se viven espacios y experiencias que reafirman la identidad y el civismo en los alumnos. Son oportunidades y espacios que nos permite mejorar los logros de aprendizajes a través del reconocimiento geográfico, histórico, social y político de nuestro territorio.</p>	<p>Enfoque intercultural.</p> <p>Enfoque inclusivo o de atención a la diversidad</p> <p>Enfoque de derechos.</p>	<p>Día del Maestro.</p> <p>Proclamación de la Independencia.</p>	<p>Fortalecimiento de nuestra identidad nacional</p>	<p>Conociendo el Proceso histórico del Perú.</p> <p>Las danzas, costumbres e historia.</p> <p>Matematizando los datos geográficos y estadísticos de mi patria.</p> <p>La Proclamación de la Independencia.</p>	<p>Exposiciones y presentaciones culturales.</p> <p>Cuadros estadísticos.</p> <p>Carpeta de producción de Problemas.</p>
A G O S T O		<p>En el mes de agosto dentro de nuestra concepción andina se manifiesta la riqueza y fertilidad de la tierra. La siembra es una actividad inicial e importante en la agricultura, su reconocimiento y valoración implicara el desarrollo de muchas capacidades de convivencia, conocimiento tecnológico y científico en los alumnos.</p>		<p>Reincorporación de Tacna a la patria.</p> <p>Asunción de la virgen.</p> <p>Mes del viento 11-7 simulacro.</p>	<p>“Nuestras costumbres y tradiciones de ayer y hoy”</p>	<p>Investiguemos sobre la actividad de la siembra.</p> <p>Los recursos y fenómenos naturales.</p> <p>La evolución histórica de la actividad de la siembra en el Perú.</p> <p>Realizamos un experimento La germinación.</p> <p>La tecnología y los productos</p> <p>Los cálculos matemáticos y la geometría</p> <p>Investiguemos sobre las causas y consecuencias del viento, la tecnología aerostática, etc.</p> <p>Elaboremos nuestros cometas.</p> <p>Aprendiendo la geometría</p>	<p>Informe de investigación (inicio, desarrollo, conclusiones)</p> <p>Textos argumentativos.</p> <p>Línea de tiempo (avances de la tecnología)</p> <p>Reconocimiento del proceso de investigación (observación, hipótesis, experimentación, etc)</p> <p>Formulación y resolución de problemas.</p> <p>Participación Organizadores gráficos</p> <p>Dibujos</p> <p>Texto instructivo sobre la elaboración.</p>



GOBIERNO REGIONAL DEL CUSCO
DIRECCION REGIONAL DE EDUCACION CUSCO
UNIDAD DE GESTIÓN EDUCATIVA LOCAL URUBAMBA
INSTITUCIÓN EDUCATIVA N° 50598- WIÑAYNINCHIS CHICHUBAMBA



SE T I E M B R E	Uso irracional de los recursos naturales.	Los problemas ambientales generan una inminente contaminación del planeta y es necesario que los niños asuman aptitudes consientes y responsables para emprender las 3R a través de actividades pedagógicas e institucionales	Enfoque ambiental Enfoque orientación al bien común.	Semana de la educación vial. Día de la familia. Día del estudiante y la primavera.	"Valoramos nuestra biodiversidad natural de nuestro país"	Proyectos de elaboración de materiales. Estudio de recursos, tipos de materiales de reciclables. Causas y consecuencias de la contaminación ambiental. Textos argumentativos y descriptivos. Promoción de estilos de vida saludable	Exposición de ciencia y tecnología. Niños con conciencia ambiental. Exposición de macetera. Quiosco saludable. Conocemos las señales de tránsito.
O C T U B R E	Revalorando nuestra identidad institucional.	Los alumnos tienen oportunidades de participar activamente en las diferentes actividades de aniversario y es oportuno para aprovechar en el desarrollo y mejoramiento de sus aprendizajes en las diferentes áreas, preparándolos para la evaluación regional y nacional.	Enfoque búsqueda de la excelencia. Enfoque inclusivo o de atención a la diversidad.	Día de la educación física. Aniversario de la I. E. Día de la alimentación. Señor de los milagros. 13 simulacro.	"Nos identificamos con la visión institucional y consolidamos nuestros aprendizajes" "En Wiñayninchis todos pueden nadie se queda".	Preparación del aniversario. Presentaciones culturales.	Revista institucional. Cuadros estadísticos. Elaborar programas por el aniversario: danzas. Afiches. Textos descriptivos. Textos poéticos. La salud. Concursos.



GOBIERNO REGIONAL DEL CUSCO
DIRECCION REGIONAL DE EDUCACION CUSCO
UNIDAD DE GESTIÓN EDUCATIVA LOCAL URUBAMBA
INSTITUCIÓN EDUCATIVA N° 50598- WIÑAYNINCHIS CHICHUBAMBA



N O V I E M B R E	Niños que se dedican a trabajar con sus padres y por tal razón se descuidan de sus estudios y no conocen sus derechos.	Es de vital importancia que los niños y la niñas se reconozcan así mismos como sujetos de derechos y deberes de modo que puedan hacerlos valer en los ámbitos en los que se desenvuelven, de la misma manera es necesario que estén enterados sobre la instituciones encargadas de velar por la vigencia de sus derechos para que puedan recurrir a ellas en caso de que estas sean vulnerados	Enfoque de derechos. Enfoque de igualdad de género. Enfoque inclusivo o de atención a la diversidad .	Día de la biblioteca escolar. Blasón de benemérita ciudad. Día mundial de la declaración de los derechos del niño.	“Cumplimos nuestros deberes y defendemos nuestros derechos” ”	Evaluación censal. Ensayos (desplazamiento, lateralidad y coordinación motora). Dramatizaciones. Elecciones del municipio escolar. Conformación de listas de candidatos.	Afiches. Dramatizaciones. Estadística. Poemas. Poesías. Acróstico. Álbum de derechos y deberes. Juramentación del municipio escolar 2025.
D I C I E M B R E	<i>Familias con poca practica de valores</i>	Hoy en día las familias están preocupadas en obtener recursos económicos y hacer que la Navidad sea una fiesta comercial olvidando el verdadero valor de la Navidad que es una fiesta donde los miembros de una familia están unidas por valores .	Enfoque de derechos. Enfoque de igualdad de género.	Inmaculada concepción. Navidad	Celebrando la Navidad con fe esperanza y compañerismo”	Dramatizaciones Producción de textos Concursos de expresión oral	Producción de textos escritos Periódicos murales. Concursos de villancicos.



XII.-CALENDARIZACIÓN DEL AÑO ESCOLAR 2024:

CALENDARIZACION TRIMESTRAL

TRIMESTRE	INICIO	FIN	No DE SEMANAS	ENTREGA DE TARJETAS DE INFORMACION REUNION	TALLERES REUNIONES	faena
SEMANA DE GESTION				Del 01 de Marzo al 08 de <u>Marzo</u> del 2024		07-03-2024 FAENA GENERAL
I TRIMESTRE	11/03/2024	0706/2024	13 <u>semanas</u>			
II TRIMESTRE	10/06/2024	19/07/2024	6 <u>Semanas</u>	13 de <u>Junio</u> del 2024		20-07-2024 FAENA <u>1ro,2do,3ro</u>
SEMANA DE GESTION				Del 22 de Julio al 02 de <u>Agosto</u> del 2024		
II TRIMESTRE	05/08/2024	20/09/2024	7 <u>Semanas</u>	26 de <u>Setiembre</u> del 2024		
III TRIMESTRE	23/09/2024	02/12/2024	13 <u>Semanas</u>			22-08-2023 FAENA 4to,6to,8to
SEMANA DE GESTION				Del 23 de <u>Diciembre</u> al 31 de Diciembre del 2024		
TOTAL			39 <u>Semanas</u>	2 <u>semanas</u>		FAENA GENERAL 21 -12-2024
CLAUSURA			30 de <u>Diciembre</u> del 2024			

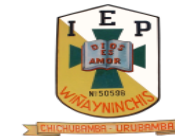

XIII.-CARACTERÍSTICAS, NECESIDADES E INTERESES DE LOS ESTUDIANTES

CUADRO DE CARACTERÍSTICAS E INTERÉS

CICLOS	CARACTERÍSTICAS DE LOS ESTUDIANTES DEL NIVEL PRIMARIA
III Ciclo	<p>En este ciclo, los estudiantes desarrollan sus competencias comunicativas a la par que continúan con la apropiación del sistema de escritura, en su lengua materna y en una segunda lengua. Asimismo, consolidan la concepción de “cantidad” e inician la construcción del sistema de numeración decimal. Estos aprendizajes tienen como premisa que la alfabetización numérica y escrita son objetos sociales, de los cuales los niños y las niñas ya tienen conocimiento antes de ingresar a la institución educativa.</p> <p>Se debe considerar que el pensamiento del niño o de la niña se construye a partir de la manipulación de objetos concretos; es decir, en esta etapa se circunscribe al plano de la realidad de los objetos, hechos y datos actuales, en función de la información que le proporciona la familia, la institución educativa y su entorno. También, se debe tener presente que no ha abandonado totalmente su fantasía, y que poco a poco va incorporando procesos y procedimientos sociales.</p> <p>El estudiante se caracteriza por tener un creciente interés por alternar con nuevas personas y participar activamente del entorno social de sus familiares y pares, regulando progresivamente sus intereses. Sin embargo, debemos tener siempre presente que los niños en este ciclo responden a las reglas sobre lo bueno y lo malo de su cultura, pero interpretan estas reglas en términos de las consecuencias concretas de sus acciones, principalmente las consecuencias físicas o afectivas, tales como castigos, premios, o intercambios de favores, o en términos del poder físico de aquellos que enuncian las reglas.</p> <p>Asimismo, el niño pasa por un período de transición, entre sesiones de períodos cortos de actividades variadas a otros más prolongados, pero no debemos ignorar que es necesario que el niño siga aprendiendo a través del juego; en ese sentido los procesos de enseñanza y aprendizaje deben incorporar el carácter lúdico para el logro de aprendizajes.</p>
IV Ciclo	<p>El estudiante se caracteriza por su creciente interés por alternar con nuevas personas y participar activamente del entorno social de sus familiares y pares, para lo cual regula progresivamente sus intereses. También, responde a reglas sobre lo bueno y lo malo de su cultura, pero las interpreta en términos de las consecuencias concretas de sus acciones, principalmente, las consecuencias físicas o afectivas.</p> <p>En este ciclo, los niños y las niñas continúan en el proceso de construcción de su identidad e incorporan de manera progresiva estrategias de autorregulación, de control de sus emociones y de resolución de algunas situaciones de conflicto con sus pares, mediados por el docente. Además, desarrollan habilidades personales y sociales, tales como el respeto, la colaboración, la ayuda mutua, etc.</p> <p>Por otro lado, los estudiantes aprenden a través del movimiento; por eso, en esta etapa, es fundamental que realicen actividades físicas como el juego, el deporte u otras que se ejecutan en los diversos contextos en los que se desenvuelven. Estas actividades les permitirán tomar conciencia de sí mismos, construir nociones espaciales y temporales, así como desarrollar capacidades sociomotrices en interacción con el ambiente y con las personas de su entorno.</p>



CICLOS	CARACTERÍSTICAS DE LOS ESTUDIANTES DEL NIVEL PRIMARIA
	<p>En la interacción cada vez mayor con el entorno, los estudiantes van interesándose por el manejo del dinero, la comprensión de la economía del hogar y de las actividades económicas de sus miembros; a la vez, van consolidando el conocimiento de los números y de las operaciones matemáticas. En especial, manejan con cierta destreza estrategias de tipo mental que les permiten desenvolverse con mayor soltura en transacciones económicas propias de su edad y de su cultura. Aunque avanzan en el desarrollo de su pensamiento abstracto, siguen aprendiendo y encontrando relaciones matemáticas y otras, a partir de la manipulación concreta de objetos en situaciones de su contexto.</p>
V Ciclo	<p>En esta etapa de la escolaridad, se va consolidando un pensamiento operativo, es decir, uno que facilita a los estudiantes actuar sobre la realidad y los objetos, analizarlos y llegar a conclusiones a partir de los elementos que los componen.</p> <p>Por otro lado, en esta edad es común que se inicien algunos cambios físicos y se presenten continuos contrastes en las emociones de los estudiantes, esto a la par de la búsqueda de la afirmación de su personalidad y sociabilidad. El acceso cada vez mayor a la información, tanto académica como relacionada con asuntos públicos y algunas situaciones de conflicto moral, desarrolla mayor conciencia de su aprendizaje y los ayuda a percibir de forma más consciente el mundo que los rodea.</p> <p>En esta etapa, los estudiantes muestran un mayor nivel de desarrollo de sus competencias, que implique empatía, mayor autoconocimiento, capacidad de examinar sus propias acciones e intenciones y estrategias de autorregulación más consolidadas para hacer frente a sus cambios emocionales, identificando causas y consecuencias de las emociones propias y de los demás. También, desarrollan habilidades como la asertividad en la comunicación, habilidades relacionadas con la investigación, el manejo de datos e información diversa, el cuidado del ambiente, de su salud e higiene de su propio cuerpo, entre otras.</p> <p>Dado que la cooperación se vuelve más significativa, los niños y las niñas participan en el gobierno del aula y de la escuela para promover expresiones democráticas auténticas.</p>



XIV.-PROGRAMA CURRICULAR INSTITUCIONAL

a. Perfil de egreso

El Perfil de egreso de la Educación Básica es el siguiente:

1• El estudiante se reconoce como persona valiosa y se identifica con su cultura en diferentes contextos.

El estudiante valora, desde su individualidad e interacción con su entorno sociocultural y ambiental, sus propias características generacionales, las distintas identidades que lo definen, y las raíces históricas y culturales que le dan sentido de pertenencia. Toma decisiones con autonomía, cuidando de sí mismo y de los otros, procurando su bienestar y el de los demás.

Asume sus derechos y deberes. Reconoce y valora su diferencia y la de los demás. Vive su sexualidad estableciendo vínculos afectivos saludables.

2• El estudiante propicia la vida en democracia a partir del reconocimiento de sus derechos y deberes y de la comprensión de los procesos históricos y sociales de nuestro país y del mundo.

El estudiante actúa en la sociedad promoviendo la democracia como forma de gobierno y como un modo de convivencia social; también, la defensa y el respeto a los derechos humanos y deberes ciudadanos. Reflexiona críticamente sobre el rol que cumple cada persona en la sociedad y aplica en su vida los conocimientos vinculados al civismo, referidos al funcionamiento de las instituciones, las leyes y los procedimientos de la vida política. Analiza procesos históricos, económicos, ambientales y geográficos que le permiten comprender y explicar el contexto en el que vive y ejercer una ciudadanía informada. Interactúa de manera ética, empática, asertiva y tolerante. Colabora con los otros en función de objetivos comunes, regulando sus emociones y comportamientos, siendo consciente de las consecuencias de su comportamiento en los demás y en la naturaleza.

Asume la interculturalidad, la equidad de género y la inclusión como formas de convivencia para un enriquecimiento y aprendizaje mutuo. Se relaciona armónicamente con el ambiente, delibera sobre los asuntos públicos, sintiéndose involucrado como ciudadano, y participa de manera informada con libertad y autonomía para la construcción de una sociedad justa, democrática y equitativa.

3• El estudiante practica una vida activa y saludable para su bienestar, cuida su cuerpo e interactúa respetuosamente en la práctica de distintas actividades físicas, cotidianas o deportivas.

El estudiante tiene una comprensión y conciencia de sí mismo, que le permite interiorizar y mejorar la calidad de sus movimientos en un espacio y tiempo determinados, así como expresarse y comunicarse corporalmente. Asume un estilo de vida activo, saludable y placentero a través de la realización de prácticas que contribuyen al desarrollo de una actitud crítica hacia el cuidado de su salud y a comprender cómo impactan en su bienestar social, emocional, mental y físico. Demuestra habilidades sociomotrices como la resolución de conflictos, pensamiento estratégico, igualdad de género, trabajo en equipo y logro de objetivos comunes, entre otros.



4• El estudiante aprecia manifestaciones artístico-culturales para comprender el aporte del arte a la cultura y a la sociedad, y crea proyectos artísticos utilizando los diversos lenguajes del arte para comunicar sus ideas a otros.

El estudiante interactúa con diversas manifestaciones artístico- culturales, desde las formas más tradicionales hasta las formas emergentes y contemporáneas, para descifrar sus significados y comprender la contribución que hacen a la cultura y a la sociedad. Asimismo, usa los diversos lenguajes de las artes para crear producciones individuales y colectivas, interpretar y reinterpretar las de otros, lo que le permite comunicar mensajes, ideas y sentimientos pertinentes a su realidad personal y social.

5• El estudiante se comunica en su lengua materna, en castellano como segunda lengua y en inglés como lengua extranjera de manera asertiva y responsable para interactuar con otras personas en diversos contextos y con distintos propósitos.

El estudiante usa el lenguaje para comunicarse según sus propósitos en situaciones distintas, en las que se producen y comprenden diversos tipos de textos. Emplea recursos y estrategias en su comunicación oral, escrita, multimodal o en sistemas alternativos y aumentativos como el braille. Utiliza el lenguaje para aprender, apreciar manifestaciones literarias, desenvolverse en distintos contextos socioculturales y contribuir a la construcción de comunidades interculturales, democráticas e inclusivas.

6 • El estudiante indaga y comprende el mundo natural y artificial utilizando conocimientos científicos en diálogo con saberes locales para mejorar la calidad de vida y cuidando la naturaleza.

El estudiante indaga sobre el mundo natural y artificial para comprender y apreciar su estructura y funcionamiento. En consecuencia, asume posturas críticas y éticas para tomar decisiones informadas en ámbitos de la vida y del conocimiento relacionados con los seres vivos, la materia y energía, biodiversidad, Tierra y universo. Según sus características, utiliza o propone soluciones a problemas derivados de sus propias acciones y necesidades, considerando el cuidado responsable del ambiente y adaptación al cambio climático.

Usa procedimientos científicos para probar la validez de sus hipótesis, saberes locales u observaciones como una manera de relacionarse con el mundo natural y artificial.

7 • El estudiante interpreta la realidad y toma decisiones a partir de conocimientos matemáticos que aporten a su contexto.

El estudiante busca, sistematiza y analiza información para entender el mundo que lo rodea, resolver problemas y tomar decisiones relacionadas con el entorno. Usa de forma flexible estrategias y conocimientos matemáticos en diversas situaciones, a partir de los cuales elabora argumentos y comunica sus ideas mediante el lenguaje matemático, así como diversas representaciones y recursos.

8 • El estudiante gestiona proyectos de emprendimiento económico o social de manera ética, que le permiten articularse con el mundo del trabajo y con el desarrollo social, económico y ambiental del entorno.



El estudiante, de acuerdo a sus características, realiza proyectos de emprendimiento con ética y sentido de iniciativa, que generan recursos económicos o valor social, cultural y ambiental con beneficios propios y colectivos, tangibles o intangibles, con el fin de mejorar su bienestar material o subjetivo, así como las condiciones sociales, culturales o económicas de su entorno. Muestra habilidades socioemocionales y técnicas que favorezcan su conexión con el mundo del trabajo a través de un empleo dependiente, independiente o autogenerado.

Propone ideas, planifica actividades, estrategias y recursos, dando soluciones creativas, éticas, sostenibles y responsables con el ambiente y la comunidad. Selecciona las más útiles, viables y pertinentes; las ejecuta con perseverancia y asume riesgos; adapta e innova; trabaja cooperativa y proactivamente. Evalúa los procesos y resultados de su proyecto para incorporar mejoras.

9 • El estudiante aprovecha responsablemente las tecnologías de la información y de la comunicación (TIC) para interactuar con la información, gestionar su comunicación y aprendizaje.

El estudiante discrimina y organiza información de manera interactiva; se expresa a través de la modificación y creación de materiales digitales; selecciona e instala aplicaciones según sus necesidades para satisfacer nuevas demandas y cambios en su contexto. Identifica y elige interfaces según sus condiciones personales o de su entorno sociocultural y ambiental.

Participa y se relaciona con responsabilidad en redes sociales y comunidades virtuales, a través de diálogos basados en el respeto y el desarrollo colaborativo de proyectos. Además, lleva a cabo todas estas actividades de manera sistemática y con capacidad de autorregulación de sus acciones.

10 • El estudiante desarrolla procesos autónomos de aprendizaje en forma permanente para la mejora continua de su proceso de aprendizaje y de sus resultados.

El estudiante toma conciencia de su aprendizaje como un proceso activo. De esta manera participa directamente en él, evaluando por sí mismo sus avances, dificultades y asumiendo el control de su proceso de aprendizaje, de manera disciplinada, responsable y comprometida respecto de la mejora continua de este y sus resultados. Asimismo, el estudiante organiza y potencia por sí mismo, a través de distintas estrategias, los distintos procesos de aprendizaje que emprende en su vida académica.

11 • El estudiante comprende y aprecia la dimensión espiritual y religiosa en la vida de las personas y de las sociedades.

El estudiante comprende la trascendencia que tiene la dimensión espiritual y religiosa en la vida moral, cultural y social de las personas. Esto le permite reflexionar sobre el sentido de su vida, el compromiso ético y existencial en la construcción de un mundo más justo, solidario y fraterno. Asimismo, muestra respeto y tolerancia por las diversas cosmovisiones, religiones y creencias de las personas.

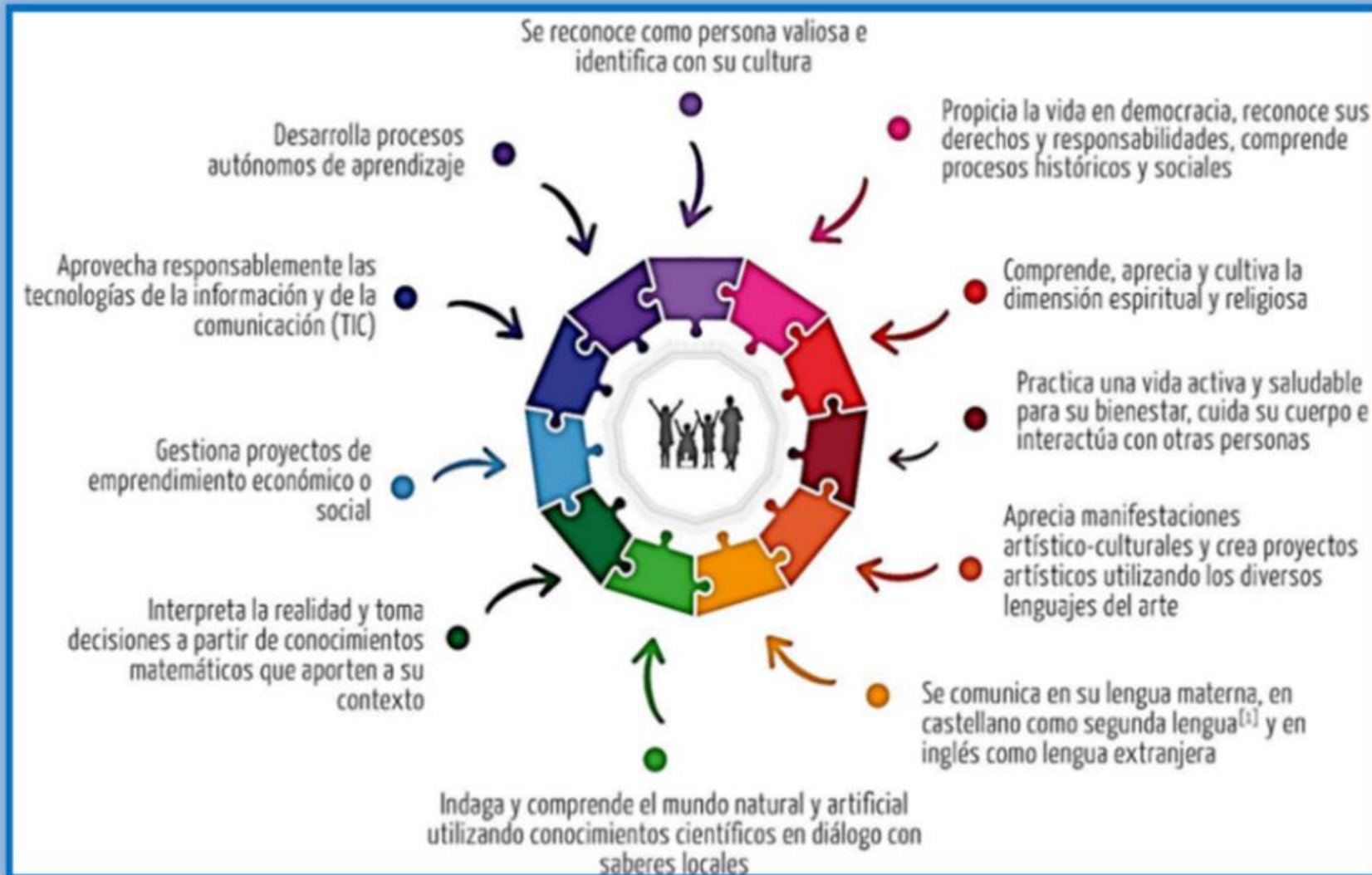



XV- ENFOQUES

Enfoques del Currículo Nacional

Los enfoques transversales aportan concepciones importantes sobre las personas, su relación con los demás, con el entorno y con el espacio común y se traducen en formas específicas de actuar, que constituyen valores y actitudes que tanto estudiantes, maestros y autoridades, deben esforzarse por demostrar en la dinámica diaria de la escuela. Estas formas de actuar – empatía, solidaridad, respeto, honestidad, entre otros- se traducen siempre en actitudes y en comportamientos observables. Cuando decimos que los valores inducen actitudes, es porque predisponen a las personas a responder de una cierta manera a determinadas situaciones, a partir de premisas libremente aceptadas. Son los enfoques transversales los que aportan esas premisas, es decir, perspectivas, concepciones del mundo y de las personas en determinados ámbitos de la vida social.

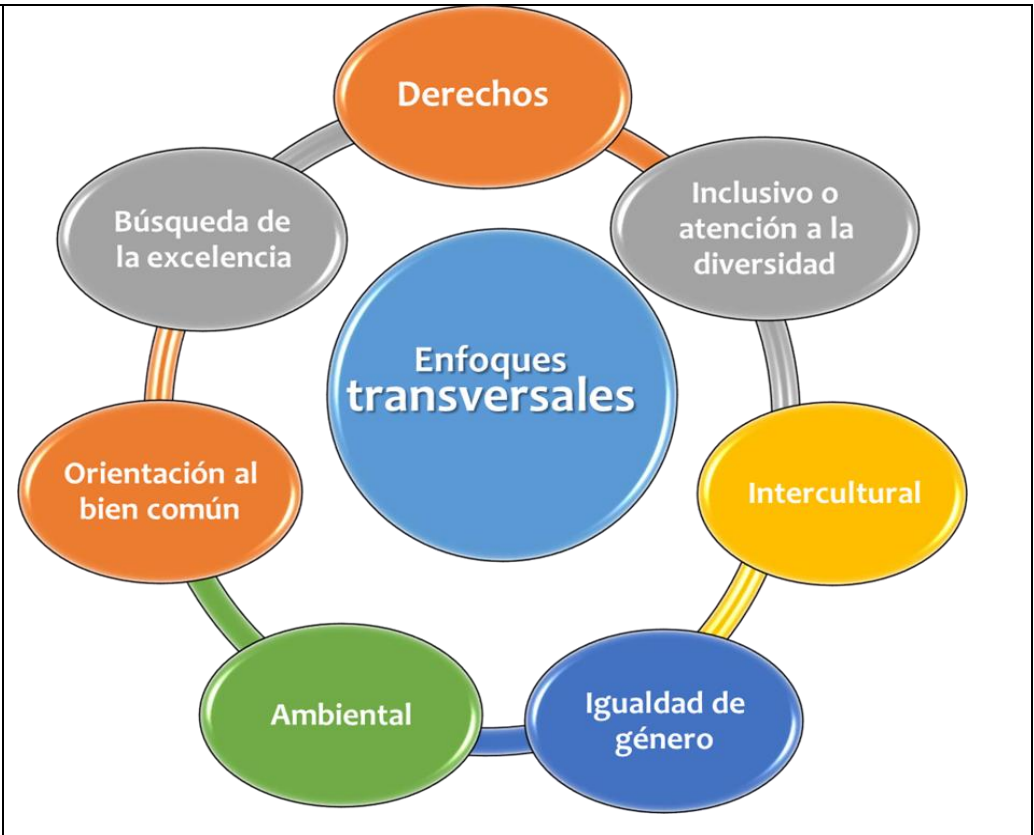



- ENFOQUES TRANSVERSALES, VALORES Y ACTITUDES

ENFOQUES	VALORES	ACTITUDES QUE SUPONEN
De derechos	Conciencia de derechos	Disposición a conocer, reconocer y valorar los derechos individuales y colectivos que tenemos las personas en el ámbito privado y público.
	Libertad y responsabilidad	Disposición a elegir de manera voluntaria y responsable la propia forma de actuar dentro de una sociedad.
	Diálogo y concertación	Disposición a conversar con otras personas, intercambiando ideas o afectos de modo alternativo para construir juntos una postura común.
Inclusivo o Atención a la diversidad	Respeto por las diferencias	Reconocimiento al valor inherente de cada persona y de sus derechos, por encima de cualquier diferencia
	Equidad en la enseñanza	Disposición a enseñar ofreciendo a los estudiantes las condiciones y oportunidades que cada uno necesita para lograr los mismos resultados
	Confianza en la persona	Disposición a depositar expectativas en una persona, creyendo sinceramente en su capacidad de superación y crecimiento por sobre cualquier circunstancia
Intercultural	Respeto a la identidad cultural	Reconocimiento al valor de las diversas identidades culturales y relaciones de pertenencia de los estudiantes
	Justicia	Disposición a actuar de manera justa, respetando el derecho de todos, exigiendo sus propios derechos y reconociendo derechos a quienes les corresponde
	Diálogo intercultural	Fomento de una interacción equitativa entre diversas culturas, mediante el diálogo y el respeto mutuo
De Igualdad de género	Igualdad y Dignidad	Reconocimiento al valor inherente de cada persona, por encima de cualquier diferencia de género
	Justicia	Disposición a actuar de modo que se dé a cada quien lo que le corresponde, en especial a quienes se ven perjudicados por las desigualdades de género
	Empatía	Reconoce y valora las emociones y necesidades afectivas de los otros/as y muestra sensibilidad ante ellas al identificar situaciones de desigualdad de género, evidenciando así la capacidad de comprender o acompañar a las personas en dichas emociones o necesidades afectivas.
Ambiental	Solidaridad planetaria y equidad Intergeneracional	Disposición para colaborar con el bienestar y la calidad de vida de las generaciones presentes y futuras, así como con la naturaleza asumiendo el cuidado del planeta.
	Justicia y solidaridad	Disposición a evaluar los impactos y costos ambientales de las acciones y actividades cotidianas, y a actuar en beneficio de todas las personas, así como de los sistemas, instituciones y medios compartidos de los que todos dependemos
	Respeto a toda forma de vida	Aprecio, valoración y disposición para el cuidado a toda forma de vida sobre la tierra desde una mirada sistémica y global, revalorando los saberes ancestrales.



GOBIERNO REGIONAL DEL CUSCO
DIRECCION REGIONAL DE EDUCACION CUSCO
UNIDAD DE GESTIÓN EDUCATIVA LOCAL URUBAMBA
INSTITUCIÓN EDUCATIVA N° 50598- WIÑAYNINCHIS CHICHUBAMBA



ENFOQUES	VALORES	ACTITUDES QUE SUPONEN
De orientación al bien común	Equidad y justicia	Los estudiantes comparten siempre los bienes disponibles para ellos en los espacios educativos (recursos, materiales, instalaciones, tiempo, actividades, conocimientos) con sentido de equidad y justicia.
	Solidaridad	Los estudiantes demuestran solidaridad con sus compañeros en toda situación en la que padecen dificultades que rebasan sus posibilidades de afrontarlas.
	Empatía	Los docentes identificó, valoran y destacan continuamente actos espontáneos de los estudiantes en beneficio de otros, dirigidos a procurar o restaurar su bienestar en situaciones que lo requieran.
	Responsabilidad	Los docentes promueven oportunidades para que las y los estudiantes asuman responsabilidades diversas y los estudiantes las aprovechan, tomando en cuenta su propio bienestar y el de la colectividad.
De búsqueda de la Excelencia	Flexibilidad y apertura	Disposición para adaptarse a los cambios, modificando si fuera necesario la propia conducta para alcanzar determinados objetivos cuando surgen dificultades, información no conocida o situaciones nuevas
	Superación personal	Disposición a adquirir cualidades que mejorarán el propio desempeño y aumentarán el estado de satisfacción consigo mismo y con las circunstancias.

ÁREA

PERSONAL SOCIAL

- 3. Construye su identidad.
- 4. Convive y participa democráticamente en la búsqueda del bien común.
- 5. Construye interpretaciones históricas.
- 6. Gestiona responsablemente el espacio y el ambiente.
- 7. Gestiona responsablemente los recursos económicos.





B. ÁREA DE PERSONAL SOCIAL.

Competencia: “CONSTRUYE SU IDENTIDAD”

Esta competencia implica la combinación de las siguientes capacidades:

- **Se valora a sí mismo:** es decir, el estudiante reconoce sus características, cualidades, limitaciones y potencialidades que lo hacen ser quien es, que le permiten aceptarse, sentirse bien consigo mismo y ser capaz de asumir retos y alcanzar sus metas. Además, se reconoce como integrante de una colectividad sociocultural específica y tiene sentido de pertenencia a su familia, institución educativa, comunidad, país y mundo.
- **Autorregula sus emociones:** significa que el estudiante reconoce y toma conciencia de sus emociones, a fin de poder expresarlas de manera adecuada según el contexto, los patrones culturales diversos y las consecuencias que estas tienen para sí mismo y para los demás. Ello le permite regular su comportamiento, en favor de su bienestar y el de los demás.
- **Reflexiona y argumenta éticamente:** significa que el estudiante analice situaciones cotidianas para identificar los valores que están presentes en ellas y asumir una posición sustentada en argumentos razonados y en principios éticos. Implica también tomar conciencia de las propias decisiones y acciones, a partir de reflexionar sobre si estas responden a los principios éticos asumidos, y cómo los resultados y consecuencias influyen en sí mismos y en los demás.
- **Vive su sexualidad de manera integral y responsable de acuerdo a su etapa de desarrollo y madurez:** es tomar conciencia de sí mismo como hombre o mujer, a partir del desarrollo de su imagen corporal, de su identidad sexual y de género, y mediante el conocimiento y valoración de su cuerpo. Supone establecer relaciones de igualdad entre mujeres y hombres, así como relaciones afectivas armoniosas y libres de violencia. También implica identificar y poner en práctica conductas de autocuidado frente a situaciones que ponen en riesgo su bienestar o que vulneran sus derechos sexuales y reproductivos.

Competencia: “CONSTRUYE SU IDENTIDAD”

CAPACIDADES:

- Se valora a sí mismo.
- Autorregula sus emociones.
- Reflexiona y argumenta éticamente.
- Vive su sexualidad de manera integral y responsable de acuerdo a su etapa de desarrollo y madurez.



GOBIERNO REGIONAL DEL CUSCO
DIRECCION REGIONAL DE EDUCACION CUSCO
UNIDAD DE GESTIÓN EDUCATIVA LOCAL URUBAMBA
INSTITUCIÓN EDUCATIVA N° 50598- WIÑAYNINCHIS CHICHUBAMBA



III CICLO	IV CICLO	V CICLO
<p>Construye su identidad al tomar conciencia de los aspectos que lo hacen único, cuando se reconoce a sí mismo a partir de sus características físicas, habilidades y gustos. Se da cuenta que es capaz de realizar tareas y aceptar retos. Disfruta de ser parte de su familia, escuela y comunidad. Reconoce y expresa sus emociones y las regula a partir de la interacción con sus compañeros y docente, y de las normas establecidas de manera conjunta. Explica con razones sencillas por qué algunas acciones cotidianas causan malestar a él o a los demás, y por qué otras producen bienestar a todos. Se reconoce como mujer o varón y explica que ambos pueden realizar las mismas actividades. Muestra afecto a las personas que estima e identifica a las personas que le hacen sentir protegido y seguro y recurre a ellas cuando las necesita.</p>	<p>Construye su identidad al tomar conciencia de los aspectos que lo hacen único, cuando se reconoce a sí mismo a partir de sus características físicas, cualidades, habilidades, intereses y logros y valora su pertenencia familiar y escolar. Distingue sus diversas emociones y comportamientos, menciona las causas y las consecuencias de estos y las regula usando estrategias diversas. Explica con sus propios argumentos por qué considera buenas o malas determinadas acciones. Se relaciona con las personas con igualdad, reconociendo que todos tienen diversas capacidades. Desarrolla comportamientos que fortalecen las relaciones de amistad. Identifica situaciones que afectan su privacidad o la de otros y busca ayuda cuando alguien no la respeta.</p>	<p>Construye su identidad al tomar conciencia de los aspectos que lo hacen único, cuando se reconoce a sí mismo a partir de sus características personales, sus capacidades y limitaciones reconociendo el papel de las familias en la formación de dichas características. Aprecia su pertenencia cultural a un país diverso. Explica las causas y consecuencias de sus emociones, y utiliza estrategias para regularlas. Manifiesta su punto de vista frente a situaciones de conflicto moral, en función de cómo estas le afectan a él o a los demás. Examina sus acciones en situaciones de conflicto moral que se presentan en la vida cotidiana y se plantea comportamientos que tomen en cuenta principios éticos. Establece relaciones de igualdad entre hombres y mujeres, y explica su importancia. Crea vínculos afectivos positivos y se sobrepone cuando estos cambian. Identifica conductas para protegerse de situaciones que ponen en riesgo su integridad en relación a su sexualidad.</p>

1° GRADO	2° GRADO	3° GRADO	4° GRADO	5° GRADO	6° GRADO
<p>Cuando el estudiante construye su identidad y se encuentra en proceso hacia el nivel esperado del ciclo III, realiza desempeños como los siguientes:</p>	<p>Cuando el estudiante construye su identidad y logra el nivel esperado del ciclo III, realiza desempeños como los siguientes:</p>	<p>Cuando el estudiante construye su identidad y se encuentra en proceso hacia el nivel esperado del ciclo IV, realiza desempeños como los siguientes:</p>	<p>Cuando el estudiante construye su identidad y logra el nivel esperado del ciclo IV, realiza desempeños como los siguientes:</p>	<p>Cuando el estudiante construye su identidad y se encuentra en proceso hacia el nivel esperado del ciclo V, realiza desempeños como los siguientes:</p>	<p>Cuando el estudiante construye su identidad y logra el nivel esperado del ciclo V, realiza desempeños como los siguientes:</p>



GOBIERNO REGIONAL DEL CUSCO
DIRECCION REGIONAL DE EDUCACION CUSCO
UNIDAD DE GESTIÓN EDUCATIVA LOCAL URUBAMBA
INSTITUCIÓN EDUCATIVA N° 50598- WIÑAYNINCHIS CHICHUBAMBA



1° GRADO	2° GRADO	3° GRADO	4° GRADO	5° GRADO	6° GRADO
Expresa de diversas maneras algunas de sus características físicas, cualidades, gustos y preferencias, y las diferencia de las de los demás. Ejemplo: El estudiante, al realizar actividades individuales y colectivas, podría decir: "Yo soy bueno dibujando y mi amiga es buena bailando". O expresar que es capaz de realizar tareas: "Yo barro".	Expresa sus características físicas, habilidades y gustos, y explica las razones de aquello que le agrada de sí mismo. Ejemplo: El estudiante podría decir: "Me gustan mis manos porque con ellas puedo dibujar lindo". Realiza actividades individuales y colectivas mostrando autonomía y asumiendo retos.	Describe aquellas características personales, cualidades, habilidades y logros que hacen que se sienta orgulloso de sí mismo; se reconoce como una persona valiosa con características únicas.	Describe sus características físicas, cualidades e intereses, y las fortalezas que le permiten lograr sus metas; manifiesta que estas lo hace una persona única y valiosa que forma parte de una comunidad familiar y escolar. Participa con seguridad y confianza en las tradiciones, costumbres y prácticas culturales que caracterizan a su familia e institución educativa, y muestra aprecio por ellas.	Explica sus características personales (cualidades, gustos, fortalezas y limitaciones), las cuales le permiten definir y fortalecer su identidad con relación a su familia. • Describe las prácticas culturales de su familia, institución educativa y comunidad señalando semejanzas y diferencias.	Explica las características personales (cualidades, gustos, fortalezas y limitaciones) que tiene por ser parte de una familia, así como la contribución de esta a su formación personal y a su proyecto de vida.
Comparte con sus compañeros las costumbres y actividades de su familia e institución educativa explicando su participación en ellas.	Expresa agrado al representar las manifestaciones culturales de su familia, institución educativa y comunidad.	Comparte las manifestaciones culturales, tradiciones y costumbres propias de su familia que hacen que se sienta orgulloso de su origen.			Explica diversas prácticas culturales de su familia, institución educativa y comunidad, y reconoce que aportan a la diversidad cultural del país.
Describe, a través de diversas formas de representación, las emociones básicas (alegría, tristeza, miedo u otras) y explica las razones que las originan. Acepta e	Describe las emociones a partir de su experiencia y de lo que observa en los demás, y las regula teniendo en cuenta normas establecidas de manera conjunta.	Describe sus emociones en situaciones cotidianas; reconoce sus causas y consecuencias. Aplica estrategias de autorregulación (ponerse en el lugar del	Relaciona sus diversas emociones con su comportamiento y el de sus compañeros; menciona las causas y consecuencias de estas y las regula mediante el uso de	Describe sus emociones y explica sus causas y posibles consecuencias. Aplica estrategias de autorregulación (respiración, distanciamiento,	Explica las causas y consecuencias de sus emociones y sentimientos, en sí mismo y en los demás, en situaciones reales e hipotéticas. Utiliza estrategias de



GOBIERNO REGIONAL DEL CUSCO
DIRECCION REGIONAL DE EDUCACION CUSCO
UNIDAD DE GESTIÓN EDUCATIVA LOCAL URUBAMBA
INSTITUCIÓN EDUCATIVA N° 50598- WIÑAYNINCHIS CHICHUBAMBA



1° GRADO	2° GRADO	3° GRADO	4° GRADO	5° GRADO	6° GRADO
incorpora en sus acciones algunas normas básicas como límites que le brindan seguridad.	Aplica estrategias de autorregulación (respiración), con la guía del docente.	otro, respiración y relajación).	diferentes estrategias de autorregulación (ponerse en el lugar del otro, respiración y relajación).	relajación y visualización).	autorregulación (respiración, distanciamiento, relajación y visualización) de acuerdo a la situación que se presenta.
Autorregula sus emociones en interacción con sus compañeros, con apoyo del docente, al aplicar estrategias básicas de autorregulación (respiración).	Identifica acciones que causan malestar o bienestar a sí mismo o a sus compañeros, y las explica con razones sencillas.	Identifica situaciones y comportamientos que le causan agrado o desagrado, y explica de manera sencilla por qué.	Explica con argumentos sencillos por qué considera buenas o malas determinadas acciones o situaciones.	Explica las razones de por qué una acción es correcta o incorrecta, a partir de sus experiencias, y propone acciones que se ajusten a las normas y a los principios éticos.	Argumenta su postura en situaciones propias de su edad, reales o simuladas, que involucran un dilema moral, considerando cómo estas afectan a él o a los demás.
Menciona acciones cotidianas que considera buenas o malas, a partir de sus propias experiencias.					Evalúa sus acciones en situaciones de conflicto moral y se plantea comportamientos tomando en cuenta las normas sociales y los principios éticos. Ejemplo: El estudiante podría decir: “No hagas a otro lo que no quieres que te hagan a ti” (para explicar por qué no es bueno poner apodos a sus compañeros).



GOBIERNO REGIONAL DEL CUSCO
DIRECCION REGIONAL DE EDUCACION CUSCO
UNIDAD DE GESTIÓN EDUCATIVA LOCAL URUBAMBA
INSTITUCIÓN EDUCATIVA N° 50598- WIÑAYNINCHIS CHICHUBAMBA



1° GRADO	2° GRADO	3° GRADO	4° GRADO	5° GRADO	6° GRADO
Participa en juegos y otras actividades de la vida cotidiana sin hacer distinciones de género.	Explica las diferencias y similitudes entre las niñas y los niños, señalando que todos pueden realizar las mismas actividades tanto en la institución educativa como en la casa, y se relaciona de forma respetuosa con sus compañeros.	Explica que los niños y las niñas pueden asumir las mismas responsabilidades y tareas, y que pueden establecer lazos de amistad basados en el respeto.	Se relaciona con niñas y niños con igualdad y respeto, reconoce que puede desarrollar diversas habilidades a partir de las experiencias vividas y realiza actividades que le permiten fortalecer sus relaciones de amistad.	Se relaciona con sus compañeros con igualdad, respeto y cuidado del otro; rechaza cualquier manifestación de violencia de género (mensajes sexistas, lenguaje y trato ofensivo para la mujer, entre otros) en el aula, en la institución educativa y en su familia.	Participa en diversas actividades con sus compañeros en situaciones de igualdad, cuidando y respetando su espacio personal, su cuerpo y el de los demás. Ejemplo: El estudiante exige un trato respetuoso por parte de sus compañeros.
Identifica a las personas que le muestran afecto y lo hacen sentir protegido y seguro; recurre a ellas cuando las necesita.	Dialoga con sus compañeros, con el apoyo del docente, sobre situaciones simuladas o personales en las que haya peligro de vulneración de su espacio personal. Explica qué puede hacer y a quiénes puede recurrir en esos casos.	Reconoce a qué personas puede recurrir en situaciones de riesgo o en situaciones donde se vulnera su privacidad	Identifica situaciones que afectan su privacidad o que lo ponen en riesgo, y explica la importancia de buscar ayuda recurriendo a personas que le dan seguridad.	Describe situaciones que ponen en riesgo su integridad, así como las conductas para evitarlas o protegerse	Propone conductas para protegerse en situaciones que ponen en riesgo su integridad con relación a su sexualidad. Ejemplo: El estudiante se comunica solo con personas conocidas en las redes sociales, no acepta invitaciones de desconocidos.



ÁREA DE PERSONAL SOCIAL

Competencia: “CONVIVE Y PARTICIPA DEMOCRÁTICAMENTE EN LA BÚSQUEDA DEL BIEN COMÚN”

Esta competencia implica combinar las siguientes capacidades:

- **Interactúa con todas las personas:** es decir, reconoce a todos como personas valiosas y con derechos, muestra preocupación por el otro, respeta las diferencias y se enriquece de ellas. Actúa frente a las distintas formas de discriminación (por género, fenotipo, origen étnico, lengua, discapacidad, orientación sexual, edad, nivel socioeconómico, entre otras) y reflexiona sobre las diversas situaciones que vulneran la convivencia democrática.
- **Construye normas y asume acuerdos y leyes:** el estudiante participa en la construcción de normas, las respeta y evalúa en relación a los principios que las sustentan, así como cumple los acuerdos y las leyes, reconociendo la importancia de estas para la convivencia; para lo cual, maneja información y conceptos relacionados con la convivencia (como la equidad, el respeto y la libertad) y hace suyos los principios democráticos (la autofundación, la secularidad, la incertidumbre, la ética, la complejidad y lo público).
- **Maneja conflictos de manera constructiva:** es que el estudiante actúe con empatía y asertividad frente a ellos y ponga en práctica pautas y estrategias para resolverlos de manera pacífica y creativa, contribuyendo a construir comunidades democráticas; para lo cual parte de comprender el conflicto como inherente a las relaciones humanas, así como desarrollar criterios para evaluar situaciones en las que estos ocurren.
- **Delibera sobre asuntos públicos:** es que participe en un proceso de reflexión y diálogo sobre asuntos que involucran a todos, donde se plantean diversos puntos de vista y se busca llegar a consensos orientados al bien común. Supone construir una posición propia sobre dichos asuntos basándose en argumentos razonados, la institucionalidad, el Estado de derecho y los principios democráticos, así como valorar y contraponer las diversas posiciones.
- **Participa en acciones que promueven el bienestar común:** es que proponga y gestione iniciativas vinculadas con el interés común y con la promoción y defensa de los derechos humanos, tanto en la escuela como en la comunidad. Para ello, se apropia y utiliza canales y mecanismos de participación democrática.

Competencia: “CONVIVE Y PARTICIPA DEMOCRÁTICAMENTE EN LA BÚSQUEDA DEL BIEN COMÚN”

CAPACIDADES:

- Interactúa con todas las personas.
- Construye normas y asume acuerdos y leyes.
- Maneja conflictos de manera constructiva.
- Delibera sobre asuntos públicos.
- Participa en acciones que promueven el bienestar común.



GOBIERNO REGIONAL DEL CUSCO
DIRECCION REGIONAL DE EDUCACION CUSCO
UNIDAD DE GESTIÓN EDUCATIVA LOCAL URUBAMBA
INSTITUCIÓN EDUCATIVA N° 50598- WIÑAYNINCHIS CHICHUBAMBA



III CICLO	IV CICLO	V CICLO
<p>Convive y participa democráticamente cuando se relaciona con los demás respetando las diferencias y cumpliendo con sus deberes. Conoce las costumbres y características de las personas de su localidad o región. Construye de manera colectiva acuerdos y normas. Usa estrategias sencillas para resolver conflictos. Realiza acciones específicas para el beneficio de todos a partir de la deliberación sobre asuntos de interés común tomando como fuente sus experiencias previas.</p>	<p>Convive y participa democráticamente cuando se relaciona con los demás respetando las diferencias, expresando su desacuerdo frente a situaciones que vulneran la convivencia y cumpliendo con sus deberes. Conoce las manifestaciones culturales de su localidad, región o país. Construye y evalúa acuerdos y normas tomando en cuenta el punto de vista de los demás. Recurre al diálogo para manejar conflictos. Propone y realiza acciones colectivas orientadas al bienestar común a partir de la deliberación sobre asuntos de interés público, en la que se da cuenta que existen opiniones distintas a la suya.</p>	<p>Convive y participa democráticamente cuando se relaciona con los demás, respetando las diferencias, los derechos de cada uno, cumpliendo y evaluando sus deberes. Se interesa por relacionarse con personas de culturas distintas y conocer sus costumbres. Construye y evalúa normas de convivencia tomando en cuenta sus derechos. Maneja conflictos utilizando el diálogo y la mediación con base en criterios de igualdad o equidad. Propone, planifica y realiza acciones colectivas orientadas al bien común, la solidaridad, la protección de las personas vulnerables y la defensa de sus derechos. Delibera sobre asuntos de interés público con argumentos basados en fuentes y toma en cuenta la opinión de los demás.</p>

1° GRADO	2° GRADO	3° GRADO	4° GRADO	5° GRADO	6° GRADO
<p>Cuando el estudiante convive y participa democráticamente en la búsqueda del bien común y se encuentra en proceso hacia el nivel esperado del ciclo III, realiza desempeños como los siguientes:</p>	<p>Cuando el estudiante convive y participa democráticamente en la búsqueda del bien común y logra el nivel esperado del ciclo III, realiza desempeños como los siguientes:</p>	<p>Cuando el estudiante convive y participa democráticamente en la búsqueda del bien común y se encuentra en proceso hacia el nivel esperado del ciclo IV, realiza desempeños como los siguientes:</p>	<p>Cuando el estudiante convive y participa democráticamente en la búsqueda del bien común y logra el nivel esperado del ciclo IV, realiza desempeños como los siguientes:</p>	<p>Cuando el estudiante convive y participa democráticamente en la búsqueda del bien común y se encuentra en proceso hacia el nivel esperado del ciclo V, realiza desempeños como los siguientes:</p>	<p>Cuando el estudiante convive y participa democráticamente en la búsqueda del bien común y logra el nivel esperado del ciclo V, realiza desempeños como los siguientes:</p>
<p>Establece relaciones con sus compañeros respetando sus características físicas o culturales. Identifica sus derechos y cumple</p>	<p>Comparte actividades con sus compañeros respetando sus diferencias y tratándolos con amabilidad y respeto.</p>	<p>Muestra un trato respetuoso e inclusivo con sus compañeros de aula y expresa su desacuerdo en situaciones de maltrato</p>	<p>Muestra un trato respetuoso e inclusivo con sus compañeros de aula y expresa su desacuerdo en situaciones reales e</p>	<p>Muestra un trato respetuoso e inclusivo con sus compañeros de aula y propone acciones para mejorar la convivencia a partir</p>	<p>Establece relaciones con sus compañeros sin discriminarlos. Propone acciones para mejorar la interacción entre</p>



GOBIERNO REGIONAL DEL CUSCO
DIRECCION REGIONAL DE EDUCACION CUSCO
UNIDAD DE GESTIÓN EDUCATIVA LOCAL URUBAMBA
INSTITUCIÓN EDUCATIVA N° 50598- WIÑAYNINCHIS CHICHUBAMBA



1° GRADO	2° GRADO	3° GRADO	4° GRADO	5° GRADO	6° GRADO
con sus deberes en el aula de acuerdo a su edad, para beneficio de todos.	Cumple con sus deberes en el aula, para beneficio de todos y de acuerdo a su edad.	en su institución educativa. Cumple con sus deberes.	hipotéticas de maltrato y discriminación por razones de etnia, edad, género o discapacidad (niños, ancianos y personas con discapacidad). Cumple con sus deberes.	de la reflexión sobre conductas propias o de otros. Evalúa el cumplimiento de sus deberes.	compañeros, a partir de la reflexión sobre conductas propias o de otros, en las que se evidencian los prejuicios y estereotipos más comunes de su entorno (de género, raciales, entre otros). Evalúa el cumplimiento de sus deberes y los de sus compañeros, y propone cómo mejorarlo.
Describe las características culturales que distinguen al pueblo de origen de sus familiares (bailes, comidas, vestimenta, etc.) y las comparte.	Describe las características culturales que distinguen a su localidad o región (bailes, comidas, vestimenta, etc.) y las comparte.	Describe algunas manifestaciones culturales de su localidad o de su pueblo de origen. Se refiere a sí mismo como integrante de una localidad específica o de un pueblo originario.	Explica algunas manifestaciones culturales de su localidad, región o país. Se refiere a sí mismo como integrante de una localidad específica o de un pueblo originario.	Muestra interés por participar en actividades que le permitan relacionarse con sus compañeros y personas de distintas culturas para conocer sus costumbres.	Se comunica por diversos medios con personas de una cultura distinta a la suya (afrodescendiente, tusán, nisei, entre otras), para aprender de ella
Participa en la elaboración de acuerdos y normas, y los cumple.	Participa en la elaboración de acuerdos y normas que reflejen el buen trato entre compañeros, y los cumple.	Participa en la elaboración de acuerdos y normas de convivencia en el aula, teniendo en cuenta los deberes y derechos del niño, y escucha las propuestas de sus compañeros; explica la importancia de la	Participa en la elaboración de acuerdos y normas de convivencia en el aula, teniendo en cuenta los deberes y derechos del niño, y considera las propuestas de sus compañeros. Evalúa el cumplimiento de dichos	Participa en la construcción de consensuada de normas de convivencia del aula, teniendo en cuenta los deberes y derechos del niño, y evalúa su cumplimiento.	Participa en la construcción de consensuada de normas de convivencia del aula, teniendo en cuenta los deberes y derechos del niño, y evalúa su cumplimiento. Cumple con sus deberes y



GOBIERNO REGIONAL DEL CUSCO
DIRECCION REGIONAL DE EDUCACION CUSCO
UNIDAD DE GESTIÓN EDUCATIVA LOCAL URUBAMBA
INSTITUCIÓN EDUCATIVA N° 50598- WIÑAYNINCHIS CHICHUBAMBA



1° GRADO	2° GRADO	3° GRADO	4° GRADO	5° GRADO	6° GRADO
		participación de todos en dicha elaboración	acuerdos y normas, y propone cómo mejorarlo.		promueve que sus compañeros también lo hagan.
Utiliza estrategias para manejar sus conflictos en el aula con ayuda de un adulto; de esta manera, propicia el buen trato entre compañeros.	Utiliza estrategias para manejar sus conflictos en el aula con ayuda de un adulto; de esta manera, propicia el buen trato entre compañeros.	Interviene al observar un conflicto entre compañeros: recurre al diálogo o a un adulto cercano para que intervenga si es necesario.	Propone alternativas de solución a los conflictos por los que atraviesa: recurre al diálogo y a la intervención de mediadores si lo cree necesario.	Utiliza el diálogo y la negociación para superar los conflictos. Explica que los conflictos se originan por no reconocer a los otros como sujetos con los mismos derechos y por falta de control de las emociones.	Recurre al diálogo o a mediadores para solucionar conflictos y buscar la igualdad o equidad; propone alternativas de solución.
Delibera sobre asuntos de interés común enfatizando en los que se generan durante la convivencia diaria en el aula, para proponer y participar en actividades colectivas orientadas al bienestar de todos, a partir de la identificación de necesidades.	Delibera sobre asuntos de interés común enfatizando en los que se generan durante la convivencia diaria en el aula, para proponer y participar en actividades colectivas orientadas al reconocimiento y respeto de sus derechos como niños y niñas, a partir de situaciones cotidianas.	Delibera sobre asuntos de interés público para proponer y participar en actividades colectivas orientadas al bien común (seguridad vial, entre otras), a partir de situaciones cotidianas, y reconoce que existen opiniones distintas a la suya.	Delibera sobre asuntos de interés público (problemas de seguridad vial, delincuencia juvenil, incumplimiento de sus derechos, etc.) para proponer y participar en actividades colectivas orientadas al bien común, y reconoce que existen opiniones distintas a la suya.	Propone, a partir de un diagnóstico y de la deliberación sobre asuntos públicos, acciones orientadas al bien común, la solidaridad, la protección de personas vulnerables y la defensa de sus derechos. Sustenta su posición basándose en fuentes.	Propone, a partir de un diagnóstico y de la deliberación sobre asuntos públicos, acciones orientadas al bien común, la solidaridad, la protección de personas vulnerables y la defensa de sus derechos, tomando en cuenta la opinión de los demás. Sustenta su posición basándose en fuentes.

ÁREA DE PERSONAL SOCIAL

Competencia: “CONSTRUYE INTERPRETACIONES HISTÓRICAS”

Esta competencia implica la combinación de las siguientes capacidades:



- **Interpreta críticamente fuentes diversas:** es reconocer la diversidad de fuentes y su diferente utilidad para abordar un hecho o proceso histórico. Supone ubicarlas en su contexto y comprender, de manera crítica, que estas reflejan una perspectiva particular y tienen diferentes grados de fiabilidad. También implica recurrir a múltiples fuentes.
- **Comprende el tiempo histórico:** es usar las nociones relativas al tiempo de manera pertinente, reconociendo que los sistemas de medición temporal son convenciones que dependen de distintas tradiciones culturales y que el tiempo histórico tiene diferentes duraciones. Asimismo, implica ordenar los hechos y procesos históricos cronológicamente y explicar los cambios, permanencias y simultaneidades que se dan en ellos.
- **Elabora explicaciones sobre procesos históricos:** es jerarquizar las causas de los procesos históricos relacionando las motivaciones de sus protagonistas con su cosmovisión y la época en la que vivieron. También es establecer las múltiples consecuencias de los procesos del pasado y sus implicancias en el presente, así como reconocer que este va construyendo nuestro futuro.

Competencia: “CONSTRUYE INTERPRETACIONES HISTÓRICAS”

CAPACIDADES:

- Interpreta críticamente fuentes diversas.
- Comprende el tiempo histórico.
- Elabora explicaciones sobre procesos históricos.

III CICLO	IV CICLO	V CICLO
Construye interpretaciones históricas en las que describe los cambios ocurridos en su familia y comunidad a partir de comparar el presente y el pasado, y de reconocer algunas causas y consecuencias de estos cambios. Obtiene información sobre el pasado de diversos tipos de fuentes, así como expresiones temporales propias de la vida cotidiana. Secuencia hechos o acciones cotidianas ocurridos en periodos de tiempo cortos e identifica acciones simultáneas.	Construye interpretaciones históricas en las que narra hechos y procesos relacionados a la historia de su región, en los que incorpora más de una dimensión y reconoce diversas causas y consecuencias. Utiliza información de diversas fuentes a partir de identificar las más pertinentes para responder sus preguntas. Organiza secuencias para comprender cambios ocurridos a través del tiempo, aplicando términos relacionados al tiempo.	Construye interpretaciones históricas en las que explica, de manera general, procesos históricos peruanos, empleando algunas categorías temporales. Identifica las causas inmediatas y lejanas que desencadenaron dichos procesos, así como las consecuencias cuyos efectos se ven de inmediato o a largo plazo. Ordena cronológicamente procesos históricos peruanos y describe algunos cambios, permanencias y simultaneidades producidos en ellos. Utiliza información de diversas fuentes a partir de identificar su origen y distinguiendo algunas diferencias entre las versiones que dan sobre los procesos históricos.



GOBIERNO REGIONAL DEL CUSCO
DIRECCION REGIONAL DE EDUCACION CUSCO
UNIDAD DE GESTIÓN EDUCATIVA LOCAL URUBAMBA
INSTITUCIÓN EDUCATIVA N° 50598- WIÑAYNINCHIS CHICHUBAMBA



1° GRADO	2° GRADO	3° GRADO	4° GRADO	5° GRADO	6° GRADO
<p>Cuando el estudiante construye interpretaciones históricas y se encuentra en proceso hacia el nivel esperado del ciclo III, realiza desempeños como los siguientes:</p>	<p>Cuando el estudiante construye interpretaciones históricas y logra el nivel esperado del ciclo III, realiza desempeños como los siguientes:</p>	<p>Cuando el estudiante construye interpretaciones históricas y se encuentra en proceso hacia el nivel esperado del ciclo IV, realiza desempeños como los siguientes:</p>	<p>Cuando el estudiante construye interpretaciones históricas y logra el nivel esperado del ciclo IV, realiza desempeños como los siguientes:</p>	<p>Cuando el estudiante construye interpretaciones históricas y se encuentra en proceso hacia el nivel esperado del ciclo V, realiza desempeños como los siguientes:</p>	<p>Cuando el estudiante construye interpretaciones históricas y logra el nivel esperado del ciclo V, realiza desempeños como los siguientes:</p>
<p>Obtiene información sobre sí mismo o sobre diversos hechos cotidianos del pasado, a partir del testimonio oral de dos o más personas, y de objetos en desuso, fotografías, etc.</p>	<p>Obtiene información de imágenes y objetos antiguos, testimonios de personas y expresiones temporales propias de la vida cotidiana, y reconoce que estos le brindan mayor información sobre su historia familiar y la de su comunidad.</p>	<p>Obtiene información acerca del proceso del poblamiento americano y de las primeras bandas a las primeras aldeas en el Perú, en textos cortos, así como en edificios antiguos o conjuntos arqueológicos de la localidad.</p>	<p>Identifica fuentes pertinentes que contengan la información que necesita para responder preguntas relacionadas con las principales sociedades prehispánicas y la Conquista.</p>	<p>Obtiene información sobre un hecho o proceso histórico, desde el Virreinato hasta el proceso de la Independencia del Perú, a partir de cuadros estadísticos, gráficos sencillos o investigaciones históricas.</p>	<p>Selecciona fuentes que le proporcionan información sobre hechos y procesos históricos peruanos del siglo XIX y XX, y los ubica en el momento en que se produjeron.</p>
		<p>Explica la importancia de fuentes históricas, como textos, edificios antiguos o conjuntos arqueológicos de la localidad; identifica al autor o colectivo humano que las produjo.</p>	<p>Obtiene información sobre hechos concretos en fuentes de divulgación y difusión histórica (enciclopedias, páginas webs, libros de texto, videos, etc.), y la utiliza para responder preguntas con relación a las principales sociedades andinas, preincas e incas, y la Conquista.</p>	<p>Identifica en qué se diferencian las narraciones sobre un mismo acontecimiento del pasado relacionado con el Virreinato y el proceso de Independencia del Perú.</p>	<p>Identifica las diferencias entre las versiones que las fuentes presentan sobre hechos o procesos históricos peruanos del siglo XIX y XX.</p>



GOBIERNO REGIONAL DEL CUSCO
DIRECCION REGIONAL DE EDUCACION CUSCO
UNIDAD DE GESTIÓN EDUCATIVA LOCAL URUBAMBA
INSTITUCIÓN EDUCATIVA N° 50598- WIÑAYNINCHIS CHICHUBAMBA



1° GRADO	2° GRADO	3° GRADO	4° GRADO	5° GRADO	6° GRADO
<p>Ordena hechos o acciones de su vida cotidiana usando expresiones que hagan referencia al paso del tiempo: ayer, hoy, mañana; antes, ahora; al inicio, al final; mucho tiempo, poco tiempo.</p>	<p>Secuencia acciones o hechos cotidianos de su vida personal, familiar y de la comunidad, y reconoce aquellos que suceden de manera simultánea.</p>	<p>Secuencia imágenes, objetos o hechos utilizando categorías temporales (antes, ahora y después; años, décadas y siglos); describe algunas características que muestran los cambios en diversos aspectos de la vida cotidiana y de la historia del poblamiento americano hasta el proceso de sedentarización.</p>	<p>Secuencia imágenes, objetos o hechos, y describe algunas características que muestran los cambios en diversos aspectos de la vida cotidiana y de las grandes etapas convencionales de la historia del Perú utilizando categorías temporales (años, décadas y siglos).</p>	<p>Secuencia cronológicamente las grandes etapas convencionales de la historia nacional y distingue qué las caracteriza.</p>	<p>Secuencia distintos hechos de la historia local, regional y nacional del Perú de los siglos XIX y XX; identifica cambios, permanencias y simultaneidades.</p>
				<p>Identifica cambios y permanencias con relación a la economía, la política y la sociedad entre el Virreinato y la actualidad.</p>	
				<p>Identifica algunas causas que tienen origen en acciones individuales y otras que se originan en acciones colectivas, con relación al Virreinato y al proceso de Independencia del Perú.</p>	<p>Explica hechos o procesos históricos peruanos del siglo XIX y XX utilizando categorías temporales relacionadas con el tiempo histórico, e identifica algunas causas y consecuencias inmediatas y de largo plazo.</p>



GOBIERNO REGIONAL DEL CUSCO
DIRECCION REGIONAL DE EDUCACION CUSCO
UNIDAD DE GESTIÓN EDUCATIVA LOCAL URUBAMBA
INSTITUCIÓN EDUCATIVA N° 50598- WIÑAYNINCHIS CHICHUBAMBA



1° GRADO	2° GRADO	3° GRADO	4° GRADO	5° GRADO	6° GRADO
Describe acontecimientos de su historia personal y familiar, en los que compara el presente y el pasado; identifica alguna causa de los cambios.	Describe acontecimientos de su historia y de la comunidad a partir de objetos, imágenes y testimonios de personas, en los que compara el presente y el pasado; identifica algunas causas y posibles consecuencias de los cambios.	Narra procesos históricos, como el poblamiento americano y el de la sedentarización; reconoce más de una causa y algunas consecuencias.	Explica hechos o procesos históricos claves de su región, de las principales sociedades andinas, preíncas e incas, y la Conquista; reconoce las causas que los originaron y sus consecuencias teniendo en cuenta más de una dimensión (política, económica, ambiental, social, cultural, entre otras).	Explica el proceso de Independencia del Perú y Sudamérica; reconoce la participación de hombres y mujeres en dichos acontecimientos.	Explica hechos y procesos históricos peruanos del siglo XIX y XX; reconoce la participación de hombres y mujeres en ellos

ÁREA DE PERSONAL SOCIAL

Competencia: “GESTIONA RESPONSABLEMENTE EL ESPACIO Y EL AMBIENTE”

Esta competencia implica la combinación de las siguientes capacidades:

- **Comprende las relaciones entre los elementos naturales y sociales:** es explicar las dinámicas y transformaciones del espacio geográfico y el ambiente, a partir del reconocimiento de los elementos naturales y sociales que los componen, así como de las interacciones que se dan entre ambos a escala local, nacional o global.
- **Maneja fuentes de información para comprender el espacio geográfico y el ambiente:** es usar distintas fuentes: socioculturales, georreferenciadas, cartográficas, fotográficas e imágenes diversas, cuadros y gráficos estadísticos, entre otros, para analizar el espacio geográfico y el ambiente, orientarse, desplazarse y radicar en él.
- **Genera acciones para conservar el ambiente local y global:** es proponer y poner en práctica acciones orientadas al cuidado del ambiente, a contribuir a la mitigación y adaptación al cambio climático, y a la gestión de riesgo de desastre. Esto supone analizar el impacto de las problemáticas ambientales y territoriales en la vida de las personas.

CAPACIDADES:

- Comprende las relaciones entre los elementos naturales y sociales.
- Maneja fuentes de información para comprender el espacio geográfico y el ambiente.
- Genera acciones para conservar el ambiente local y global.



GOBIERNO REGIONAL DEL CUSCO
DIRECCION REGIONAL DE EDUCACION CUSCO
UNIDAD DE GESTIÓN EDUCATIVA LOCAL URUBAMBA
INSTITUCIÓN EDUCATIVA N° 50598- WIÑAYNINCHIS CHICHUBAMBA



III CICLO	IV CICLO	V CICLO
<p>Gestiona responsablemente el espacio y ambiente al desarrollar actividades sencillas frente a los problemas y peligros que lo afectan. Explica de manera sencilla las relaciones directas que se dan entre los elementos naturales y sociales de su espacio cotidiano. Utiliza puntos de referencia para ubicarse, desplazarse y representar su espacio.</p>	<p>Gestiona responsablemente el espacio y ambiente al realizar actividades específicas para su cuidado a partir de reconocer las causas y consecuencias de los problemas ambientales. Reconoce cómo sus acciones cotidianas impactan en el ambiente, en el calentamiento global y en su bienestar, e identifica los lugares vulnerables y seguros de su escuela, frente a riesgos de desastres. Describe las características de los espacios geográficos y el ambiente de su localidad o región. Utiliza representaciones cartográficas sencillas, tomando en cuenta los puntos cardinales y otros elementos cartográficos, para ubicar elementos del espacio.</p>	<p>Gestiona responsablemente el espacio y ambiente al realizar frecuentemente actividades para su cuidado y al disminuir los factores de vulnerabilidad frente al cambio climático y a los riesgos de desastres en su escuela. Utiliza distintas fuentes y herramientas cartográficas y socioculturales para ubicar elementos en el espacio geográfico y el ambiente, y compara estos espacios a diferentes escalas considerando la acción de los actores sociales. Explica las problemáticas ambientales y territoriales a partir de sus causas, consecuencias y sus manifestaciones a diversas escalas.</p>

1° GRADO	2° GRADO	3° GRADO	4° GRADO	5° GRADO	6° GRADO
<p>Cuando el estudiante gestiona responsablemente el espacio y el ambiente y se encuentra en proceso hacia el nivel esperado del ciclo III, realiza desempeños como los siguientes:</p>	<p>Cuando el estudiante gestiona responsablemente el espacio y el ambiente y logra el nivel esperado del ciclo III, realiza desempeños como los siguientes:</p>	<p>Cuando el estudiante gestiona responsablemente el espacio y el ambiente y se encuentra en proceso hacia el nivel esperado del ciclo IV, realiza desempeños como los siguientes:</p>	<p>Cuando el estudiante gestiona responsablemente el espacio y el ambiente y logra el nivel esperado del ciclo IV, realiza desempeños como los siguientes:</p>	<p>Cuando el estudiante gestiona responsablemente el espacio y el ambiente y se encuentra en proceso hacia el nivel esperado del ciclo V, realiza desempeños como los siguientes:</p>	<p>Cuando el estudiante gestiona responsablemente el espacio y el ambiente y logra el nivel esperado del ciclo V, realiza desempeños como los siguientes:</p>
<p>Describe los elementos naturales y sociales del espacio donde realiza sus actividades cotidianas.</p>	<p>Brinda ejemplos de relaciones simples entre elementos naturales y sociales del espacio donde realiza sus actividades cotidianas y de otros espacios geográficos</p>	<p>Distingue los elementos naturales y sociales de su localidad y región; asocia recursos naturales con actividades económicas.</p>	<p>Describe los espacios geográficos urbanos y rurales de su localidad y región, y de un área natural protegida; reconoce la relación entre los elementos naturales y sociales que los componen.</p>	<p>Describe las relaciones que se establecen entre los elementos naturales y sociales de un determinado espacio geográfico de su localidad o región, o de un área natural protegida, así como las</p>	<p>Compara los elementos naturales y sociales de los espacios geográficos de su localidad y región, y de un área natural protegida, y explica cómo los distintos actores</p>



GOBIERNO REGIONAL DEL CUSCO
DIRECCION REGIONAL DE EDUCACION CUSCO
UNIDAD DE GESTIÓN EDUCATIVA LOCAL URUBAMBA
INSTITUCIÓN EDUCATIVA N° 50598- WIÑAYNINCHIS CHICHUBAMBA



1° GRADO	2° GRADO	3° GRADO	4° GRADO	5° GRADO	6° GRADO
	del Perú (Costa, Sierra, Selva y mar).			características de la población que lo habita y las actividades económicas que esta realiza.	sociales intervienen en su transformación de acuerdo a su función.
Se desplaza utilizando puntos de referencia y nociones espaciales (“delante de” - “detrás de”, “debajo de” - “encima de”, “al lado de”, “dentro de” - “fuera de”, “cerca de” - “lejos de”, “derecha-izquierda”...) para ubicarse en su espacio cotidiano.	Se desplaza en su espacio cotidiano siguiendo instrucciones para localizar objetos, personas o continuar una ruta usando puntos de referencia. Ejemplo: El estudiante se desplaza desde la institución educativa hasta la plaza de la comunidad.	Identifica los elementos cartográficos que están presentes en planos y mapas, y los utiliza para ubicar elementos del espacio geográfico de su localidad.	Identifica los elementos cartográficos que están presentes en planos y mapas, y los utiliza para ubicar elementos del espacio geográfico de su localidad y región.	Identifica los elementos cartográficos presentes en planos y mapas que le permitan obtener información sobre los elementos del espacio geográfico y del ambiente.	Utiliza diversas fuentes y herramientas cartográficas para obtener información y ubicar elementos en el espacio geográfico y el ambiente.
Representa de diversas maneras su espacio cotidiano utilizando puntos de referencia.	Representa su espacio cotidiano de diversas maneras (dibujos, croquis, maquetas, etc.) utilizando puntos de referencia.				
Menciona los problemas ambientales que afectan a su espacio cotidiano (contaminación por basura y residuos) y los efectos de estos en su vida; participa de acciones sencillas orientadas al cuidado de su ambiente.	Identifica las posibles causas y consecuencias de los problemas ambientales (contaminación de aire, suelo y del aire) que afectan su espacio cotidiano; participa de acciones sencillas orientadas al cuidado de su ambiente.	Describe los problemas ambientales de su localidad y región; propone y realiza actividades orientadas a solucionarlos y a mejorar la conservación del ambiente desde su escuela, evaluando su efectividad a fin de llevarlas a cabo.	Describe los problemas ambientales de su localidad y región e identifica las acciones cotidianas que los generan, así como sus consecuencias. A partir de ellas, propone y realiza actividades orientadas a la conservación del ambiente en su institución educativa, localidad y región.	Explica las características de una problemática ambiental, como la deforestación, la contaminación del mar, la desertificación y la pérdida de suelo, y las de una problemática territorial, como el caos en el transporte, a nivel local.	Explica los servicios ambientales que brindan las principales áreas naturales protegidas de su localidad o región, y propone y lleva a cabo soluciones prácticas para potenciar sus sostenibilidad.



GOBIERNO REGIONAL DEL CUSCO
DIRECCION REGIONAL DE EDUCACION CUSCO
UNIDAD DE GESTIÓN EDUCATIVA LOCAL URUBAMBA
INSTITUCIÓN EDUCATIVA N° 50598- WIÑAYNINCHIS CHICHUBAMBA



1° GRADO	2° GRADO	3° GRADO	4° GRADO	5° GRADO	6° GRADO
					Explica las causas y consecuencias de una problemática ambiental, del calentamiento global, y de una problemática territorial, como la expansión urbana versus la reducción de tierras de cultivo, a nivel local, regional y nacional.
			Identifica y describe las principales áreas naturales protegidas de su localidad o región, e investiga sobre los beneficios y servicios ambientales que estas otorgan a los seres humanos, y sobre el impacto que estos tienen para su sostenibilidad.	Explica los factores de vulnerabilidad ante desastres naturales en su institución educativa, localidad y región; propone y ejecuta acciones para reducirlos o adaptarse a ellos.	Explica los factores de vulnerabilidad ante desastres, en su escuela y localidad, y aquellos factores de vulnerabilidad local frente a los efectos del cambio climático; propone y ejecuta acciones para reducirlos.
Reconoce y sigue las señales de evacuación y medidas de seguridad en la institución educativa ante peligros que lo afectan.	Practica y desarrolla actividades sencillas para prevenir accidentes y actuar en emergencias, en su aula y hogar, y conservar su ambiente: arrojar residuos sólidos en los tachos, cerrar el caño luego de usarlo, cuidar las plantas, etc.	Identifica en su escuela los lugares seguros y vulnerables ante desastres de diversos tipos, y participa en actividades para la prevención (simulacros, señalización, etc.).			



GOBIERNO REGIONAL DEL CUSCO
DIRECCION REGIONAL DE EDUCACION CUSCO
UNIDAD DE GESTIÓN EDUCATIVA LOCAL URUBAMBA
INSTITUCIÓN EDUCATIVA N° 50598– WIÑAYNINCHIS CHICHUBAMBA



1° GRADO	2° GRADO	3° GRADO	4° GRADO	5° GRADO	6° GRADO
		Identifica en su institución educativa los lugares seguros y vulnerables ante desastres, y participa en actividades para la prevención (simulacros, señalización, etc.).	Identifica los lugares seguros de su institución educativa ante desastres; propone actividades para la prevención (simulacros, señalización, etc.) y participa en ellas.	Explica el uso de recursos naturales renovables y no renovables que realiza su escuela, y planifica y ejecuta actividades orientadas a mejorar las prácticas de su escuela para la conservación del ambiente relacionadas al manejo y uso del agua, la energía, 3R y residuos sólidos, conservación de los ecosistemas, transporte, entre otros.	Explica el uso de recursos naturales renovables y no renovables, y los patrones de consumo de su comunidad, y planifica y ejecuta acciones orientadas a mejorar las prácticas para la conservación del ambiente, en su escuela y en su localidad relacionadas al manejo y uso del agua, la energía, 3R (reducir, reusar y reciclar) y residuos sólidos, conservación de los ecosistemas terrestres y marinos, transporte, entre otros,—teniendo en cuenta el desarrollo sostenible.



ÁREA DE PERSONAL SOCIAL.

Competencia: “GESTIONA RESPONSABLEMENTE LOS RECURSOS ECONÓMICOS”

Esta competencia implica la combinación de las siguientes capacidades:

- **Comprende las relaciones entre los elementos del sistema económico y financiero:** supone identificar los roles de los diversos agentes que intervienen en el sistema, analizar las interacciones entre ellos y comprender el rol del Estado en dichas interrelaciones.
- **Toma decisiones económicas y financieras:** supone planificar el uso de sus recursos económicos de manera sostenible, en función a sus necesidades y posibilidades. También implica entender los sistemas de producción y de consumo, así como ejercer sus derechos y deberes como consumidor informado.

CAPACIDADES:

- Comprende las relaciones entre los elementos del sistema económico y financiero.
- Toma decisiones económicas y financieras.

III CICLO	IV CICLO	V CICLO
Gestiona responsablemente los recursos económicos al utilizar los bienes y servicios con los que cuenta en su familia y en la escuela. Reconoce que las personas y las instituciones de su comunidad desarrollan actividades económicas para satisfacer sus necesidades y que contribuyen a su bienestar.	Gestiona responsablemente los recursos económicos al diferenciar entre necesidades y deseos, y al usar los servicios públicos de su espacio cotidiano, reconociendo que tienen un costo. Reconoce que los miembros de su comunidad se vinculan al desempeñar distintas actividades económicas y que estas actividades inciden en su bienestar y en el de las otras personas.	Gestiona responsablemente los recursos económicos al utilizar el dinero y otros recursos como consumidor informado y al realizar acciones de ahorro, inversión y cuidado de ellos. Explica el papel de la publicidad frente a las decisiones de consumo y en la planificación de los presupuestos personales y familiares, así como la importancia de cumplir con el pago de impuestos, tributos y deudas como medio para el bienestar común. Explica los roles que cumplen las empresas y el Estado respecto a la satisfacción de las necesidades económicas y financieras de las personas.

1° GRADO	2° GRADO	3° GRADO	4° GRADO	5° GRADO	6° GRADO
Cuando el estudiante gestiona responsablemente los recursos económicos y se encuentra en proceso hacia el nivel esperado del ciclo III, realiza desempeños como los siguientes:	Cuando el estudiante gestiona responsablemente los recursos económicos y logra el nivel esperado del ciclo III, realiza desempeños como los siguientes:	Cuando el estudiante gestiona responsablemente los recursos económicos y se encuentra en proceso hacia el nivel esperado del ciclo IV, realiza desempeños como los siguientes:	Cuando el estudiante gestiona responsablemente los recursos económicos y logra el nivel esperado del ciclo IV, realiza desempeños como los siguientes:	Cuando el estudiante gestiona responsablemente los recursos económicos y se encuentra en proceso hacia el nivel esperado del ciclo V, realiza desempeños como los siguientes:	Cuando el estudiante gestiona responsablemente los recursos económicos y logra el nivel esperado del ciclo V, realiza desempeños como los siguientes:



GOBIERNO REGIONAL DEL CUSCO
DIRECCION REGIONAL DE EDUCACION CUSCO
UNIDAD DE GESTIÓN EDUCATIVA LOCAL URUBAMBA
INSTITUCIÓN EDUCATIVA N° 50598- WIÑAYNINCHIS CHICHUBAMBA



1° GRADO	2° GRADO	3° GRADO	4° GRADO	5° GRADO	6° GRADO
Explica las ocupaciones que desarrollan las personas de su espacio cotidiano y cómo atienden a sus necesidades y a las de la comunidad.	Explica que los recursos que se consumen en su hogar e institución educativa son producto de las actividades económicas que desarrollan las personas y las instituciones de su comunidad, para satisfacer sus necesidades y obtener bienestar; identifica acciones que le permiten el ahorro.	Explica que el trabajo que realizan sus familiares y demás personas permite la obtención de dinero para la adquisición de ciertos bienes y servicios con la finalidad de satisfacer las necesidades de consumo.	Describe los roles económicos que cumplen las personas de su comunidad e identifica las relaciones que se establecen entre ellas para satisfacer sus necesidades y generar bienestar en las demás.	Explica el proceso económico, el funcionamiento del mercado y cómo las personas, las empresas y el Estado (los agentes económicos) cumplen distintos roles económicos, se organizan y producen bienes y servicios mediante el uso del dinero para la adquisición de estos.	Explica cómo el Estado promueve y garantiza los intercambios económicos en diferentes sectores y cómo las empresas producen bienes y servicios para contribuir al desarrollo sostenible de la sociedad.
Utiliza responsablemente los recursos (pertenencias del estudiante) que le brindan su familia y la institución educativa, y reconoce que estos se agotan.	Explica que todo producto tiene un costo y que al obtenerlo se debe retribuir por ello (intercambio/dinero/trueque); propone acciones, de acuerdo a su edad, para el uso responsable de los productos en la institución educativa y en su familia.	Usa de manera responsable los recursos, dado que estos se agotan, y realiza acciones cotidianas de ahorro del uso de bienes y servicios que se consumen en su hogar y su institución educativa.	Ejecuta acciones que contribuyen a su economía familiar diferenciando entre necesidades y deseos; utiliza responsablemente los servicios públicos de su espacio cotidiano y reconoce que tienen un costo y deben ser bien utilizados.	Argumenta la importancia del ahorro y de la inversión de recursos, así como de la cultura de pago de las deudas contraídas.	Argumenta la importancia de cumplir con los compromisos de pago de deudas y responsabilidades tributarias para mejorar los bienes y servicios públicos.
				Representa de diversas maneras cómo influye la publicidad en sus decisiones de consumo.	Explica cuál es el rol de la publicidad y cómo influye en sus decisiones de consumo y en las de su familia.



GOBIERNO REGIONAL DEL CUSCO
DIRECCION REGIONAL DE EDUCACION CUSCO
UNIDAD DE GESTIÓN EDUCATIVA LOCAL URUBAMBA
INSTITUCIÓN EDUCATIVA N° 50598- WIÑAYNINCHIS CHICHUBAMBA



1° GRADO	2° GRADO	3° GRADO	4° GRADO	5° GRADO	6° GRADO
				Argumenta la importancia de conocer los derechos del consumidor.	Elabora un presupuesto personal y familiar; explica cómo el uso del dinero afecta positiva o negativamente a las personas y a las familias; y formula planes de ahorro e inversión personal y de aula, de acuerdo con metas trazadas y fines previstos.
				Elabora un plan de ahorro y explica cómo el uso del dinero afecta positiva o negativamente a las personas y a las familias.	Promueve actividades para fomentar el respeto de los derechos del consumidor, la responsabilidad socioambiental de las empresas, el ahorro personal y la cultura de pago de impuestos.

ÁREA Educación Física

8. Se desenvuelve de manera autónoma a través de su motricidad.
9. Asume una vida saludable.
10. Interactúa a través de sus habilidades sociomotrices.

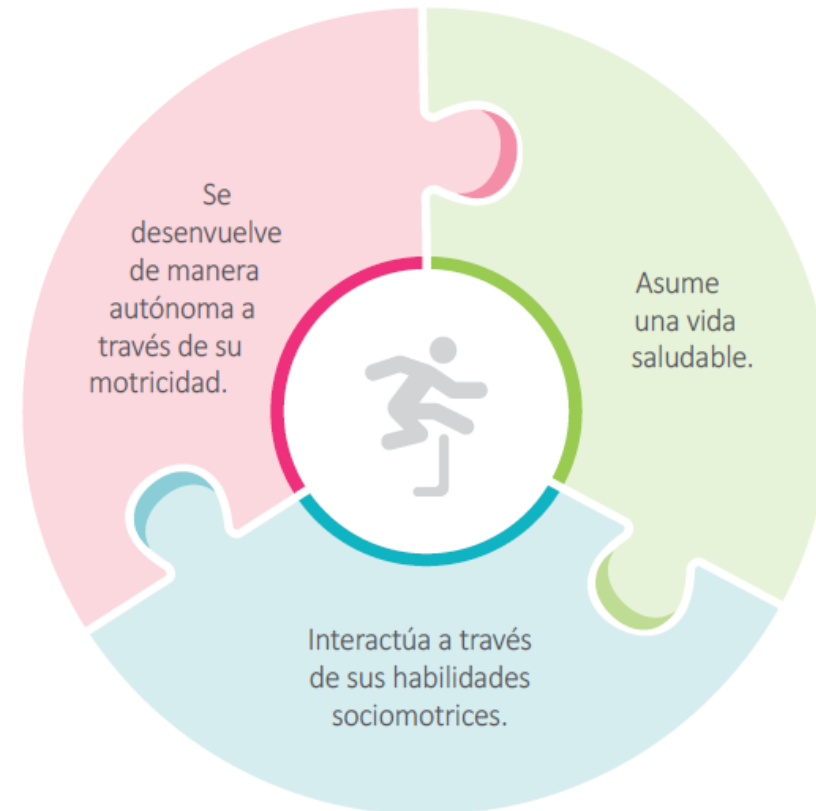



C. ÁREA DE EDUCACIÓN FÍSICA

Competencia: “SE DESENVUELVE DE MANERA AUTÓNOMA A TRAVÉS DE SU MOTRICIDAD”

Esta competencia implica la combinación de las siguientes capacidades:

- **Comprende su cuerpo:** es decir, interioriza su cuerpo en estado estático o en movimiento en relación al espacio, el tiempo, los objetos y demás personas de su entorno.
- **Se expresa corporalmente:** usa el lenguaje corporal para comunicar emociones, sentimientos y pensamientos. Implica utilizar el tono, los gestos, mímicas, posturas y movimientos para expresarse, desarrollando la creatividad al usar todos los recursos que ofrecen el cuerpo y el movimiento.

CAPACIDADES:

- Comprende su cuerpo.
- Se expresa corporalmente.

III CICLO	IV CICLO	V CICLO
Se desenvuelve de manera autónoma a través de su motricidad cuando comprende cómo usar su cuerpo en las diferentes acciones que realiza utilizando su lado dominante y realiza movimientos coordinados que le ayudan a sentirse seguro en la práctica de actividades físicas. Se orienta espacialmente en relación a sí mismo y a otros puntos de referencia. Se expresa corporalmente con sus pares utilizando el ritmo, gestos y movimientos como recursos para comunicar.	Se desenvuelve de manera autónoma a través de su motricidad cuando comprende cómo usar su cuerpo explorando la alternancia de sus lados corporales de acuerdo a su utilidad y ajustando la posición del cuerpo en el espacio y en el tiempo en diferentes etapas de las acciones motrices, con una actitud positiva y una voluntad de experimentar situaciones diversas. Experimenta nuevas posibilidades expresivas de su cuerpo y las utiliza para relacionarse y comunicar ideas, emociones, sentimientos, pensamientos.	Se desenvuelve de manera autónoma a través de su motricidad cuando acepta sus posibilidades y limitaciones según su desarrollo e imagen corporal. Realiza secuencias de movimientos coordinados aplicando la alternancia de sus lados corporales de acuerdo a su utilidad. Produce con sus pares secuencias de movimientos corporales, expresivos o rítmicos en relación a una intención.



GOBIERNO REGIONAL DEL CUSCO
DIRECCION REGIONAL DE EDUCACION CUSCO
UNIDAD DE GESTIÓN EDUCATIVA LOCAL URUBAMBA
INSTITUCIÓN EDUCATIVA N° 50598- WIÑAYNINCHIS CHICHUBAMBA



1° GRADO	2° GRADO	3° GRADO	4° GRADO	5° GRADO	6° GRADO
<p>Cuando el estudiante se desenvuelve de manera autónoma a través de su motricidad y se encuentra en proceso hacia el nivel esperado del ciclo III, realiza desempeños como los siguientes:</p>	<p>Cuando el estudiante se desenvuelve de manera autónoma a través de su motricidad y logra el nivel esperado del ciclo III, realiza desempeños como los siguientes:</p>	<p>Cuando el estudiante se desenvuelve de manera autónoma a través de su motricidad y se encuentra en proceso hacia el nivel esperado del ciclo IV, realiza desempeños como los siguientes:</p>	<p>Cuando el estudiante se desenvuelve de manera autónoma a través de su motricidad y logra el nivel esperado del ciclo IV, realiza desempeños como los siguientes:</p>	<p>Cuando el estudiante se desenvuelve de manera autónoma a través de su motricidad y se encuentra en proceso hacia el nivel esperado del ciclo V, realiza desempeños como los siguientes:</p>	<p>Cuando el estudiante se desenvuelve de manera autónoma a través de su motricidad y logra el nivel esperado del ciclo V, realiza desempeños como los siguientes:</p>
<p>Explora de manera autónoma las posibilidades de su cuerpo en diferentes acciones para mejorar sus movimientos (saltar, correr, lanzar) al mantener y/o recuperar el equilibrio en el espacio y con los objetos, cuando utiliza conscientemente distintas bases de sustentación; así, conoce en sí mismo su lado dominante.</p>	<p>Explora de manera autónoma sus posibilidades de movimiento al realizar con seguridad y confianza habilidades motrices básicas, mediante movimientos coordinados según sus intereses, necesidades y posibilidades.</p>	<p>Reconoce la izquierda y la derecha con relación a objetos y a sus pares, para mejorar sus posibilidades de movimiento en diferentes acciones lúdicas.</p>	<p>Regula la posición del cuerpo en situaciones de equilibrio, con modificación del espacio, teniendo como referencia la trayectoria de objetos, los otros y sus propios desplazamientos, para afianzar sus habilidades motrices básicas.</p>	<p>Aplica la alternancia de sus lados corporales de acuerdo a su preferencia, utilidad y/o necesidad, y anticipa las acciones motrices a realizar en un espacio y tiempo, para mejorar las posibilidades de respuesta en una actividad física.</p>	<p>Aplica la alternancia de sus lados corporales de acuerdo a su preferencia, utilidad y/o necesidad, y anticipa las acciones motrices a realizar en un espacio y tiempo, para mejorar las posibilidades de respuesta en una actividad física.</p>
<p>Se orienta en un espacio y tiempo determinados, reconociendo su lado izquierdo y derecho, y a través de las nociones "arriba-abajo", "dentro-fuera", "cerca-lejos", con relación a sí mismo y de acuerdo a sus</p>	<p>Se orienta en el espacio y tiempo con relación a sí mismo y a otros puntos de referencia; reconoce sus posibilidades de equilibrio con diferentes bases de sustentación en acciones lúdicas.</p>	<p>Se orienta en un espacio y tiempo determinados, con relación a sí mismo, a los objetos y a sus compañeros; coordina sus movimientos en situaciones lúdicas y regula su equilibrio al variar la base de</p>	<p>Alterna sus lados corporales de acuerdo a su utilidad y/o necesidad y se orienta en el espacio y en el tiempo, con relación a sí mismo y a otros puntos de referencia en actividades lúdicas y predeportivas.</p>	<p>Explora y regula su cuerpo para dar respuesta a las situaciones motrices en contextos lúdicos y predeportivos; así, pone en práctica las habilidades motrices relacionadas con la</p>	<ul style="list-style-type: none"> Regula su cuerpo para dar respuesta a las situaciones motrices en contextos lúdicos, predeportivos, etc.; de este modo, afianza las habilidades motrices específicas relacionadas con la



GOBIERNO REGIONAL DEL CUSCO
DIRECCION REGIONAL DE EDUCACION CUSCO
UNIDAD DE GESTIÓN EDUCATIVA LOCAL URUBAMBA
INSTITUCIÓN EDUCATIVA N° 50598- WIÑAYNINCHIS CHICHUBAMBA



1° GRADO	2° GRADO	3° GRADO	4° GRADO	5° GRADO	6° GRADO
intereses y necesidades.		sustentación y la altura de la superficie de apoyo, de esta manera, afianza sus habilidades motrices básicas.		carrera, el salto y los lanzamientos.	carrera, el salto y los lanzamientos.
Explora nuevos movimientos y gestos para representar objetos, personajes, estados de ánimo y ritmos sencillos de distintos orígenes: de la naturaleza, del propio cuerpo, de la música, etc.	Resuelve situaciones motrices al utilizar su lenguaje corporal (gesto, contacto visual, actitud corporal, apariencia, etc.), verbal y sonoro, que lo ayudan a sentirse seguro, confiado y aceptado.	Resuelve situaciones motrices al utilizar su lenguaje corporal (gestos, contacto visual, actitud corporal, apariencia, etc.), verbal y sonoro para comunicar actitudes, sensaciones, estados de ánimo y acciones que le posibilitan comunicarse mejor con los otros y disfrutar de las actividades lúdicas.	Utiliza su cuerpo (posturas, gestos y mímica) y diferentes movimientos para expresar formas, ideas, emociones, sentimientos y pensamientos en la actividad física.	Crea movimientos y desplazamientos rítmicos e incorpora las particularidades de su lenguaje corporal teniendo como base la música de su región, al asumir diferentes roles en la práctica de actividad física.	Expresa su forma particular de moverse, al asumir y adjudicar diferentes roles en la práctica de actividad física, aplicando su lenguaje corporal.
Se expresa motrizmente para comunicar sus emociones (miedo, angustia, alegría, placer, torpeza, inhibición, rabia, entre otras) y representa en el juego acciones cotidianas de su familia y de la comunidad; así, afirma su identidad personal.	Utiliza su cuerpo y el movimiento para expresar ideas y emociones en la práctica de actividades lúdicas con diferentes tipos de ritmos y música, a fin de expresarse corporalmente y mediante el uso de diversos elementos.	Vivencia el ritmo y se apropia de secuencias rítmicas corporales en situaciones de juego para expresarse corporalmente a través de la música.	Utiliza lenguaje corporal para expresar su forma particular de moverse, creando secuencias sencillas de movimientos relacionados con el ritmo, la música de su cultura y la historia de su región.	Valora en sí mismo y en sus pares nuevas formas de movimiento y gestos corporales; de esta manera, acepta la existencia de nuevas formas de movimiento y expresión para comunicar ideas y emociones en diferentes situaciones motrices.	Crea con sus pares una secuencia de movimientos corporales, expresivos y/o rítmicos, de manera programada y estructurada; así, se expresa de diferentes formas y con diversos recursos, a través del cuerpo y el movimiento, para comunicar ideas y emociones.



ÁREA DE EDUCACIÓN FÍSICA

1. Competencia: “ASUME UNA VIDA SALUDABLE”

Esta competencia implica la combinación de las siguientes capacidades:

- **Comprende las relaciones entre la actividad física, alimentación, postura e higiene personal y del ambiente, y la salud:** es comprender los procesos vinculados con la alimentación, la postura, la higiene corporal y la práctica de actividad física y cómo estos influyen en el estado de bienestar integral (físico, psicológico y emocional).
- **Incorpora prácticas que mejoran su calidad de vida:** es asumir una actitud crítica sobre la importancia de hábitos saludables y sus beneficios vinculados con la mejora de la calidad de vida. Esto supone la planificación de rutinas, dietas o planes que pongan en práctica sus conocimientos sobre alimentación, higiene corporal, posturas y actividad física para la salud según sus propias necesidades, recursos y entorno.

CAPACIDADES:

- Comprende las relaciones entre la actividad física, alimentación, postura e higiene personal y del ambiente, y la salud.
- Incorpora prácticas que mejoran su calidad de vida.

III CICLO	IV CICLO	V CICLO
Asume una vida saludable cuando diferencia los alimentos saludables de su dieta personal y familiar, los momentos adecuados para ingerirlos y las posturas que lo ayudan al buen desempeño en la práctica de actividades físicas, recreativas y de la vida cotidiana, reconociendo la importancia del autocuidado. Participa regularmente en la práctica de actividades lúdicas identificando su ritmo cardiaco, respiración y sudoración; utiliza prácticas de activación corporal y psicológica antes de la actividad lúdica.	Asume una vida saludable cuando diferencia los alimentos de su dieta personal, familiar y de su región que son saludables de los que no lo son. Previene riesgos relacionados con la postura e higiene conociendo aquellas que favorecen y no favorecen su salud e identifica su fuerza, resistencia y velocidad en la práctica de actividades lúdicas. Adapta su esfuerzo en la práctica de actividad física de acuerdo a las características de la actividad y a sus posibilidades, aplicando conocimientos relacionados con el ritmo cardiaco, la respiración y la sudoración. Realiza prácticas de activación corporal y psicológica, e incorpora el autocuidado relacionado con los ritmos de actividad y descanso para mejorar el funcionamiento de su organismo.	Asume una vida saludable cuando utiliza instrumentos que miden la aptitud física y estado nutricional e interpreta la información de los resultados obtenidos para mejorar su calidad de vida. Replantea sus hábitos saludables, higiénicos y alimenticios tomando en cuenta los cambios físicos propios de la edad, evita la realización de ejercicios y posturas contraindicadas para la salud en la práctica de actividad física. Incorpora prácticas saludables para su organismo consumiendo alimentos adecuados a las características personales y evitando el consumo de drogas. Propone ejercicios de activación y relajación antes, durante y después de la práctica y participa en actividad física de distinta intensidad regulando su esfuerzo.



GOBIERNO REGIONAL DEL CUSCO
DIRECCION REGIONAL DE EDUCACION CUSCO
UNIDAD DE GESTIÓN EDUCATIVA LOCAL URUBAMBA
INSTITUCIÓN EDUCATIVA N° 50598- WIÑAYNINCHIS CHICHUBAMBA



1° GRADO	2° GRADO	3° GRADO	4° GRADO	5° GRADO	6° GRADO
<p>Cuando el estudiante asume una vida saludable y se encuentra en proceso hacia el nivel esperado del ciclo III, realiza desempeños como los siguientes:</p>	<p>Cuando el estudiante asume una vida saludable y logra el nivel esperado del ciclo III, realiza desempeños como los siguientes:</p>	<p>Cuando el estudiante asume una vida saludable y se encuentra en proceso hacia el nivel esperado del ciclo IV, realiza desempeños como los siguientes:</p>	<p>Cuando el estudiante asume una vida saludable y logra el nivel esperado del ciclo IV, realiza desempeños como los siguientes:</p>	<p>Cuando el estudiante asume una vida saludable y se encuentra en proceso hacia el nivel esperado del ciclo V, realiza desempeños como los siguientes:</p>	<p>Cuando el estudiante asume una vida saludable y logra el nivel esperado del ciclo V, realiza desempeños como los siguientes:</p>
	<p>Explica la importancia de la activación corporal (calentamiento) y psicológica (atención, concentración y motivación) antes de la actividad lúdica, e identifica los signos y síntomas relacionados con el ritmo cardiaco, la respiración agitada y la sudoración, que aparecen en el organismo al practicar actividades lúdicas.</p>	<p>Explica la importancia de la activación corporal (calentamiento) y psicológica (atención, concentración y motivación), que lo ayuda a estar predispuesto a la actividad.</p>	<p>Selecciona actividades para la activación corporal (calentamiento) y psicológica (atención, concentración y motivación) antes de la actividad, e identifica en sí mismo las variaciones en la frecuencia cardiaca y respiratoria con relación a los diferentes niveles de esfuerzo en la práctica de actividades lúdicas.</p>	<p>Explica las condiciones que favorecen la aptitud física (Índice de Masa Corporal - IMC, consumo de alimentos favorables, cantidad y proporción necesarias) y las pruebas que la miden (resistencia, velocidad, flexibilidad y fuerza) para mejorar la calidad de vida, con relación a sus características personales.</p>	<p>Utiliza diferentes métodos de evaluación para determinar la aptitud física; asimismo, selecciona los que mejor se adecúan a sus posibilidades y utiliza la información que obtiene en beneficio de su salud.</p>
<p>Describe los alimentos de su dieta familiar y las posturas que son beneficiosas para su salud en la vida cotidiana y en la práctica de actividades lúdicas.</p>	<p>Diferencia los alimentos saludables y nutritivos que forman parte de su dieta personal y familiar, y los momentos adecuados para ingerirlos; explica la importancia de hidratarse; conoce las</p>		<p>Selecciona e incorpora en su dieta personal y familiar los alimentos nutritivos y energéticos de la región que contribuyen a su bienestar.</p>	<p>Adapta sus prácticas de higiene a los cambios físicos propios de la edad; describe las prácticas alimenticias beneficiosas y perjudiciales para el organismo y el ambiente, y analiza la importancia de la</p>	<p>Explica la relación entre los cambios físicos propios de la edad y la repercusión en la higiene, en la práctica de actividad física y en actividades de la vida cotidiana; practica actividad física y explica la importancia</p>



GOBIERNO REGIONAL DEL CUSCO
DIRECCION REGIONAL DE EDUCACION CUSCO
UNIDAD DE GESTIÓN EDUCATIVA LOCAL URUBAMBA
INSTITUCIÓN EDUCATIVA N° 50598- WIÑAYNINCHIS CHICHUBAMBA



1° GRADO	2° GRADO	3° GRADO	4° GRADO	5° GRADO	6° GRADO
	posturas adecuadas en la práctica de actividad física y en la vida cotidiana, que le permiten mayor seguridad.			alimentación con relación a su IMC.	que tiene en su vida cotidiana.
Regula su esfuerzo al participar en actividades lúdicas e identifica en sí mismo y en otros la diferencia entre inspiración y espiración, en reposo y movimiento, en las actividades lúdicas.		Practica diferentes actividades lúdicas adaptando su esfuerzo y aplicando los conocimientos de los beneficios de la práctica de actividad física y de la salud relacionados con el ritmo cardiaco, la respiración y la sudoración.			Realiza actividad física y evita posturas y ejercicios contraindicados que perjudican su salud.
		Incorpora el autocuidado relacionado con los ritmos de actividad-descanso, para mejorar el funcionamiento de su organismo.	Incorpora el autocuidado relacionado con los ritmos de actividad-descanso, hidratación y exposición a los rayos solares, para mejorar el funcionamiento de su organismo, y sustenta las razones de su importancia.		
Realiza con autonomía prácticas de cuidado personal al asearse, al vestirse, al adoptar posturas adecuadas en la práctica de	Incorpora prácticas de cuidado al asearse y vestirse; adopta posturas adecuadas en la práctica de actividades lúdicas y en	Identifica los alimentos propios de su región que forman parte de su dieta personal y familiar, y los clasifica en saludables o no, de	Adopta posturas adecuadas para prevenir problemas musculares y óseos e incorpora el autocuidado	Describe posturas y ejercicios contraindicados para la salud en la práctica de actividad física.	Muestra hábitos saludables y evita hábitos perjudiciales para su organismo, como el consumo de comida rápida, de



GOBIERNO REGIONAL DEL CUSCO
DIRECCION REGIONAL DE EDUCACION CUSCO
UNIDAD DE GESTIÓN EDUCATIVA LOCAL URUBAMBA
INSTITUCIÓN EDUCATIVA N° 50598- WIÑAYNINCHIS CHICHUBAMBA



1° GRADO	2° GRADO	3° GRADO	4° GRADO	5° GRADO	6° GRADO
actividades lúdicas y de la vida cotidiana. Ejemplo: El estudiante usa diversos medios de protección frente a la radiación solar.	la vida cotidiana, que le permiten la participación en el juego sin afectar su desempeño.	acuerdo a la actividad física que realiza. Reconoce aquellos que son amigables con el ambiente (por el uso que se hacen de los recursos naturales, el empaquetado, etc.)	relacionado con los ritmos de actividad-descanso para mejorar el funcionamiento de su organismo y prevenir enfermedades.		alcohol, de tabaco, de drogas, desórdenes alimenticios, entre otros; proporciona el fundamento respectivo y desarrolla dietas saludables
Busca satisfacer sus necesidades corporales cuando tiene sed y resuelve las dificultades que le producen el cansancio, la incomodidad y la inactividad; evidencia su bienestar al realizar actividades lúdicas y se siente bien consigo mismo, con los otros y con su entorno.	Regula su esfuerzo en la práctica de actividades lúdicas y reconoce la importancia del autocuidado para prevenir enfermedades.			Realiza actividades de activación corporal, psicológica y de recuperación antes, durante y después de la práctica de actividad física; de esta manera, aplica los beneficios relacionados con la salud y planifica dietas saludables adaptadas a su edad y sus recursos.	Explica la importancia de la vacunación y sus consecuencias en la salud.



ÁREA DE EDUCACIÓN FÍSICA

Competencia: “INTERACTÚA A TRAVÉS DE SUS HABILIDADES SOCIOMOTRICES”

Esta competencia implica la combinación de las siguientes capacidades:

- **Se relaciona utilizando sus habilidades sociomotrices:** supone interactuar de manera asertiva con los demás en la práctica lúdica y deportiva experimentando el placer y disfrute que ella representa. Por otro lado, desarrolla habilidades como el respeto a las normas de juego, liderazgo, tolerancia, actitud proactiva, la resolución de conflictos interpersonales, la pertenencia positiva a un grupo, entre otras.
- **Crea y aplica estrategias y tácticas de juego:** supone emplear los recursos personales y las potencialidades de cada miembro del equipo para el logro de un objetivo común, desarrollando y aplicando reglas y soluciones tácticas de juego en actividades físicas de colaboración, cooperación y oposición.

CAPACIDADES:

- Se relaciona utilizando sus habilidades sociomotrices.
- Crea y aplica estrategias y tácticas de juego.



GOBIERNO REGIONAL DEL CUSCO
DIRECCION REGIONAL DE EDUCACION CUSCO
UNIDAD DE GESTIÓN EDUCATIVA LOCAL URUBAMBA
INSTITUCIÓN EDUCATIVA N° 50598- WIÑAYNINCHIS CHICHUBAMBA



III CICLO		IV CICLO		V CICLO	
Interactúa a través de sus habilidades sociomotrices al aceptar al otro como compañero de juego y busca el consenso sobre la manera de jugar para lograr el bienestar común y muestra una actitud de respeto evitando juegos violentos y humillantes; expresa su posición ante un conflicto con intención de resolverlo y escucha la posición de sus compañeros en los diferentes tipos de juegos. Resuelve situaciones motrices a través de estrategias colectivas y participa en la construcción de reglas de juego adaptadas a la situación y al entorno, para lograr un objetivo común en la práctica de actividades lúdicas.		Interactúa a través de sus habilidades sociomotrices al tomar acuerdos sobre la manera de jugar y los posibles cambios o conflictos que se den y propone adaptaciones o modificaciones para favorecer la inclusión de sus compañeros en actividades lúdicas, aceptando al oponente como compañero de juego. Adapta la estrategia de juego anticipando las intenciones de sus compañeros y oponentes para cumplir con los objetivos planteados. Propone reglas y las modifica de acuerdo a las necesidades del contexto y los intereses del grupo en la práctica de actividades físicas.		Interactúa a través de sus habilidades sociomotrices proactivamente con un sentido de cooperación teniendo en cuenta las adaptaciones o modificaciones propuestas por el grupo en diferentes actividades físicas. Hace uso de estrategias de cooperación y oposición seleccionando los diferentes elementos técnicos y tácticos que se pueden dar en la práctica de actividades lúdicas y predeportivas, para resolver la situación de juego que le dé un mejor resultado y que responda a las variaciones que se presentan en el entorno.	
1° GRADO	2° GRADO	3° GRADO	4° GRADO	5° GRADO	6° GRADO
Cuando el estudiante interactúa a través de sus habilidades sociomotrices y se encuentra en proceso hacia el nivel esperado del ciclo III, realiza desempeños como los siguientes:	Cuando el estudiante interactúa a través de sus habilidades sociomotrices y logra el nivel esperado del ciclo III, realiza desempeños como los siguientes:	Cuando el estudiante interactúa a través de sus habilidades sociomotrices y se encuentra en proceso hacia el nivel esperado del ciclo IV, realiza desempeños como los siguientes:	Cuando el estudiante interactúa a través de sus habilidades sociomotrices y logra el nivel esperado del ciclo IV, realiza desempeños como los siguientes:	Cuando el estudiante interactúa a través de sus habilidades sociomotrices y se encuentra en proceso hacia el nivel esperado del ciclo V, realiza desempeños como los siguientes:	Cuando el estudiante interactúa a través de sus habilidades sociomotrices y logra el nivel esperado del ciclo V, realiza desempeños como los siguientes:
Asume roles y funciones de manera individual y dentro de un grupo; interactúa de forma espontánea en actividades lúdicas y disfruta de la compañía de sus pares para sentirse parte del grupo.	Participa en juegos cooperativos y de oposición en parejas y pequeños grupos; acepta al oponente como compañero de juego y llega a consensos sobre la manera de jugar.	Propone cambios en las condiciones de juego, si fuera necesario, para posibilitar la inclusión de sus pares; así, promueve el respeto y la participación, y busca un sentido de pertenencia al grupo en la práctica de diferentes actividades físicas.	Propone normas y reglas en las actividades lúdicas y las modifica de acuerdo a las necesidades, el contexto y los intereses, con adaptaciones o modificaciones propuestas por el grupo, para favorecer la inclusión; muestra una actitud responsable y de respeto por el	Emplea la resolución reflexiva y el diálogo como herramientas para solucionar problemas o conflictos surgidos con sus pares durante la práctica de actividades lúdicas y predeportivas diversas.	Participa en actividades físicas en la naturaleza, eventos predeportivos, juegos populares, entre otros, y toma decisiones en favor del grupo aunque vaya en contra de sus intereses personales, con un sentido solidario y de cooperación.



GOBIERNO REGIONAL DEL CUSCO
DIRECCION REGIONAL DE EDUCACION CUSCO
UNIDAD DE GESTIÓN EDUCATIVA LOCAL URUBAMBA
INSTITUCIÓN EDUCATIVA N° 50598- WIÑAYNINCHIS CHICHUBAMBA



III CICLO		IV CICLO		V CICLO	
Interactúa a través de sus habilidades sociomotrices al aceptar al otro como compañero de juego y busca el consenso sobre la manera de jugar para lograr el bienestar común y muestra una actitud de respeto evitando juegos violentos y humillantes; expresa su posición ante un conflicto con intención de resolverlo y escucha la posición de sus compañeros en los diferentes tipos de juegos. Resuelve situaciones motrices a través de estrategias colectivas y participa en la construcción de reglas de juego adaptadas a la situación y al entorno, para lograr un objetivo común en la práctica de actividades lúdicas.		Interactúa a través de sus habilidades sociomotrices al tomar acuerdos sobre la manera de jugar y los posibles cambios o conflictos que se den y propone adaptaciones o modificaciones para favorecer la inclusión de sus compañeros en actividades lúdicas, aceptando al oponente como compañero de juego. Adapta la estrategia de juego anticipando las intenciones de sus compañeros y oponentes para cumplir con los objetivos planteados. Propone reglas y las modifica de acuerdo a las necesidades del contexto y los intereses del grupo en la práctica de actividades físicas.		Interactúa a través de sus habilidades sociomotrices proactivamente con un sentido de cooperación teniendo en cuenta las adaptaciones o modificaciones propuestas por el grupo en diferentes actividades físicas. Hace uso de estrategias de cooperación y oposición seleccionando los diferentes elementos técnicos y tácticos que se pueden dar en la práctica de actividades lúdicas y predeportivas, para resolver la situación de juego que le dé un mejor resultado y que responda a las variaciones que se presentan en el entorno.	
1° GRADO	2° GRADO	3° GRADO	4° GRADO	5° GRADO	6° GRADO
			cumplimiento de los acuerdos establecidos.		
Participa en juegos cooperativos y de oposición en parejas y pequeños grupos; acepta al oponente como compañero de juego y las formas diferentes de jugar.	Muestra una actitud de respeto en la práctica de actividades lúdicas y evita juegos bruscos, amenazas o apodos; acepta la participación de todos sus compañeros.	Participa en juegos cooperativos y de oposición en parejas, pequeños y grandes grupos; acepta al oponente como compañero de juego y arriba a consensos sobre la manera de jugar y los posibles cambios que puedan producirse.	Propone actividades lúdicas, como juegos populares y/o tradicionales, con adaptaciones o modificaciones propuestas por el grupo; acepta al oponente como compañero de juego y llega a consensos sobre la manera de jugar y los posibles cambios que puedan producirse.	Realiza actividades lúdicas en las que interactúa con sus compañeros y oponentes como compañeros de juego; respeta las diferencias personales y asume roles y cambio de roles.	Modifica juegos y actividades para que se adecúen a las necesidades y posibilidades del grupo y a la lógica del juego deportivo. •
Propone soluciones a situaciones motrices y lúdicas, y llega a acuerdos con sus pares a fin de cumplir con los objetivos que surjan; respeta las	Resuelve de manera compartida situaciones producidas en los diferentes tipos de juegos (tradicionales, autóctonos, etc.) y adecúa las reglas para	Genera estrategias colectivas en las actividades lúdicas según el rol de sus compañeros y el suyo propio, a partir de los resultados en el juego.	Propone reglas y las modifica de acuerdo a las necesidades; adapta la estrategia de juego cuando prevé las intenciones de sus compañeros de equipo	Propone, junto con sus pares, soluciones estratégicas oportunas, y toma en cuenta los aportes y las características de cada integrante del grupo al	Participa en actividades lúdicas, predeportivas y deportivas en las que pone en práctica diversas estrategias; adecúa normas de



GOBIERNO REGIONAL DEL CUSCO
DIRECCION REGIONAL DE EDUCACION CUSCO
UNIDAD DE GESTIÓN EDUCATIVA LOCAL URUBAMBA
INSTITUCIÓN EDUCATIVA N° 50598- WIÑAYNINCHIS CHICHUBAMBA



III CICLO		IV CICLO		V CICLO	
Interactúa a través de sus habilidades sociomotrices al aceptar al otro como compañero de juego y busca el consenso sobre la manera de jugar para lograr el bienestar común y muestra una actitud de respeto evitando juegos violentos y humillantes; expresa su posición ante un conflicto con intención de resolverlo y escucha la posición de sus compañeros en los diferentes tipos de juegos. Resuelve situaciones motrices a través de estrategias colectivas y participa en la construcción de reglas de juego adaptadas a la situación y al entorno, para lograr un objetivo común en la práctica de actividades lúdicas.		Interactúa a través de sus habilidades sociomotrices al tomar acuerdos sobre la manera de jugar y los posibles cambios o conflictos que se den y propone adaptaciones o modificaciones para favorecer la inclusión de sus compañeros en actividades lúdicas, aceptando al oponente como compañero de juego. Adapta la estrategia de juego anticipando las intenciones de sus compañeros y oponentes para cumplir con los objetivos planteados. Propone reglas y las modifica de acuerdo a las necesidades del contexto y los intereses del grupo en la práctica de actividades físicas.		Interactúa a través de sus habilidades sociomotrices proactivamente con un sentido de cooperación teniendo en cuenta las adaptaciones o modificaciones propuestas por el grupo en diferentes actividades físicas. Hace uso de estrategias de cooperación y oposición seleccionando los diferentes elementos técnicos y tácticos que se pueden dar en la práctica de actividades lúdicas y predeportivas, para resolver la situación de juego que le dé un mejor resultado y que responda a las variaciones que se presentan en el entorno.	
1° GRADO	2° GRADO	3° GRADO	4° GRADO	5° GRADO	6° GRADO
reglas de juego propuestas (por ellos mismos, por el maestro o por las condiciones del entorno) en diferentes actividades lúdicas.	la inclusión de sus pares y el entorno, con el fin de lograr un desarrollo eficaz de la actividad.		y oponentes, para cumplir con los objetivos planteados	practicar juegos tradicionales, populares, autóctonos, predeportivos y en la naturaleza	juego y la mejor solución táctica para dar respuesta a las variaciones que se presentan en el entorno.

ÁREA
Comunicación Lengua Materna

11. Se comunica oralmente en su lengua materna.
12. Lee diversos tipos de textos escritos en su lengua materna.
13. Escribe diversos tipos de textos en su lengua materna.





D. ÁREA DE COMUNICACIÓN LENGUA MATERNA.

Competencia: “SE COMUNICA ORALMENTE EN SU LENGUA MATERNA”

Esta competencia implica la combinación de las siguientes capacidades:

- **Obtiene información del texto oral:** el estudiante recupera y extrae información explícita expresada por los interlocutores.
- **Infiere e interpreta información del texto oral:** el estudiante construye el sentido del texto a partir de relacionar información explícita e implícita para deducir una nueva información o completar los vacíos del texto oral. A partir de estas inferencias, el estudiante interpreta el sentido del texto, los recursos verbales, no verbales y gestos, el uso estético del lenguaje y las intenciones de los interlocutores con los que se relaciona en un contexto sociocultural determinado.
- **Adecúa, organiza y desarrolla las ideas de forma coherente y cohesionada:** el estudiante expresa sus ideas adaptándose al propósito, destinatario, características del tipo de texto, género discursivo y registro, considerando las normas y modos de cortesía, así como los contextos socioculturales que enmarcan la comunicación. Asimismo, expresa las ideas en torno a un tema de forma lógica, relacionándolas mediante diversos recursos cohesivos para construir el sentido de distintos tipos de textos.
- **Utiliza recursos no verbales y paraverbales de forma estratégica:** el estudiante emplea variados recursos no verbales (como gestos o movimientos corporales) o paraverbales (como el tono de la voz o silencios) según la situación comunicativa para enfatizar o matizar significados y producir determinados efectos en los interlocutores.
- **Interactúa estratégicamente con distintos interlocutores:** el estudiante intercambia los roles de hablante y oyente, alternada y dinámicamente, participando de forma pertinente, oportuna y relevante para lograr su propósito comunicativo.

Competencia: “SE COMUNICA ORALMENTE EN SU LENGUA MATERNA”

CAPACIDADES:

- Obtiene información del texto oral.
- Infiere e interpreta información del texto oral.
- Adecúa, organiza y desarrolla las ideas de forma coherente y cohesionada.
- Utiliza recursos no verbales y paraverbales de forma estratégica.
- Interactúa estratégicamente con distintos interlocutores.
- Reflexiona y evalúa la forma, el contenido y contexto del texto oral.



GOBIERNO REGIONAL DEL CUSCO
DIRECCION REGIONAL DE EDUCACION CUSCO
UNIDAD DE GESTIÓN EDUCATIVA LOCAL URUBAMBA
INSTITUCIÓN EDUCATIVA N° 50598- WIÑAYNINCHIS CHICHUBAMBA



III CICLO	IV CICLO	V CICLO
Se comunica oralmente mediante diversos tipos de textos; identifica información explícita, infiere e interpreta hechos y temas. Desarrolla sus ideas manteniéndose, por lo general, en el tema; utiliza algunos conectores, así como vocabulario de uso frecuente. Su pronunciación es entendible ¹⁷ y se apoya en recursos no verbales y paraverbales. Reflexiona sobre textos escuchados a partir de sus conocimientos y experiencia. Se expresa adecuándose a su propósito comunicativo, interlocutores y contexto. En un intercambio, participa y responde en forma pertinente a lo que le dicen.	Se comunica oralmente mediante diversos tipos de textos; identifica información explícita; infiere e interpreta hechos, tema y propósito. Organiza y desarrolla sus ideas en torno a un tema y las relaciona mediante el uso de algunos conectores y referentes, así como de un vocabulario variado. Se apoya en recursos no verbales y paraverbales para enfatizar lo que dice. Reflexiona sobre textos escuchados a partir de sus conocimientos y experiencia. Se expresa adecuándose a situaciones comunicativas formales e informales. En un intercambio, comienza a adaptar lo que dice a las necesidades y puntos de vista de quien lo escucha, a través de comentarios y preguntas relevantes.	Se comunica oralmente mediante diversos tipos de textos; infiere el tema, propósito, hechos y conclusiones a partir de información explícita, e interpreta la intención del interlocutor en discursos que contienen ironías. Se expresa adecuándose a situaciones comunicativas formales e informales. Organiza y desarrolla sus ideas en torno a un tema y las relaciona mediante el uso de conectores y algunos referentes, así como de un vocabulario variado y pertinente. Usa recursos no verbales y paraverbales para enfatizar lo que dice. Reflexiona y evalúa los textos escuchados a partir de sus conocimientos y el contexto sociocultural. En un intercambio, hace preguntas y contribuciones relevantes que responden a las ideas y puntos de vista de otros, enriqueciendo el tema tratado.

1° GRADO	2° GRADO	3° GRADO	4° GRADO	5° GRADO	6° GRADO
Cuando el estudiante se comunica oralmente en su lengua materna y se encuentra en proceso hacia el nivel esperado del ciclo III, realiza desempeños como los siguientes:	Cuando el estudiante se comunica oralmente en su lengua materna y logra el nivel esperado del ciclo III, realiza desempeños como los siguientes:	Cuando el estudiante se comunica oralmente en su lengua materna y se encuentra en proceso hacia el nivel esperado del ciclo IV, realiza desempeños como los siguientes:	Cuando el estudiante se comunica oralmente en su lengua materna y logra el nivel esperado del ciclo IV, realiza desempeños como los siguientes:	Cuando el estudiante se comunica oralmente en su lengua materna y se encuentra en proceso hacia el nivel esperado del ciclo V, realiza desempeños como los siguientes:	Cuando el estudiante se comunica oralmente en su lengua materna y logra el nivel esperado del ciclo V, realiza desempeños como los siguientes:
Recupera información explícita de los textos orales que escucha (nombres de personas y personajes, hechos y lugares) y que presentan vocabulario de uso frecuente.	Recupera información explícita de los textos orales que escucha (nombres de personas y personajes, acciones, hechos, lugares y fechas) y que	Recupera información explícita de los textos orales que escucha, seleccionando datos específicos (nombres de personas y personajes, acciones, hechos, lugares y	Recupera información explícita de los textos orales que escucha, seleccionando datos específicos, y que presentan expresiones con sentido figurado, vocabulario que incluye	Recupera información explícita de textos orales que escucha seleccionando datos específicos. Integra esta información cuando es dicha en distintos momentos en	Recupera información explícita de textos orales que escucha seleccionando datos específicos. Integra esta información cuando es dicha en distintos momentos y



GOBIERNO REGIONAL DEL CUSCO
DIRECCION REGIONAL DE EDUCACION CUSCO
UNIDAD DE GESTIÓN EDUCATIVA LOCAL URUBAMBA
INSTITUCIÓN EDUCATIVA N° 50598- WIÑAYNINCHIS CHICHUBAMBA



1° GRADO	2° GRADO	3° GRADO	4° GRADO	5° GRADO	6° GRADO
	presentan vocabulario de uso frecuente.	fechas), y que presentan vocabulario de uso frecuente y sinónimos.	sinónimos y términos propios de los campos del saber.	textos que incluyen expresiones con sentido figurado, y vocabulario que incluye sinónimos y términos propios de los campos del saber.	por distintos intercolores en textos que incluyen expresiones con sentido figurado, y vocabulario que incluye sinónimos y términos propios de los campos del saber.
Dice de qué trata el texto y cuál es su propósito comunicativo; para ello, se apoya en la información recurrente del texto y en su experiencia.	Dice de qué trata el texto y cuál es su propósito comunicativo; para ello, se apoya en la información recurrente del texto y en su experiencia.	Explica el tema, el propósito comunicativo, las emociones y los estados de ánimo de las personas y los personajes, así como las enseñanzas que se desprenden del texto; para ello, recurre a la información relevante del mismo.	Explica el tema, el propósito comunicativo, las emociones y los estados de ánimo de personas y personajes; para ello, distingue lo relevante de lo complementario.	Explica el tema y el propósito comunicativo del texto oral. Distingue lo relevante de lo complementario clasificando y sintetizando la información. Establece conclusiones sobre lo comprendido; para ello, vincula el texto con su experiencia y el contexto sociocultural en que se desenvuelve.	Explica el tema y el propósito comunicativo del texto oral. Distingue lo relevante de lo complementario clasificando y sintetizando la información. Establece conclusiones sobre lo comprendido; para ello, vincula el texto con su experiencia y los contextos socioculturales en que se desenvuelve.
Deduce características implícitas de personas, personajes, animales, objetos y lugares, o el significado de palabras y expresiones según el contexto (adivinanzas), así como relaciones lógicas entre las ideas del texto, como causa-efecto, que se pueden	Deduce características implícitas de personas, personajes, animales, objetos, hechos y lugares, o el significado de palabras y expresiones según el contexto, así como relaciones lógicas entre las ideas del texto, como causa-	Deduce algunas relaciones lógicas entre las ideas del texto oral, como las secuencias temporales, causa-efecto o semejanza-diferencia, así como las características de personas, personajes, animales, objetos, hechos y lugares, el	Deduce algunas relaciones lógicas entre las ideas del texto oral, como las secuencias temporales, causa-efecto o semejanza-diferencia, así como las características de personas, personajes, animales, objetos,	Deduce relaciones lógicas (causa-efecto, semejanza-diferencia, etc.) entre las ideas del texto oral, a partir de información explícita e implícita del mismo. Señala las características y cualidades implícitas de personas,	Deduce relaciones lógicas (causa-efecto, semejanza-diferencia, etc.) entre las ideas del texto oral, a partir de información explícita e implícita del mismo. Señala las características y cualidades implícitas de personas,



GOBIERNO REGIONAL DEL CUSCO
DIRECCION REGIONAL DE EDUCACION CUSCO
UNIDAD DE GESTIÓN EDUCATIVA LOCAL URUBAMBA
INSTITUCIÓN EDUCATIVA N° 50598- WIÑAYNINCHIS CHICHUBAMBA



1° GRADO	2° GRADO	3° GRADO	4° GRADO	5° GRADO	6° GRADO
establecer fácilmente a partir de información explícita del mismo.	efecto y semejanza-diferencia, a partir de información explícita del mismo.	significado de palabras según el contexto y expresiones con sentido figurado (adivinanzas, refranes), a partir de la información explícita e implícita del texto.	hechos y lugares, el significado de palabras según el contexto y expresiones con sentido figurado (dichos populares, refranes, moralejas), a partir de la información explícita e implícita del texto.	personajes, animales, objetos, hechos y lugares, y determina el significado de palabras según el contexto y de expresiones con sentido figurado (refranes, moralejas) cuando hay algunas pistas en el texto.	personajes, animales, objetos, hechos y lugares, y determina el significado de palabras según el contexto y de expresiones con sentido figurado (expresiones irónicas) cuando hay algunas pistas en el texto.
Explica acciones concretas de personas y personajes relacionando algunos recursos verbales y no verbales, a partir de su experiencia.	Explica acciones concretas de personas y personajes relacionando recursos verbales y no verbales, a partir de su experiencia.	Explica las acciones y motivaciones de personas y personajes, así como el uso de adjetivaciones y personificaciones; para ello, relaciona recursos verbales, no verbales y paraverbales, a partir del texto oral y de su experiencia.	Explica las motivaciones y los sentimientos de personas y personajes, así como el uso de comparaciones y personificaciones; para ello, relaciona recursos verbales, no verbales y paraverbales, a partir del texto oral y de su experiencia.	Explica las intenciones de sus interlocutores considerando recursos verbales, no verbales y paraverbales. Asimismo, los puntos de vista y las motivaciones de personas y personajes, así como figuras retóricas (por ejemplo, la hipérbole) considerando algunas características del tipo textual y género discursivo.	Explica la intención de sus interlocutores considerando recursos verbales, no verbales y paraverbales. Asimismo, los puntos de vista y las motivaciones de personas y personajes, así como algunas figuras retóricas (por ejemplo, la hipérbole) considerando algunas características del tipo textual y género discursivo.
Adecúa su texto oral a la situación comunicativa, a sus interlocutores y al propósito comunicativo, utilizando recursos no verbales (gestos y movimientos)	Adecúa su texto oral a la situación comunicativa y a sus interlocutores considerando el propósito comunicativo, utilizando recursos no verbales (gestos y	Adecúa su texto oral a la situación comunicativa, de acuerdo al propósito comunicativo, así como a las características más comunes del género discursivo. Distingue el registro	Adecúa su texto oral a la situación comunicativa, de acuerdo al propósito comunicativo, así como a las características más comunes del género discursivo. Distingue el registro	Adecúa su texto oral a la situación comunicativa considerando el propósito comunicativo y algunas características del género discursivo. Elige el registro formal	Adecúa su texto oral a la situación comunicativa considerando el propósito comunicativo y algunas características del género discursivo, manteniendo el registro



GOBIERNO REGIONAL DEL CUSCO
DIRECCION REGIONAL DE EDUCACION CUSCO
UNIDAD DE GESTIÓN EDUCATIVA LOCAL URUBAMBA
INSTITUCIÓN EDUCATIVA N° 50598- WIÑAYNINCHIS CHICHUBAMBA



1° GRADO	2° GRADO	3° GRADO	4° GRADO	5° GRADO	6° GRADO
corporales) y recurriendo a su experiencia.	movimientos corporales) y recurriendo a su experiencia y tipo textual.	formal del informal recurriendo a su experiencia y a algunas fuentes de información complementaria.	formal del informal recurriendo a su experiencia y a algunas fuentes de información complementaria.	e informal de acuerdo con sus interlocutores y el contexto; para ello, recurre a su experiencia y a algunas fuentes de información complementaria.	formal e informal y adaptándose a sus interlocutores y al contexto; para ello, recurre a su experiencia y a algunas fuentes de información complementaria.
Expresa oralmente ideas y emociones en torno a un tema, aunque en ocasiones puede salirse de este o reiterar información innecesariamente. Establece relaciones lógicas entre las ideas (en especial, de adición y secuencia), a través de algunos conectores ¹⁸ . Incorpora un vocabulario de uso frecuente.	• Expresa oralmente ideas y emociones en torno a un tema, aunque en ocasiones puede reiterar información innecesariamente. Establece relaciones lógicas entre ellas (en especial, de adición, secuencia y causa), a través de algunos conectores. Incorpora un vocabulario de uso frecuente.	Expresa oralmente ideas y emociones en torno a un tema, y evita reiterar información innecesariamente. Ordena dichas ideas y las desarrolla para ampliar la información. Establece relaciones lógicas entre las ideas (en especial, de adición, secuencia y causa-efecto), a través de algunos referentes y conectores. Incorpora un vocabulario que incluye sinónimos y algunos términos propios de los campos del saber.	Expresa oralmente ideas y emociones en torno a un tema, de forma coherente y cohesionada. Ordena dichas ideas y las desarrolla para ampliar la información sin reiteraciones innecesarias. Establece relaciones lógicas entre las ideas (en especial, de causa-efecto y consecuencia), a través de algunos referentes y conectores. Incorpora un vocabulario que incluye sinónimos y algunos términos propios de los campos del saber.	Expresa oralmente ideas y emociones de forma coherente y cohesionada. Ordena y jerarquiza las ideas en torno a un tema y las desarrolla para ampliar la información o mantener el hilo temático. Establece relaciones lógicas entre ellas (en especial, de causa-efecto, consecuencia y contraste), a través de algunos referentes y conectores. Incorpora un vocabulario que incluye sinónimos y algunos términos propios de los campos del saber.	Expresa oralmente ideas y emociones de forma coherente y cohesionada. Ordena y jerarquiza las ideas en torno a un tema y las desarrolla para ampliar la información o mantener el hilo temático. Establece relaciones lógicas entre ellas (en especial, de causa-efecto, consecuencia y contraste), a través de algunos referentes y conectores. Incorpora un vocabulario que incluye sinónimos y algunos términos propios de los campos del saber.



GOBIERNO REGIONAL DEL CUSCO
DIRECCION REGIONAL DE EDUCACION CUSCO
UNIDAD DE GESTIÓN EDUCATIVA LOCAL URUBAMBA
INSTITUCIÓN EDUCATIVA N° 50598- WIÑAYNINCHIS CHICHUBAMBA



1° GRADO	2° GRADO	3° GRADO	4° GRADO	5° GRADO	6° GRADO
<p>Emplea recursos no verbales (gestos y movimientos corporales) como apoyo durante el mensaje oral y en función del propósito comunicativo, en situaciones de comunicación no formal.</p>	<p>Emplea recursos no verbales (gestos y movimientos corporales) y paraverbales (pronunciación entendible) para apoyar lo que dice en situaciones de comunicación no formal.</p>	<p>Emplea gestos y movimientos corporales que enfatizan lo que dice. Mantiene contacto visual con sus interlocutores. Se apoya en el volumen de su voz para transmitir emociones, caracterizar personajes o dar claridad a lo que dice.</p>	<p>Emplea gestos y movimientos corporales que enfatizan lo que dice. Mantiene contacto visual con sus interlocutores. Se apoya en el volumen y la entonación de su voz para transmitir emociones, caracterizar personajes o dar claridad a lo que dice.</p>	<p>Emplea gestos y movimientos corporales que enfatizan lo que dice. Mantiene la distancia física con sus interlocutores, así como el volumen, la entonación y el ritmo de su voz para transmitir emociones, caracterizar personajes o producir efectos en el público, como el suspenso y el entretenimiento.</p>	<p>Emplea gestos y movimientos corporales que enfatizan lo que dice. Mantiene la distancia física con sus interlocutores, así como el volumen, la entonación y el ritmo de su voz para transmitir emociones, caracterizar personajes o producir efectos en el público, como el suspenso y el entretenimiento.</p>
<p>Participa en diversos intercambios orales formulando preguntas sobre lo que le interesa saber, dando respuestas o haciendo comentarios relacionados con el tema. Recurre a normas y modos de cortesía según el contexto sociocultural.</p>	<p>Participa en diversos intercambios orales formulando preguntas sobre lo que le interesa saber, dando respuestas y haciendo comentarios relacionados con el tema. Recurre a normas y modos de cortesía según el contexto sociocultural.</p>	<p>Participa en diversos intercambios orales alternando roles de hablante y oyente, formulando preguntas, explicando sus respuestas y haciendo comentarios relevantes al tema. Recurre a normas y modos de cortesía según el contexto sociocultural.</p>	<p>Participa en diversos intercambios orales alternando roles de hablante y oyente, formulando preguntas, explicando sus respuestas y haciendo comentarios relevantes al tema. Recurre a normas y modos de cortesía según el contexto sociocultural.</p>	<p>Participa en diversos intercambios orales alternando los roles de hablante y oyente. Recurre a sus saberes previos y aporta nueva información para argumentar, explicar y complementar las ideas expuestas. Considera normas y modos de cortesía según el contexto sociocultural.</p>	<p>Participa en diversos intercambios orales alternando los roles de hablante y oyente. Recurre a sus saberes previos, usa lo dicho por sus interlocutores y aporta nueva información relevante para argumentar, explicar y complementar ideas. Considera normas y modos de cortesía según el contexto sociocultural.</p>



GOBIERNO REGIONAL DEL CUSCO
DIRECCION REGIONAL DE EDUCACION CUSCO
UNIDAD DE GESTIÓN EDUCATIVA LOCAL URUBAMBA
INSTITUCIÓN EDUCATIVA N° 50598- WIÑAYNINCHIS CHICHUBAMBA



1° GRADO	2° GRADO	3° GRADO	4° GRADO	5° GRADO	6° GRADO
Opina como hablante y oyente sobre personas, personajes y hechos de los textos orales que escucha; da razones a partir del contexto en el que se desenvuelve y de su experiencia.	Opina como hablante y oyente sobre personas, personajes y hechos de los textos orales que escucha; da razones a partir del contexto en el que se desenvuelve y de su experiencia.	Opina como hablante y oyente sobre ideas, hechos y temas de los textos orales, del ámbito escolar, social o de medios de comunicación, a partir de su experiencia y del contexto en que se desenvuelve.	• Opina como hablante y oyente sobre ideas, hechos y temas de los textos orales, del ámbito escolar, social o de medios de comunicación, a partir de su experiencia y del contexto en que se desenvuelve.	Opina como hablante y oyente sobre ideas, hechos y temas, de textos orales del ámbito escolar, social o de medios de comunicación. Justifica su posición sobre lo que dice el texto oral considerando su experiencia y el contexto en que se desenvuelve.	Opina como hablante y oyente sobre ideas, hechos y temas, de textos orales del ámbito escolar, social o de medios de comunicación. Justifica su posición sobre lo que dice el texto oral considerando su experiencia y el contexto en que se desenvuelve.
				Evalúa la adecuación de textos orales a la situación comunicativa, así como la coherencia de ideas y la cohesión entre ellas; también, la utilidad de recursos verbales, no verbales y paraverbales de acuerdo al propósito comunicativo.	Evalúa la adecuación de textos orales a la situación comunicativa, así como la coherencia de ideas y la cohesión entre ellas; también, la utilidad de recursos verbales, no verbales y paraverbales de acuerdo al propósito comunicativo.

E. ÁREA DE COMUNICACIÓN.

Competencia: “LEE DIVERSOS TIPOS DE TEXTOS ESCRITOS EN SU LENGUA MATERNA”

Esta competencia implica la combinación de las siguientes capacidades:



- **Obtiene información del texto escrito:** el estudiante localiza y selecciona información explícita en textos escritos con un propósito específico.
- **Infiere e interpreta información del texto:** el estudiante construye el sentido del texto. Para ello, establece relaciones entre la información explícita e implícita de este para deducir una nueva información o completar los vacíos del texto escrito. A partir de estas deducciones, el estudiante interpreta la relación entre la información implícita y la información explícita, así como los recursos textuales, para construir el sentido global y profundo del texto, y explicar el propósito, el uso estético del lenguaje, las intenciones del autor, así como la relación con el contexto sociocultural del lector y del texto.
- **Reflexiona y evalúa la forma, el contenido y contexto del texto:** los procesos de reflexión y evaluación están relacionados porque ambos suponen que el estudiante se distancie de los textos escritos situados en épocas y lugares distintos, y que son presentados en diferentes soportes y formatos. Para ello, compara y contrasta aspectos formales y de contenido del texto con la experiencia, el conocimiento formal del lector y diversas fuentes de información. Asimismo, emite una opinión personal sobre aspectos formales, estéticos, contenidos de los textos considerando los efectos que producen, la relación con otros textos, y el contexto sociocultural del texto y del lector.

Competencia: “LEE DIVERSOS TIPOS DE TEXTOS ESCRITOS EN SU LENGUA MATERNA”

CAPACIDADES:

- .Obtienen información del texto escrito.
- Infiere e interpreta información del texto.
- Reflexiona y evalúa la forma, el contenido y contexto del texto.



GOBIERNO REGIONAL DEL CUSCO
DIRECCION REGIONAL DE EDUCACION CUSCO
UNIDAD DE GESTIÓN EDUCATIVA LOCAL URUBAMBA
INSTITUCIÓN EDUCATIVA N° 50598– WIÑAYNINCHIS CHICHUBAMBA



III CICLO		IV CICLO		V CICLO	
<p>Lee diversos tipos de textos de estructura simple en los que predominan palabras conocidas e ilustraciones que apoyan las ideas centrales. Obtiene información poco evidente distinguiéndola de otra semejante y realiza inferencias locales a partir de información explícita. Interpreta el texto considerando información recurrente para construir su sentido global. Opina sobre sucesos e ideas importantes del texto a partir de su propia experiencia.</p>		<p>Lee diversos tipos de textos que presentan estructura simple con algunos elementos complejos y con vocabulario variado. Obtiene información poco evidente distinguiéndola de otras próximas y semejantes. Realiza inferencias locales a partir de información explícita e implícita. Interpreta el texto considerando información relevante para construir su sentido global. Reflexiona sobre sucesos e ideas importantes del texto y explica la intención de los recursos textuales más comunes a partir de su conocimiento y experiencia.</p>		<p>Lee diversos tipos de textos con varios elementos complejos en su estructura y con vocabulario variado. Obtiene información e integra datos que están en distintas partes del texto. Realiza inferencias locales a partir de información explícita e implícita. Interpreta el texto considerando información relevante y complementaria para construir su sentido global. Reflexiona sobre aspectos variados del texto a partir de su conocimiento y experiencia. Evalúa el uso del lenguaje, la intención de los recursos textuales y el efecto del texto en el lector a partir de su conocimiento y del contexto sociocultural.</p>	
1° GRADO	2° GRADO	3° GRADO	4° GRADO	5° GRADO	6° GRADO
<p>Cuando el estudiante lee diversos tipos de textos escritos en su lengua materna y se encuentra en proceso hacia el nivel esperado del ciclo III, realiza desempeños como los siguientes:</p>	<p>Cuando el estudiante lee diversos tipos de textos escritos en su lengua materna y logra el nivel esperado del ciclo III, realiza desempeños como los siguientes:</p>	<p>Cuando el estudiante lee diversos tipos de textos escritos en su lengua materna y se encuentra en proceso hacia el nivel esperado del ciclo IV, realiza desempeños como los siguientes:</p>	<p>Cuando el estudiante lee diversos tipos de textos escritos en su lengua materna y logra el nivel esperado del ciclo IV, realiza desempeños como los siguientes:</p>	<p>Cuando el estudiante lee diversos tipos de textos escritos en su lengua materna y se encuentra en proceso hacia el nivel esperado del ciclo V, realiza desempeños como los siguientes:</p>	<p>Cuando el estudiante lee diversos tipos de textos escritos en su lengua materna y logra el nivel esperado del ciclo V, realiza desempeños como los siguientes:</p>
<p>Identifica información explícita que es claramente distinguible de otra porque la relaciona con</p>	<p>Identifica información explícita que se encuentra en distintas partes del texto. Distingue esta</p>	<p>Identifica información explícita que se encuentra en distintas partes del texto. Distingue información</p>	<p>Identifica información explícita y relevante que se encuentra en distintas partes del texto. Distingue esta</p>	<p>Identifica información explícita, relevante y complementaria que se encuentra en distintas partes del</p>	<p>Identifica información explícita, relevante y complementaria que se encuentra en distintas partes del</p>



GOBIERNO REGIONAL DEL CUSCO
DIRECCION REGIONAL DE EDUCACION CUSCO
UNIDAD DE GESTIÓN EDUCATIVA LOCAL URUBAMBA
INSTITUCIÓN EDUCATIVA N° 50598- WIÑAYNINCHIS CHICHUBAMBA



1° GRADO	2° GRADO	3° GRADO	4° GRADO	5° GRADO	6° GRADO
<p>palabras conocidas o porque conoce el contenido del texto (por ejemplo, en una lista de cuentos con títulos que comienzan de diferente manera, el niño puede reconocer dónde dice “Caperucita” porque comienza como el nombre de un compañero o lo ha leído en otros textos) y que se encuentra en lugares evidentes como el título, subtítulo, inicio, final, etc., en textos con ilustraciones. Establece la secuencia de los textos que lee (instrucciones, historias, noticias).</p>	<p>información de otra semejante (por ejemplo, distingue entre las características de dos personajes, elige entre dos datos de un animal, etc.) en diversos tipos de textos de estructura simple, con palabras conocidas e ilustraciones. Establece la secuencia de los textos que lee (instrucciones, historias, noticias).</p>	<p>de otra próxima y semejante, en la que selecciona datos específicos (por ejemplo, el lugar de un hecho en una noticia), en diversos tipos de textos de estructura simple, con algunos elementos complejos (por ejemplo, sin referentes próximos, guiones de diálogo, ilustraciones), con palabras conocidas y, en ocasiones, con vocabulario variado, de acuerdo a las temáticas abordadas.</p>	<p>información de otra semejante, en la que selecciona datos específicos, en diversos tipos de textos de estructura simple, con algunos elementos complejos, así como vocabulario variado, de acuerdo a las temáticas abordadas.</p>	<p>texto. Selecciona datos específicos e integra información explícita cuando se encuentra en distintas partes del texto con varios elementos complejos en su estructura, así como con vocabulario variado, de acuerdo a las temáticas abordadas.</p>	<p>texto. Selecciona datos específicos e integra información explícita cuando se encuentra en distintas partes del texto, o al realizar una lectura intertextual de diversos tipos de textos con varios elementos complejos en su estructura, así como con vocabulario variado, de acuerdo a las temáticas abordadas.</p>
<p>Deduce características de personajes, animales, objetos y lugares, así como relaciones lógicas de causa-efecto que se</p>	<p>Deduce características implícitas de personajes, animales, objetos y lugares; determina el significado de palabras según el contexto y</p>	<p>Deduce características implícitas de personajes, animales, objetos y lugares, y determina el significado de palabras según el contexto y</p>	<p>Deduce características implícitas de personajes, animales, objetos y lugares, y determina el significado de palabras y frases según el</p>	<p>Deduce características implícitas de personajes, seres, objetos, hechos y lugares, y determina el significado de palabras,</p>	<p>Deduce características implícitas de seres, objetos, hechos y lugares, y determina el significado de palabras, según el contexto, y de</p>



GOBIERNO REGIONAL DEL CUSCO
DIRECCION REGIONAL DE EDUCACION CUSCO
UNIDAD DE GESTIÓN EDUCATIVA LOCAL URUBAMBA
INSTITUCIÓN EDUCATIVA N° 50598- WIÑAYNINCHIS CHICHUBAMBA



1° GRADO	2° GRADO	3° GRADO	4° GRADO	5° GRADO	6° GRADO
pueden establecer fácilmente a partir de información explícita del texto.	hace comparaciones; asimismo, establece relaciones lógicas de causa-efecto, semejanza-diferencia y enseñanza y propósito, a partir de información explícita del texto.	hace comparaciones; así como el tema y destinatario. Establece relaciones lógicas de causa-efecto, semejanza-diferencia y enseñanza y propósito, a partir de la información explícita e implícita relevante del texto.	contexto, así como de expresiones con sentido figurado (refranes, comparaciones, etc.). Establece relaciones lógicas de intención-finalidad y tema y subtema, a partir de información relevante explícita e implícita.	según el contexto, y de expresiones con sentido figurado. Establece relaciones lógicas entre las ideas del texto escrito, como intención-finalidad, tema y subtemas, causa-efecto, semejanza-diferencia y enseñanza y propósito, a partir de información relevante explícita e implícita.	expresiones con sentido figurado. Establece relaciones lógicas entre las ideas del texto escrito, como intención-finalidad, tema y subtemas, causa-efecto, semejanza-diferencia y enseñanza y propósito, a partir de información relevante y complementaria, y al realizar una lectura intertextual.
Predice de qué tratará el texto y cuál es su propósito comunicativo, a partir de algunos indicios, como título, ilustraciones, palabras conocidas o expresiones que se encuentran en los textos que le leen, que lee con ayuda o que lee por sí mismo.	Predice de qué tratará el texto y cuál es su propósito comunicativo, a partir de algunos indicios, como título, ilustraciones, silueta, formato, palabras, frases y expresiones que se encuentran en los textos que le leen o que lee por sí mismo.	Predice de qué tratará el texto, a partir de algunos indicios como silueta del texto, palabras, frases, colores y dimensiones de las imágenes; asimismo, contrasta la información del texto que lee.	• Predice de qué tratará el texto, a partir de algunos indicios como subtítulos, colores y dimensiones de las imágenes, índice, tipografía, negritas, subrayado, etc.; asimismo, contrasta la información del texto que lee.	Predice de qué tratará el texto, a partir de algunos indicios como subtítulos, colores y dimensiones de las imágenes, índice, tipografía, negritas, subrayado, fotografías, reseñas, etc.; asimismo, contrasta la información del texto que lee.	Predice de qué tratará el texto, a partir de algunos indicios como subtítulos, colores y dimensiones de las imágenes, índice, tipografía, negritas, subrayado, fotografías, reseñas (solapa, contratapa), notas del autor, biografía del autor o ilustrador, etc.; asimismo, contrasta la información del texto que lee.



GOBIERNO REGIONAL DEL CUSCO
DIRECCION REGIONAL DE EDUCACION CUSCO
UNIDAD DE GESTIÓN EDUCATIVA LOCAL URUBAMBA
INSTITUCIÓN EDUCATIVA N° 50598- WIÑAYNINCHIS CHICHUBAMBA



1° GRADO	2° GRADO	3° GRADO	4° GRADO	5° GRADO	6° GRADO
Explica la relación del texto con la ilustración en textos que lee por sí mismo, que lee con ayuda del docente o que escucha leer.	Explica el tema y el propósito de los textos que lee por sí mismo, así como las relaciones texto-ilustración.	Explica el tema, el propósito, la enseñanza, las relaciones texto-ilustración, así como adjetivaciones y las motivaciones de personas y personajes.	Explica el tema, el propósito, las motivaciones de personas y personajes, las comparaciones y personificaciones, así como las enseñanzas y los valores del texto, clasificando y sintetizando la información.	Explica el tema, el propósito, los puntos de vista y las motivaciones de personas y personajes, las comparaciones e hipérbolos, el problema central, las enseñanzas y los valores del texto, clasificando y sintetizando la información, para interpretar el sentido global del texto.	Explica el tema, el propósito, los puntos de vista y las motivaciones de personas y personajes, las comparaciones e hipérbolos, el problema central, las enseñanzas, los valores y la intención del autor, clasificando y sintetizando la información, y elabora conclusiones sobre el texto para interpretar su sentido global.
Opina acerca de personas, personajes y hechos expresando sus preferencias. Elige o recomienda textos a partir de su experiencia, necesidades e intereses, con el fin de reflexionar sobre los textos que lee o escucha leer.	Opina acerca de personas, personajes y hechos expresando sus preferencias. Elige o recomienda textos a partir de su experiencia, necesidades e intereses, con el fin de reflexionar sobre los textos que lee.	Opina acerca del contenido del texto, explica el sentido de algunos recursos textuales (ilustraciones, tamaño de letra, etc.) y justifica sus preferencias cuando elige o recomienda textos a partir de su experiencia, necesidades e intereses, con el fin de reflexionar	Opina acerca del contenido del texto, explica el sentido de algunos recursos textuales (uso de negritas, mayúsculas, índice, tipografía, subrayado, etc.), a partir de su experiencia y contexto, y justifica sus preferencias cuando elige o recomienda textos según sus necesidades, intereses y su relación	Opina sobre el contenido del texto, la organización textual, la intención de algunos recursos textuales (negritas, esquemas) y el efecto del texto en los lectores, a partir de su experiencia y del contexto sociocultural en que se desenvuelve.	Opina sobre el contenido y la organización del texto, la intención de diversos recursos textuales, la intención del autor y el efecto que produce en los lectores, a partir de su experiencia y de los contextos socioculturales en que se desenvuelve.



GOBIERNO REGIONAL DEL CUSCO
DIRECCION REGIONAL DE EDUCACION CUSCO
UNIDAD DE GESTIÓN EDUCATIVA LOCAL URUBAMBA
INSTITUCIÓN EDUCATIVA N° 50598- WIÑAYNINCHIS CHICHUBAMBA



1° GRADO	2° GRADO	3° GRADO	4° GRADO	5° GRADO	6° GRADO
		sobre los textos que lee.	con otros textos, con el fin de reflexionar sobre los textos que lee.		
•		•	•	Justifica la elección o recomendación de textos de su preferencia, de acuerdo a sus necesidades, intereses y la relación con otros textos leídos; sustenta su posición sobre los textos cuando los comparte con otros; y compara textos entre sí para indicar algunas similitudes y diferencias entre tipos textuales.	Justifica la elección o recomendación de textos de su preferencia, de acuerdo a sus necesidades, intereses y la relación con otros textos leídos; sustenta su posición sobre los valores presentes en los textos, cuando los comparte con otros; y compara textos entre sí para indicar algunas similitudes y diferencias entre tipos textuales y géneros discursivos (por ejemplo: diferencias y semejanzas entre cuento y fábula).



F.-ÁREA DE COMUNICACIÓN.

Competencia: “ESCRIBE DIVERSOS TIPOS DE TEXTOS EN SU LENGUA MATERNA”

Esta competencia implica la combinación de las siguientes capacidades:

- **Adecúa el texto a la situación comunicativa:** el estudiante considera el propósito, destinatario, tipo de texto, género discursivo y registro que utilizará al escribir los textos, así como los contextos socioculturales que enmarcan la comunicación escrita.
- **Organiza y desarrolla las ideas de forma coherente y cohesionada:** el estudiante ordena lógicamente las ideas en torno a un tema, ampliándolas y complementándolas, estableciendo relaciones de cohesión entre ellas y utilizando un vocabulario pertinente.
- **Utiliza convenciones del lenguaje escrito de forma pertinente:** el estudiante usa de forma apropiada recursos textuales para garantizar la claridad, el uso estético del lenguaje y el sentido del texto escrito.
- **Reflexiona y evalúa la forma, el contenido y contexto del texto escrito:** el estudiante se distancia del texto que ha escrito para revisar de manera permanente el contenido, la coherencia, cohesión y adecuación a la situación comunicativa con la finalidad de mejorarlo. También implica analizar, comparar y contrastar las características de los usos del lenguaje escrito y sus posibilidades, así como su repercusión en otras personas o su relación con otros textos según el contexto sociocultural.

Competencia: “ESCRIBE DIVERSOS TIPOS DE TEXTOS EN SU LENGUA MATERNA”

CAPACIDADES:

- Adecua el texto a la situación comunicativa.
- Organiza y desarrolla las ideas de forma coherente y cohesionada.
- Utiliza convenciones del lenguaje escrito de forma pertinente.
- Reflexiona y evalúa la forma, el contenido y contexto del texto escrito.



GOBIERNO REGIONAL DEL CUSCO
DIRECCION REGIONAL DE EDUCACION CUSCO
UNIDAD DE GESTIÓN EDUCATIVA LOCAL URUBAMBA
INSTITUCIÓN EDUCATIVA N° 50598– WIÑAYNINCHIS CHICHUBAMBA



III CICLO		IV CICLO		V CICLO	
<p>Escribe 27 diversos tipos de textos de forma reflexiva. Adecúa al propósito y el destinatario a partir de su experiencia previa. Organiza y desarrolla lógicamente las ideas en torno a un tema. Establece relaciones entre ideas a través del uso adecuado de algunos tipos de conectores²⁸ y emplea vocabulario de uso frecuente. Separa adecuadamente las palabras y utiliza algunos recursos ortográficos básicos²⁹ para darle claridad y sentido a su texto. Reflexiona sobre las ideas más importantes en el texto que escribe y explica acerca del uso de algunos recursos ortográficos según la situación comunicativa.</p>		<p>Escribe diversos tipos de textos de forma reflexiva. Adecúa su texto al destinatario, propósito y el registro a partir de su experiencia previa y de alguna fuente de información. Organiza y desarrolla lógicamente las ideas en torno a un tema. Establece relaciones entre ideas a través del uso adecuado de algunos tipos de conectores y de referentes; emplea vocabulario variado. Utiliza recursos ortográficos básicos para darle claridad y sentido a su texto. Reflexiona sobre la coherencia³⁰ y cohesión de las ideas en el texto que escribe, y explica acerca del uso de algunos recursos textuales para reforzar sentidos y producir efectos en el lector según la situación comunicativa.</p>		<p>Escribe diversos tipos de textos de forma reflexiva. Adecúa su texto al destinatario, propósito y el registro, a partir de su experiencia previa y de algunas fuentes de información complementarias. Organiza y desarrolla lógicamente las ideas en torno a un tema y las estructura en párrafos³¹. Establece relaciones entre ideas a través del uso adecuado de algunos tipos de conectores y de referentes; emplea vocabulario variado. Utiliza recursos ortográficos para separar expresiones, ideas y párrafos³² con la intención de darle claridad y sentido a su texto. Reflexiona y evalúa de manera permanente la coherencia y cohesión de las ideas en el texto que escribe, así como el uso del lenguaje para argumentar o reforzar sentidos y producir efectos en el lector según la situación comunicativa.</p>	
1° GRADO	2° GRADO	3° GRADO	4° GRADO	5° GRADO	6° GRADO
<p>Cuando el estudiante escribe diversos tipos de textos en su lengua materna y se encuentra en proceso hacia el nivel esperado del ciclo III, realiza desempeños como los siguientes:</p>	<p>Cuando el estudiante escribe diversos tipos de textos en su lengua materna y logra el nivel esperado del ciclo III, realiza desempeños como los siguientes:</p>	<p>Cuando el estudiante escribe diversos tipos de textos en su lengua materna y se encuentra en proceso hacia el nivel esperado del ciclo IV, realiza desempeños como los siguientes:</p>	<p>Cuando el estudiante escribe diversos tipos de textos en su lengua materna y logra el nivel esperado del ciclo IV, realiza desempeños como los siguientes:</p>	<p>Cuando el estudiante escribe diversos tipos de textos en su lengua materna y se encuentra en proceso hacia el nivel esperado del ciclo V, realiza desempeños como los siguientes:</p>	<p>Cuando el estudiante escribe diversos tipos de textos en su lengua materna y logra el nivel esperado del ciclo V, realiza desempeños como los siguientes:</p>



GOBIERNO REGIONAL DEL CUSCO
DIRECCION REGIONAL DE EDUCACION CUSCO
UNIDAD DE GESTIÓN EDUCATIVA LOCAL URUBAMBA
INSTITUCIÓN EDUCATIVA N° 50598- WIÑAYNINCHIS CHICHUBAMBA



1° GRADO	2° GRADO	3° GRADO	4° GRADO	5° GRADO	6° GRADO
<ul style="list-style-type: none"> Adecúa el texto a la situación comunicativa considerando el propósito comunicativo y el destinatario, recurriendo a su experiencia para escribir. 	<ul style="list-style-type: none"> Adecúa el texto a la situación comunicativa considerando el propósito comunicativo y el destinatario. Recurre a su experiencia previa para escribir. 	<ul style="list-style-type: none"> Adecúa el texto a la situación comunicativa considerando el propósito comunicativo, el destinatario y las características más comunes del tipo textual. Distingue el registro formal del informal; para ello, recurre a su experiencia y a algunas fuentes de información complementaria. 	<ul style="list-style-type: none"> Adecúa el texto a la situación comunicativa considerando el propósito comunicativo, el destinatario y las características más comunes del tipo textual. Distingue el registro formal del informal; para ello, recurre a su experiencia y a algunas fuentes de información complementaria. 	<ul style="list-style-type: none"> Adecúa el texto a la situación comunicativa considerando el propósito comunicativo, el tipo textual, así como el formato y el soporte. Mantiene el registro formal e informal; para ello, se adapta a los destinatarios y selecciona algunas fuentes de información complementaria. 	<ul style="list-style-type: none"> Adecúa el texto a la situación comunicativa considerando el propósito comunicativo, el tipo textual y algunas características del género discursivo, así como el formato y el soporte. Mantiene el registro formal e informal; para ello, se adapta a los destinatarios y selecciona algunas fuentes de información complementaria.
<p>Escribe en nivel alfabético en torno a un tema, aunque en ocasiones puede salirse de este o reiterar información innecesariamente. Establece relaciones entre las ideas, sobre todo de adición, utilizando algunos conectores. Incorpora vocabulario de uso frecuente.</p>	<p>Escribe textos en torno a un tema. Agrupa las ideas en oraciones y las desarrolla para ampliar la información, aunque en ocasiones puede reiterar información innecesariamente. Establece relaciones entre las ideas, como adición y secuencia, utilizando algunos conectores. Incorpora vocabulario de uso frecuente.</p>	<p>Escribe textos de forma coherente y cohesionada. Ordena las ideas en torno a un tema y las desarrolla para ampliar la información, sin contradicciones, reiteraciones innecesarias o digresiones. Establece relaciones entre las ideas, como causa-efecto y secuencia, a través de algunos referentes y conectores. Incorpora un vocabulario que incluye sinónimos y algunos términos propios de los campos del saber.</p>	<p>Escribe textos de forma coherente y cohesionada. Ordena las ideas en torno a un tema y las desarrolla para ampliar la información, sin contradicciones, reiteraciones innecesarias o digresiones. Establece relaciones entre las ideas, como adición, causa-efecto y consecuencia, a través de algunos referentes y conectores. Incorpora un vocabulario que incluye sinónimos y algunos</p>	<p>Escribe textos de forma coherente y cohesionada. Ordena las ideas en torno a un tema, las jerarquiza en subtemas de acuerdo a párrafos, y las desarrolla para ampliar la información, sin digresiones o vacíos. Establece relaciones entre las ideas, como causa-efecto, consecuencia y contraste, a través de algunos referentes y conectores. Incorpora de forma pertinente vocabulario que incluye</p>	<p>Escribe textos de forma coherente y cohesionada. Ordena las ideas en torno a un tema, las jerarquiza en subtemas e ideas principales de acuerdo a párrafos, y las desarrolla para ampliar la información, sin digresiones o vacíos. Establece relaciones entre las ideas, como causa-efecto, consecuencia y contraste, a través de algunos referentes y conectores. Incorpora de forma pertinente vocabulario que incluye sinónimos y</p>



GOBIERNO REGIONAL DEL CUSCO
DIRECCION REGIONAL DE EDUCACION CUSCO
UNIDAD DE GESTIÓN EDUCATIVA LOCAL URUBAMBA
INSTITUCIÓN EDUCATIVA N° 50598- WIÑAYNINCHIS CHICHUBAMBA



1° GRADO	2° GRADO	3° GRADO	4° GRADO	5° GRADO	6° GRADO
			términos propios de los campos del saber.	sinónimos y algunos términos propios de los campos del saber.	diversos términos propios de los campos del saber.
	<ul style="list-style-type: none"> Utiliza recursos gramaticales y ortográficos (por ejemplo, las mayúsculas y el punto final) que contribuyen a dar sentido a su texto. Emplea fórmulas retóricas para marcar el inicio y el final en las narraciones que escribe; asimismo, elabora rimas y juegos verbales. 	<ul style="list-style-type: none"> Utiliza recursos gramaticales y ortográficos (por ejemplo, el punto seguido y los signos de admiración e interrogación) que contribuyen a dar sentido a su texto. Emplea algunas figuras retóricas (por ejemplo, las adjetivaciones) para caracterizar personas, personajes y escenarios, y elabora rimas y juegos verbales apelando al ritmo y la musicalidad de las palabras, con el fin de expresar sus experiencias y emociones. 	Utiliza recursos gramaticales y ortográficos (por ejemplo, el punto seguido y las comas enumerativas) que contribuyen a dar sentido a su texto, e incorpora algunos recursos textuales (por ejemplo, el tamaño de la letra) para reforzar dicho sentido. Emplea comparaciones y adjetivaciones para caracterizar personas, personajes y escenarios, y elabora rimas y juegos verbales apelando al ritmo y la musicalidad de las palabras, con el fin de expresar sus experiencias y emociones.	Utiliza recursos gramaticales y ortográficos (por ejemplo, el punto aparte para separar párrafos) que contribuyen a dar sentido a su texto, e incorpora algunos recursos textuales (como uso de negritas o comillas) para reforzar dicho sentido. Emplea algunas figuras retóricas, (personificaciones y adjetivaciones) para caracterizar personas, personajes y escenarios, o para elaborar patrones rítmicos o versos libres, con el fin de expresar sus experiencias y emociones.	Utiliza recursos gramaticales y ortográficos (por ejemplo, el punto aparte para separar párrafos) que contribuyen a dar sentido a su texto, e incorpora algunos recursos textuales (como uso de negritas o comillas) para reforzar dicho sentido. Emplea algunas figuras retóricas (personificaciones e hipérbolos) para caracterizar personas, personajes y escenarios, o para elaborar patrones rítmicos y versos libres, con el fin de producir efectos en el lector (el entretenimiento o el suspenso, por ejemplo).
<ul style="list-style-type: none"> Revisa el texto con ayuda del docente, para determinar si se ajusta al propósito y destinatario, o si se mantiene o no dentro del tema, con el fin de mejorarlo. 	Revisa el texto con ayuda del docente, para determinar si se ajusta al propósito y destinatario, si existen contradicciones que afectan la coherencia entre las ideas, o si el uso de conectores asegura la cohesión entre ellas. También,	Revisa el texto para determinar si se ajusta a la situación comunicativa, si existen contradicciones o reiteraciones innecesarias que afectan la coherencia entre las ideas, o si el uso de conectores y referentes asegura la cohesión entre ellas. También, revisa el uso de los recursos ortográficos empleados en su texto y verifica si falta alguno (como	<ul style="list-style-type: none"> Revisa el texto para determinar si se ajusta a la situación comunicativa, si existen contradicciones o reiteraciones innecesarias que afectan la coherencia entre las ideas, o si el uso de conectores y referentes asegura la cohesión entre ellas. También, revisa el uso de los recursos ortográficos que empleó en su texto y verifica si falta alguno (como 	Evalúa de manera permanente el texto, para determinar si se ajusta a la situación comunicativa, si existen reiteraciones innecesarias o digresiones que afectan la coherencia entre las ideas, o si el uso de conectores y referentes asegura la cohesión entre ellas. También, evalúa la utilidad de los recursos ortográficos empleados y la pertinencia del vocabulario,	Evalúa de manera permanente el texto, para determinar si se ajusta a la situación comunicativa, si existen digresiones o vacíos de información que afectan la coherencia entre las ideas, o si el uso de conectores y referentes asegura la cohesión entre ellas. También, evalúa la utilidad de los recursos ortográficos empleados y la pertinencia del vocabulario,



GOBIERNO REGIONAL DEL CUSCO
DIRECCION REGIONAL DE EDUCACION CUSCO
UNIDAD DE GESTIÓN EDUCATIVA LOCAL URUBAMBA
INSTITUCIÓN EDUCATIVA N° 50598- WIÑAYNINCHIS CHICHUBAMBA



1° GRADO	2° GRADO	3° GRADO	4° GRADO	5° GRADO	6° GRADO
	revisa el uso de los recursos ortográficos empleados en su texto y verifica si falta alguno (como las mayúsculas), con el fin de mejorarlo.	los signos de interrogación), con el fin de mejorarlo.	el punto aparte), con el fin de mejorarlo.	para mejorar el texto y garantizar su sentido.	para mejorar el texto y garantizar su sentido.
		Explica el efecto de su texto en los lectores, luego de compartirlo con otros. También, revisa el uso de los recursos ortográficos empleados en su texto y algunos aspectos gramaticales.	Explica el efecto de su texto en los lectores considerando su propósito al momento de escribirlo. Asimismo, explica la importancia de los aspectos gramaticales y ortográficos más comunes.	<ul style="list-style-type: none">• Evalúa el efecto de su texto en los lectores, a partir de los recursos textuales y estilísticos utilizados, y considerando su propósito al momento de escribirlo. Compara y contrasta los aspectos gramaticales y ortográficos más comunes cuando evalúa el texto.	Evalúa el efecto de su texto en los lectores, a partir de los recursos textuales y estilísticos utilizados, y considerando su propósito al momento de escribirlo. Compara y contrasta los aspectos gramaticales y ortográficos más comunes, así como las características de tipos textuales, cuando evalúa el texto.

ÁREA

Arte y Cultura

14. Aprecia de manera crítica manifestaciones artístico-culturales.
15. Crea proyectos desde los lenguajes artísticos.





GOBIERNO REGIONAL DEL CUSCO
DIRECCION REGIONAL DE EDUCACION CUSCO
UNIDAD DE GESTIÓN EDUCATIVA LOCAL URUBAMBA
INSTITUCIÓN EDUCATIVA N° 50598- WIÑAYNINCHIS CHICHUBAMBA





G .- ÁREA DE ARTE Y CULTURA

Competencia: “APRECIA DE MANERA CRÍTICA MANIFESTACIONES ARTÍSTICO CULTURALES”

Esta competencia implica, por parte de los estudiantes, la combinación de las siguientes capacidades:

- **Percibe manifestaciones artístico-culturales:** Consiste en usar los sentidos para observar, escuchar, describir y analizar las cualidades visuales, táctiles, sonoras y kinestésicas de diversas manifestaciones artístico-culturales.
- **Contextualiza manifestaciones artístico-culturales:** Es informarse acerca de la cultura en que se origina una manifestación artística para entender cómo el contexto social, cultural e histórico de esta influye en su creación y la manera en que transmite sus significados.
- **Reflexiona creativa y críticamente sobre manifestaciones artístico-culturales:** Supone interpretar las intenciones y significados de manifestaciones artístico-culturales que hayan visto o experimentado y emitir juicios de valor, entrelazando información obtenida a través de la percepción, el análisis y la comprensión de los contextos.

CAPACIDADES:

- Percibe manifestaciones artístico-culturales.
- Contextualiza manifestaciones artístico-culturales.
- Reflexiona creativa y críticamente sobre manifestaciones artístico-culturales.



GOBIERNO REGIONAL DEL CUSCO
DIRECCION REGIONAL DE EDUCACION CUSCO
UNIDAD DE GESTIÓN EDUCATIVA LOCAL URUBAMBA
INSTITUCIÓN EDUCATIVA N° 50598- WIÑAYNINCHIS CHICHUBAMBA



III CICLO	IV CICLO	V CICLO
<p>Aprecia de manera crítica manifestaciones artístico-culturales al observar, escuchar y describir las características visuales, táctiles, sonoras y kinestésicas de estas manifestaciones, describiendo las sensaciones que le transmiten. Participa de conversaciones sobre los contextos donde se originan manifestaciones artístico-culturales y reconoce que responden a características propias de un grupo de personas, de tiempos y lugares diferentes. Expresa sus preferencias sobre manifestaciones artísticas que observa o experimenta y conversa sobre los temas, las ideas y sentimientos que comunican.</p>	<p>Aprecia de manera crítica manifestaciones artístico-culturales al observar, escuchar y describir las características claves de una manifestación artístico-cultural, su forma, los medios que utiliza, su temática; describe las ideas o sentimientos que comunica. Investiga los contextos donde se origina e infiere información acerca del lugar, la época y la cultura donde fue creada. Integra la información recogida y describe de qué manera una manifestación artístico-cultural comunica ideas, sentimientos e intenciones.</p>	<p>Aprecia de manera crítica manifestaciones artístico-culturales al interpretar las cualidades expresivas de los elementos del arte, la estructura y los medios utilizados en una manifestación artístico-cultural y explica cómo transmite mensajes, ideas y sentimientos. Investiga los contextos donde se originan manifestaciones artístico-culturales tradicionales y contemporáneas e identifica cómo los cambios, las tradiciones, las creencias y valores revelan la manera en que una determinada persona o sociedad ha vivido. Genera hipótesis sobre el significado y las diversas intenciones que puede tener una manifestación creada en contextos históricos y culturales diferentes.</p>

1° GRADO	2° GRADO	3° GRADO	4° GRADO	5° GRADO	6° GRADO
<p>Cuando el estudiante aprecia de manera crítica manifestaciones artístico-culturales y se encuentra en proceso hacia el nivel esperado del ciclo III, realiza desempeños como los siguientes:</p>	<p>Cuando el estudiante aprecia de manera crítica manifestaciones artístico-culturales y logra el nivel esperado del ciclo III, realiza desempeños como los siguientes:</p>	<p>Cuando el estudiante aprecia de manera crítica manifestaciones artístico-culturales y se encuentra en proceso hacia el nivel esperado del ciclo IV, realiza desempeños como los siguientes:</p>	<p>Cuando el estudiante aprecia de manera crítica manifestaciones artístico-culturales y logra el nivel esperado del ciclo III, realiza desempeños como los siguientes:</p>	<p>Cuando el estudiante aprecia de manera crítica manifestaciones artístico-culturales y se encuentra en proceso hacia el nivel esperado del ciclo V, realiza desempeños como los siguientes:</p>	<p>Cuando el estudiante aprecia de manera crítica manifestaciones artístico-culturales y logra el nivel esperado del ciclo V, realiza desempeños como los siguientes:</p>



GOBIERNO REGIONAL DEL CUSCO
DIRECCION REGIONAL DE EDUCACION CUSCO
UNIDAD DE GESTIÓN EDUCATIVA LOCAL URUBAMBA
INSTITUCIÓN EDUCATIVA N° 50598- WIÑAYNINCHIS CHICHUBAMBA



1° GRADO	2° GRADO	3° GRADO	4° GRADO	5° GRADO	6° GRADO
<p>Usa los sentidos para identificar, con la ayuda del docente, los elementos visuales, táctiles, sonoros y kinestésicos que hay en la naturaleza, el entorno y diversas manifestaciones artísticas de su contexto local.</p>	<p>Describe o registra líneas, formas, sonidos y movimientos que encuentra en la naturaleza, el entorno y en diversas manifestaciones artísticas, y los asocia con ideas y sentimientos. Ejemplo: El estudiante describe y compara diversos sonidos que escucha en el entorno (las bocinas de los carros, el silbido de un pájaro, el sonido de las hojas de los árboles) y explica cómo lo hacen sentir.</p>	<p>Identifica y describe los elementos básicos del arte que encuentra en su entorno y en manifestaciones artístico -culturales diversas. Reconoce que los elementos pueden transmitir múltiples sensaciones.</p>	<p>Describe y analiza los elementos del arte que identifica en el entorno y en manifestaciones artístico-culturales, e identifica los medios utilizados. Relaciona elementos con ideas, mensajes y sentimientos. Ejemplo: El estudiante describe qué instrumentos se usan en la música tradicional peruana que está escuchando, cómo es el sonido del tambor, el ritmo constante, qué sonidos le llaman la atención, qué le hace sentir, qué le hace pensar, entre otros.</p>	<p>Describe las características de manifestaciones artístico-culturales que observa, analiza sus elementos e interpreta las ideas y sentimientos que transmiten.</p>	<p>Describe y analiza las cualidades de los elementos visuales, táctiles, sonoros y kinestésicos que percibe en manifestaciones artístico-culturales, y establece relaciones entre sus hallazgos y las ideas y emociones que ellas le generan.</p>
<p>Menciona y describe las experiencias que tiene con manifestaciones artísticas en su entorno familiar y en su comunidad. Ejemplo: El estudiante conversa</p>	<p>Mantiene conversaciones y hace registros sobre los contextos históricos y culturales de manifestaciones artístico-culturales con las que interactúa.</p>	<p>Especula sobre los procesos que el artista ha seguido para crear su obra e identifica los distintos usos y propósitos de manifestaciones artístico-culturales de</p>	<p>Investiga el significado de los símbolos y características principales de manifestaciones artístico-culturales de diferentes lugares y tiempos, y comprende</p>	<p>Identifica y describe los contextos de diversas manifestaciones artístico-culturales e identifica cómo el arte cumple diversas funciones (socializar, entretener, contar</p>	<p>Investiga en diversas fuentes acerca del origen y las formas en que manifestaciones artístico-culturales tradicionales y contemporáneas transmiten las</p>



GOBIERNO REGIONAL DEL CUSCO
DIRECCION REGIONAL DE EDUCACION CUSCO
UNIDAD DE GESTIÓN EDUCATIVA LOCAL URUBAMBA
INSTITUCIÓN EDUCATIVA N° 50598- WIÑAYNINCHIS CHICHUBAMBA



1° GRADO	2° GRADO	3° GRADO	4° GRADO	5° GRADO	6° GRADO
sobre situaciones, eventos u ocasiones donde ha tenido oportunidad de vivir o experimentar la música (cuando su mamá le canta o cuando oye música para bailar en su casa, en fiestas o en celebraciones de su barrio).	Ejemplo: El estudiante conversa sobre las similitudes y diferencias entre las danzas peruanas que ha observado. Registra de manera visual y escrita cómo se lleva a cabo cada danza, la forma en que visten los danzantes y con qué música o sonidos se acompañan.	su comunidad (ritual, recreativo, comercial, decorativo, utilitario, etc.).	que cumplen diversos propósitos y comunican ideas sobre la cultura en la que fueron creados. Ejemplo: El estudiante investiga las formas y los propósitos de la cerámica Moche y cómo los motivos y diseños usados representan el carácter de los personajes o las figuras que allí aparecen.	historias, celebrar) y ayuda a conocer las creencias, los valores o las actitudes de un artista o una sociedad. Ejemplo: El estudiante explica qué representa la danza Chuño Saruy para las comunidades que la realizan, por qué la hacen, de qué lugares, entre otros.	características de una sociedad.
Explica sus ideas y expresa sus emociones y sentimientos cuando entra en contacto con la naturaleza o manifestaciones artístico-culturales de su entorno.	Explica sus ideas y expresa los sentimientos que le generan las manifestaciones artístico-culturales, con base en sus observaciones y experiencias. Ejemplo: El estudiante comparte con sus compañeros lo que siente y piensa sobre los personajes de una obra de teatro, y lo asocia con el tema de la historia.	Comenta sobre los posibles significados de una obra de arte, con base en lo observado y lo investigado acerca del autor, y emite una opinión personal sobre ella.	Comenta sobre la manera en que los elementos, los procesos, los medios y las técnicas usadas comunican ideas, y genera hipótesis sobre el significado y la intención del artista.	Genera hipótesis sobre el significado y la intención de una manifestación artístico-cultural e incorpora la opinión de los demás para reformular sus puntos de vista sobre ella.	Desarrolla y aplica criterios relevantes para evaluar una manifestación artística, con base en la información que maneja sobre su forma y contexto de creación, y ensaya una postura personal frente a ella. Ejemplo: El estudiante explica qué es un retablo y lo relaciona con eventos históricos sobre los que ha estudiado y explica qué partes del retablo son más efectivas en transmitir sus ideas. Explica cómo ha cambiado su reacción



GOBIERNO REGIONAL DEL CUSCO
DIRECCION REGIONAL DE EDUCACION CUSCO
UNIDAD DE GESTIÓN EDUCATIVA LOCAL URUBAMBA
INSTITUCIÓN EDUCATIVA N° 50598- WIÑAYNINCHIS CHICHUBAMBA



1° GRADO	2° GRADO	3° GRADO	4° GRADO	5° GRADO	6° GRADO
					inicial frente al retablo, después de haberlo observado con detenimiento e indagado sobre el contexto en que fue creado.



H.- ÁREA DE ARTE Y CULTURA

Competencia: “CREA PROYECTOS DESDE LOS LENGUAJES ARTÍSTICOS”

- **Explora y experimenta los lenguajes artísticos:** Significa experimentar, improvisar y desarrollar habilidades en el uso de los medios, materiales, herramientas y técnicas de los diversos lenguajes del arte.
- **Aplica procesos creativos:** Supone generar ideas, investigar, tomar decisiones y poner en práctica sus conocimientos para elaborar un proyecto artístico individual o colaborativo en relación a una intención específica.
- **Evalúa y comunica sus procesos y proyectos:** Significa registrar sus experiencias, comunicar sus descubrimientos y compartir sus creaciones con otros, para profundizar en ellos y reflexionar sobre sus ideas y experiencias.

CAPACIDADES:

- Explora y experimenta los lenguajes del arte.
- Aplica procesos creativos.
- Evalúa y comunica sus procesos y proyectos



GOBIERNO REGIONAL DEL CUSCO
DIRECCION REGIONAL DE EDUCACION CUSCO
UNIDAD DE GESTIÓN EDUCATIVA LOCAL URUBAMBA
INSTITUCIÓN EDUCATIVA N° 50598- WIÑAYNINCHIS CHICHUBAMBA



III CICLO		IV CICLO		V CICLO	
<p>Crea proyectos artísticos que demuestran habilidades artísticas iniciales para comunicar ideas, sentimientos, observaciones y experiencias. Experimenta, selecciona y explora libremente las posibilidades expresivas de los elementos, medios, materiales y técnicas de los diversos lenguajes del arte. Explora ideas que surgen de su imaginación, sus experiencias o de sus observaciones y las concretiza en trabajos de artes visuales, música, teatro o danza. Comparte sus experiencias y creaciones con sus compañeros y su familia. Describe y dialoga sobre las características de sus propios trabajos y los de sus compañeros y responde a preguntas sobre ellos.</p>		<p>Crea proyectos artísticos en una variedad de lenguajes que comunican experiencias, ideas, sentimientos y observaciones. Explora, selecciona y combina los elementos del arte y utiliza medios, materiales, herramientas y técnicas de los diversos lenguajes del arte para expresar de diferentes maneras sus ideas y resolver problemas creativos. Demuestra habilidad para planificar trabajos usando sus conocimientos del arte y adecúa sus procesos para ajustarse a diferentes intenciones, que se basan en observaciones o problemas del entorno natural, artístico y cultural. Comunica sus hallazgos, identificando elementos o técnicas o procesos que ha usado para enriquecer sus creaciones y mejora sus trabajos a partir de retroalimentaciones. Planifica cómo y qué necesita para compartir sus experiencias y descubrimientos hacia la comunidad educativa.</p>		<p>Crea proyectos artísticos individuales o colaborativos explorando formas alternativas de combinar y usar elementos, medios, materiales y técnicas artísticas y tecnologías para la resolución de problemas creativos. Genera ideas investigando una variedad de fuentes y manipulando los elementos de los diversos lenguajes de las artes (danza, música, teatro, artes visuales) para evaluar cuáles se ajustan mejor a sus intenciones. Planifica y produce trabajos que comunican ideas y experiencias personales y sociales e incorpora influencias de su propia comunidad y de otras culturas. Registra sus procesos, identifica los aspectos esenciales de sus trabajos y los va modificando para mejorarlos. Planifica los espacios de presentación considerando sus intenciones y presenta sus descubrimientos y creaciones a una variedad de audiencias. Evalúa si logra sus intenciones de manera efectiva.</p>	
1° GRADO	2° GRADO	3° GRADO	4° GRADO	5° GRADO	6° GRADO
<p>Cuando el estudiante crea proyectos desde los lenguajes artísticos y se encuentra en proceso hacia el nivel esperado del ciclo III, realiza desempeños como los siguientes:</p>	<p>Cuando el estudiante crea proyectos desde los lenguajes artísticos y logra el nivel esperado del ciclo III, realiza desempeños como los siguientes:</p>	<p>Cuando el estudiante crea proyectos desde los lenguajes artísticos y se encuentra en proceso hacia el nivel esperado del ciclo IV, realiza desempeños como los siguientes:</p>	<p>Cuando el estudiante aprecia de manera crítica manifestaciones artístico-culturales y logra el nivel esperado del ciclo III, realiza desempeños como los siguientes:</p>	<p>Cuando el estudiante crea proyectos desde los lenguajes artísticos y se encuentra en proceso hacia el nivel esperado del ciclo V, realiza desempeños como los siguientes:</p>	<p>Cuando el estudiante crea proyectos desde los lenguajes artísticos y logra el nivel esperado del ciclo V, realiza desempeños como los siguientes:</p>



GOBIERNO REGIONAL DEL CUSCO
DIRECCION REGIONAL DE EDUCACION CUSCO
UNIDAD DE GESTIÓN EDUCATIVA LOCAL URUBAMBA
INSTITUCIÓN EDUCATIVA N° 50598- WIÑAYNINCHIS CHICHUBAMBA



1° GRADO	2° GRADO	3° GRADO	4° GRADO	5° GRADO	6° GRADO
Experimenta con los medios, los materiales y las técnicas artísticas para crear efectos visuales, sonoros, vocales o kinestéticos en respuesta a estímulos del docente o con base en sus propias exploraciones. Ejemplo: El estudiante realiza movimientos según los ritmos que toca el profesor en un tambor, y altera o exagera sus movimientos cuando hay cambios de ritmo.	Explora e improvisa maneras de usar los medios, los materiales y las técnicas artísticas, y descubre que pueden ser utilizados para expresar ideas y sentimientos. Ejemplo: El estudiante usa su imaginación para representar a los diversos personajes de una leyenda y experimenta con una variedad de movimientos corporales y tonos de voz.	Improvisa y experimenta maneras de usar los elementos del arte y reconoce los efectos que puede lograr combinando diversos medios, materiales, herramientas y técnicas para comunicar ideas. Ejemplo: El estudiante realiza mezclas de color con témperas, para crear diferentes tonos de color que se parezcan más a su color de piel al hacer su autoretrato.	Combina y busca alternativas para usar elementos de los lenguajes artísticos, medios, materiales, herramientas, técnicas, recursos tecnológicos a su alcance, así como prácticas tradicionales de su comunidad, para expresar de diferentes maneras sus ideas.	Explora los elementos de los lenguajes de las artes visuales, la música, el teatro y la danza, y los aplica con fines expresivos y comunicativos. Prueba y propone formas de utilizar los medios, los materiales, las herramientas y las técnicas con fines expresivos y comunicativos.	Explora los elementos de los lenguajes de las artes visuales, la música, el teatro y la danza, y combina medios, materiales, herramientas, técnicas y recursos tecnológicos con fines expresivos y comunicativos.
Explora ideas libremente a partir de su imaginación, sus experiencias u observaciones, y experimenta maneras en que los elementos del arte (movimientos, acciones, formas, colores o sonidos) pueden usarse o ser	Genera ideas a partir de intereses, de experiencias personales, de la observación de su entorno natural y social o de estímulos externos. Empieza a seleccionar y organizar elementos (movimientos,	Planifica sus proyectos sobre la base de las maneras en que otros artistas han usado los elementos del arte y las técnicas (por ejemplo, en prácticas artísticas tradicionales de su comunidad) para comunicar sus propias experiencias o	Desarrolla sus ideas a partir de observaciones, experiencias y el trabajo artístico de otros, y selecciona elementos y materiales para componer una imagen de acuerdo a sus intenciones. Ejemplo: El estudiante	Genera ideas a partir de estímulos y fuentes diversas (tradicionales, locales y globales) y planifica su trabajo artístico tomando en cuenta la información recogida. Manipula una serie de elementos, medios, técnicas, herramientas	Realiza creaciones individuales y colectivas, basadas en la observación y en el estudio del entorno natural, artístico y cultural local y global. Combina y propone formas de utilizar los elementos, materiales, técnicas y



GOBIERNO REGIONAL DEL CUSCO
DIRECCION REGIONAL DE EDUCACION CUSCO
UNIDAD DE GESTIÓN EDUCATIVA LOCAL URUBAMBA
INSTITUCIÓN EDUCATIVA N° 50598- WIÑAYNINCHIS CHICHUBAMBA



1° GRADO	2° GRADO	3° GRADO	4° GRADO	5° GRADO	6° GRADO
repetidos para comunicar una idea. Ejemplo: El estudiante realiza un trabajo de técnica mixta usando papeles y materiales de collage que el docente ha dispuesto sobre una mesa. Elige pedazos de papel de diferentes formas, colores y tamaños y los pega en una cartulina de manera libre. Agrega algunos retazos de tela en espacios que han quedado libres y hace varios puntos de colores con un plumón grueso, alrededor de cada pedazo de tela.	acciones o efectos visuales o sonoros) para presentar una idea de una manera en particular. Ejemplo: El estudiante realiza una lluvia de ideas para sonorizar un cuento y elige objetos cotidianos para crear efectos sonoros que puedan representar a los diversos personajes de la historia y las acciones o momentos más importantes.	sentimientos. Improvisa, experimenta y combina diversos elementos, medios, materiales y técnicas para descubrir cómo puede comunicar una idea.	crea una interpretación con base en un poema que ha leído. Experimenta con diversas fuentes sonoras usando objetos de su entorno, decide cuánto debe durar cada sonido y con qué ritmo lo debe tocar, de acuerdo al sentimiento que desea transmitir.	y materiales para desarrollar trabajos que comunican ideas a una audiencia específica. Ejemplo: El estudiante observa diversos cuentos ilustrados sobre Don Quijote de la Mancha para saber de qué maneras han sido representados los personajes principales. Luego, planifica cómo representará de manera dramática a uno de los personajes, con base en las imágenes vistas. Prueba con una serie de movimientos, gestos y tonos de voz frente a sus compañeros para elegir la mejor manera de transmitir las características del personaje que ha elegido.	recursos tecnológicos para resolver problemas creativos planteados en su proyecto; incluye propuestas de artes integradas.



GOBIERNO REGIONAL DEL CUSCO
DIRECCION REGIONAL DE EDUCACION CUSCO
UNIDAD DE GESTIÓN EDUCATIVA LOCAL URUBAMBA
INSTITUCIÓN EDUCATIVA N° 50598- WIÑAYNINCHIS CHICHUBAMBA



1° GRADO	2° GRADO	3° GRADO	4° GRADO	5° GRADO	6° GRADO
<p>Presenta sus trabajos y creaciones y responde a preguntas sencillas sobre ellos; asimismo, describe las características de sus propios trabajos y los de sus compañeros.</p>	<p>Presenta sus trabajos y creaciones en forma individual y grupal, y describe de manera sencilla cómo los ha creado y organizado.</p>	<p>Describe la idea o temática específica desarrollada en sus procesos de improvisación y experimentación. Explica las técnicas que ha usado y las maneras en que siente que su trabajo es exitoso. Ejemplo: El estudiante explica por qué eligió estirar los brazos y desplazarse lentamente para representar el viento en una danza.</p>	<p>Planifica maneras de presentar sus trabajos para comunicar sus ideas efectivamente, donde asume un rol específico. Explica las razones por las que ha seleccionado medios, materiales, herramientas y técnicas específicas en sus trabajos y evalúa con criterios dados si logró su propósito.</p>	<p>Registra sus ideas y las influencias de sus creaciones y las presenta de diversas maneras. Asume roles en las diferentes fases del proyecto artístico y evalúa el impacto de sus acciones en el resultado de sus creaciones o presentaciones.</p>	<p>Documenta la manera en que sus ideas se han desarrollado y cuáles han sido sus influencias. Planifica la manera en que desea mostrar el resultado de sus investigaciones y creaciones, y mejora su presentación a partir de su propia autoevaluación y la retroalimentación que recibe de otros. Evalúa el resultado de sus creaciones o presentaciones y describe cuáles eran sus intenciones y qué mensajes transmite. Ejemplo: El estudiante crea un trabajo de "arpillería" para representar conceptos básicos sobre la democracia (igualdad, libertad, mayoría, etc.) a través de diferentes escenas. Planifica de qué manera</p>



GOBIERNO REGIONAL DEL CUSCO
DIRECCION REGIONAL DE EDUCACION CUSCO
UNIDAD DE GESTIÓN EDUCATIVA LOCAL URUBAMBA
INSTITUCIÓN EDUCATIVA N° 50598- WIÑAYNINCHIS CHICHUBAMBA



1° GRADO	2° GRADO	3° GRADO	4° GRADO	5° GRADO	6° GRADO
					presentará sus bocetos e ideas a sus compañeros. Explica los conceptos que eligió para crear su trabajo textil y responde a preguntas sobre los personajes y las acciones que ha representado. Recoge ideas y sugerencias para mejorar su trabajo final.



ÁREA

Castellano como segunda lengua

16. Se comunica oralmente en castellano como segunda lengua.
17. Lee diversos tipos de textos escritos en castellano como segunda lengua.
18. Escribe diversos tipos de textos en castellano como segunda lengua.





GOBIERNO REGIONAL DEL CUSCO
DIRECCION REGIONAL DE EDUCACION CUSCO
UNIDAD DE GESTIÓN EDUCATIVA LOCAL URUBAMBA
INSTITUCIÓN EDUCATIVA N° 50598- WIÑAYNINCHIS CHICHUBAMBA





I.- ÁREA DE COMUNICACIÓN COMO SEGUNDA LENGUA

Competencia: “SE COMUNICA ORALMENTE EN CASTELLANO COMO SEGUNDA LENGUA”

Esta competencia implica la combinación de las siguientes capacidades:

- **Obtiene información del texto oral:** el estudiante recupera y extrae información explícita expresada por los interlocutores.
- **Infiere e interpreta información del texto oral:** el estudiante construye el sentido del texto a partir de relacionar información explícita e implícita para deducir una nueva información o completar los vacíos del texto oral. A partir de estas inferencias, el estudiante interpreta el sentido del texto, los recursos verbales, no verbales y gestos, el uso estético del lenguaje y las intenciones de los interlocutores con los que se relaciona en un contexto sociocultural determinado.
- **Adecúa, organiza y desarrolla las ideas de forma coherente y cohesionada:** el estudiante expresa sus ideas adaptándose al propósito, destinatario, características del tipo de texto, género discursivo y registro, considerando las normas y modos de cortesía, así como los contextos socioculturales que enmarcan la comunicación. Asimismo, expresa las ideas en torno a un tema de forma lógica, relacionándolas mediante diversos recursos cohesivos para construir el sentido de distintos tipos de textos y géneros discursivos.
- **Utiliza recursos no verbales y paraverbales de forma estratégica:** el estudiante emplea variados recursos no verbales (como gestos o movimientos corporales) o paraverbales (como el tono de la voz o silencios) según la situación comunicativa para enfatizar o matizar significados y producir determinados efectos en los interlocutores.



Competencia: “SE COMUNICA ORALMENTE EN CASTELLANO COMO SEGUNDA LENGUA”

CAPACIDADES:

- Obtiene información del texto oral.
- Infiere e interpreta información del texto oral.
- Adecúa, organiza y desarrolla las ideas de forma coherente y cohesionada.
- Utiliza recursos no verbales y paraverbales de forma estratégica.
- Interactúa estratégicamente con distintos interlocutores.
- Reflexiona y evalúa la forma, el contenido y contexto del texto oral.

III CICLO	IV CICLO	V CICLO
Se comunica oralmente mediante textos breves y sencillos de vocabulario frecuente. Infiere el propósito comunicativo y reconoce los recursos no verbales y paraverbales del interlocutor. Se expresa brevemente organizando la información mediante frases cotidianas para comunicar gustos, necesidades básicas, emociones y acciones concretas. Utiliza recursos no verbales, gestuales y corporales para hacer efectiva la situación comunicativa. Indica qué le gusta o le disgusta de lo escuchado. En un intercambio, formula preguntas (a partir de la toma de turnos de su entorno cultural) y responde de forma básica a su interlocutor usando algunas frases de su lengua materna si fuera necesario.	Se comunica oralmente mediante textos orales sencillos de vocabulario variado. Interpreta el propósito comunicativo del interlocutor, reconoce y relaciona información relevante. Se expresa brevemente organizando la información en torno a un tema usando vocabulario cotidiano. Utiliza recursos no verbales y paraverbales. Opina brevemente sobre un texto. En un intercambio, formula y responde preguntas a su interlocutor.	Se comunica oralmente mediante diversos tipos de textos en registros formales e informales. Infiere el tema e interpreta el propósito comunicativo del interlocutor y reconoce información relevante. Se expresa adecuando su texto oral a situaciones comunicativas formales e informales usando vocabulario variado. Organiza y desarrolla ideas en torno a un tema relacionándolas mediante el uso de algunos conectores y referentes. Utiliza recursos no verbales y paraverbales. Opina sobre un texto justificando su posición. En un intercambio con sus pares expresa sus ideas ampliándolas y vinculándolas a un tema.



GOBIERNO REGIONAL DEL CUSCO
DIRECCION REGIONAL DE EDUCACION CUSCO
UNIDAD DE GESTIÓN EDUCATIVA LOCAL URUBAMBA
INSTITUCIÓN EDUCATIVA N° 50598- WIÑAYNINCHIS CHICHUBAMBA



1° GRADO	2° GRADO	3° GRADO	4° GRADO	5° GRADO	6° GRADO
<p>Cuando el estudiante se comunica oralmente en castellano como segunda lengua y se encuentra en proceso hacia el nivel esperado del ciclo III, realiza desempeños como los siguientes:</p>	<p>Cuando el estudiante se comunica oralmente en castellano como segunda lengua y ha logrado el nivel esperado del ciclo III, realiza desempeños como los siguientes:</p>	<p>Cuando el estudiante se comunica oralmente en castellano como segunda lengua y se encuentra en proceso hacia el nivel esperado del ciclo IV, realiza desempeños como los siguientes:</p>	<p>Cuando el estudiante se comunica oralmente en castellano como segunda lengua y ha logrado el nivel esperado del ciclo IV, realiza desempeños como los siguientes:</p>	<p>Cuando el estudiante se comunica oralmente en castellano como segunda lengua y se encuentra en proceso hacia el nivel esperado del ciclo V, realiza desempeños como los siguientes:</p>	<p>Cuando el estudiante se comunica oralmente en castellano como segunda lengua y ha logrado el nivel esperado del ciclo V, realiza desempeños como los siguientes:</p>
<p>Recupera información de textos orales breves y sencillos del ámbito escolar, familiar y comunal, donde predomina vocabulario conocido (referentes cercanos), que cuentan con apoyo de gestos, expresiones corporales y tono de voz del interlocutor.</p>	<p>Recupera información de textos orales breves y sencillos del ámbito escolar, familiar y comunal, donde predomina vocabulario conocido, que cuentan con apoyo de gestos, expresiones corporales y tono de voz del interlocutor.</p>	<p>Recupera información explícita de textos orales sencillos con vocabulario variado³³ seleccionando datos específicos del texto que escucha.</p>	<p>Recupera información explícita de textos orales sencillos con vocabulario variado seleccionando datos específicos del texto que escucha.</p>	<p>Recupera información explícita de textos orales, tanto de los que usan registro formal como informal, seleccionando datos específicos del texto que escucha.</p>	<p>Recupera información explícita de textos orales, tanto de los que usan registro formal como informal, seleccionando datos específicos del texto que escucha.</p>
<p>Deduce algunas relaciones lógicas entre las ideas; para ello, se apoya en recursos verbales, no verbales y paraverbales (volumen y tono).</p>	<p>Deduce algunas relaciones lógicas entre las ideas; para ello, se apoya en recursos verbales, no verbales y paraverbales (volumen y tono).</p>	<p>Deduce relaciones lógicas entre las ideas, como las secuencias temporales, las relaciones de semejanza y diferencia y de causa-efecto, apoyándose en recursos no verbales y</p>	<p>Deduce relaciones lógicas entre las ideas, como las secuencias temporales, las relaciones de semejanza y diferencia y de causa-efecto, apoyándose en recursos no verbales y</p>	<p>Deduce relaciones lógicas entre las ideas, como las secuencias temporales, las relaciones de semejanza y diferencia y de causa-efecto, apoyándose en recursos no verbales y</p>	<p>Deduce relaciones lógicas entre las ideas, como las secuencias temporales, las relaciones de semejanza y diferencia y de causa-efecto, apoyándose en recursos no verbales y</p>



GOBIERNO REGIONAL DEL CUSCO
DIRECCION REGIONAL DE EDUCACION CUSCO
UNIDAD DE GESTIÓN EDUCATIVA LOCAL URUBAMBA
INSTITUCIÓN EDUCATIVA N° 50598- WIÑAYNINCHIS CHICHUBAMBA



1° GRADO	2° GRADO	3° GRADO	4° GRADO	5° GRADO	6° GRADO
		paraverbales (volumen y tono).	paraverbales (volumen y tono).	paraverbales (volumen y tono).	paraverbales (volumen y tono).
		Señala características implícitas de personas, personajes, animales, objetos, lugares, a partir de información explícita en el texto oral.	Señala características implícitas de personas, personajes, animales, objetos, lugares, a partir de información explícita en el texto oral.	Señala características implícitas de personas, personajes, animales, objetos, lugares, así como el significado de las palabras, a partir de información explícita en el texto oral.	Señala características implícitas de personas, personajes, animales, objetos, lugares, así como el significado de las palabras, a partir de información explícita en el texto oral.
		Explica el tema y propósito comunicativo del texto oral a partir de su contexto sociocultural.	Explica el tema y propósito comunicativo del texto oral a partir de su contexto sociocultural.	Explica el tema y propósito comunicativo del texto oral a partir de su contexto sociocultural y distingue lo relevante de lo complementario.	Explica el tema y propósito comunicativo del texto oral a partir de su contexto sociocultural y distingue lo relevante de lo complementario.
Expresa ideas para comunicar gustos, preferencias o necesidades, aunque reitera información que no afecta el sentido del texto. Establece relaciones	Expresa ideas para comunicar gustos, preferencias o necesidades, aunque reitera información que no afecta el sentido del texto. Establece relaciones	• Expresa ideas en torno a un tema, aunque con algunas digresiones ³⁴ o repetición de información que no afectan el sentido del texto. Ordena estas ideas usando algunos	Adecúa el texto oral a la situación comunicativa, considerando el propósito comunicativo y sus destinatarios.	Adecúa el texto oral a la situación comunicativa considerando el propósito comunicativo y sus destinatarios. Distingue el registro formal e informal, para	Adecúa el texto oral a la situación comunicativa considerando el propósito comunicativo y sus destinatarios. Distingue y elige entre el registro formal e informal, para



GOBIERNO REGIONAL DEL CUSCO
DIRECCION REGIONAL DE EDUCACION CUSCO
UNIDAD DE GESTIÓN EDUCATIVA LOCAL URUBAMBA
INSTITUCIÓN EDUCATIVA N° 50598- WIÑAYNINCHIS CHICHUBAMBA



1° GRADO	2° GRADO	3° GRADO	4° GRADO	5° GRADO	6° GRADO
lógicas entre estas ideas.	lógicas entre estas ideas.	conectores para establecer relaciones lógicas entre ellas. Incorpora vocabulario cotidiano así como recursos no verbales (gestos y movimientos corporales) al construir el sentido de su texto oral.		adecuarse a la situación comunicativa.	adecuarse a la situación comunicativa. •
			Expresa ideas en torno a un tema, aunque con algunas digresiones que no afectan el sentido del texto. Ordena estas ideas usando algunos conectores para establecer relaciones lógicas entre ellas. Incorpora vocabulario cotidiano así como recursos no verbales (gestos y movimientos corporales) al construir el sentido de su texto oral.	Expresa ideas en torno a un tema, aunque puede presentar digresiones que no afectan el sentido del texto. Organiza estas ideas usando algunos conectores y referentes para establecer relaciones lógicas entre ellas. Incorpora vocabulario variado así como recursos no verbales (gestos y movimientos corporales) al construir el sentido de su texto oral.	Expresa ideas en torno a un tema y se mantiene en este. Organiza estas ideas usando diversos conectores y referentes para establecer relaciones lógicas entre ellas (de contraste, de causa, de consecuencia, etc.). Incorpora un vocabulario variado así como recursos no verbales (gestos y movimientos corporales) al construir el sentido de su texto oral.
Emplea recursos no verbales (gestos y	Emplea recursos no verbales (gestos y	Emplea recursos no verbales (gestos y	Emplea recursos no verbales (gestos y	Emplea estratégicamente	Emplea estratégicamente



GOBIERNO REGIONAL DEL CUSCO
DIRECCION REGIONAL DE EDUCACION CUSCO
UNIDAD DE GESTIÓN EDUCATIVA LOCAL URUBAMBA
INSTITUCIÓN EDUCATIVA N° 50598- WIÑAYNINCHIS CHICHUBAMBA



1° GRADO	2° GRADO	3° GRADO	4° GRADO	5° GRADO	6° GRADO
movimientos corporales) y paraverbales (entonación) para enfatizar información.	movimientos corporales) y paraverbales (entonación) para enfatizar información.	movimientos corporales) y paraverbales (entonación) para enfatizar información.	movimientos corporales) y paraverbales (entonación) para enfatizar información.	recursos no verbales (gestos y movimientos corporales) y paraverbales (entonación) para enfatizar información.	recursos no verbales (gestos y movimientos corporales) y paraverbales (entonación) para enfatizar información.
Participa en situaciones comunicativas de su contexto más próximo, como institución educativa o comunidad, a través de preguntas y respuestas. Usa su lengua materna si fuese necesario.	Participa en situaciones comunicativas de su contexto más próximo, como institución educativa o comunidad, a través de preguntas y respuestas. Usa su lengua materna si fuese necesario.	Participa en situaciones comunicativas de su contexto más próximo, como institución educativa o comunidad, agregando información oportuna al intercambio oral.	Participa en situaciones comunicativas de su contexto más próximo, como institución educativa o comunidad, agregando información oportuna al intercambio oral.	Participa en situaciones comunicativas de su contexto más próximo, como institución educativa o comunidad, agregando información oportuna al tema; respeta los turnos de la conversación de acuerdo a las normas de cortesía local.	Participa en situaciones comunicativas de su contexto más próximo, como institución educativa o comunidad, agregando información oportuna al tema; respeta los turnos de la conversación de acuerdo a las normas de cortesía local.
Opina sobre el texto oral que escucha e indica qué le gustó de lo escuchado (personas, personajes, acciones, el tema a partir de su experiencia previa y el contexto sociocultural, etc.).	Opina sobre el texto oral que escucha e indica qué le gustó de lo escuchado (personas, personajes, acciones, el tema a partir de su experiencia previa y el contexto sociocultural, etc.).	Opina brevemente sobre hechos, personas, personajes, acciones, tema y propósito comunicativo, a partir de su experiencia y contexto sociocultural.	Opina brevemente sobre hechos, personas, personajes, acciones, tema y propósito comunicativo, a partir de su experiencia y contexto sociocultural.	Opina sobre ideas, hechos, personas, personajes, temas, ideas principales, así como el propósito comunicativo, a partir de su experiencia y contextos socioculturales.	Opina sobre ideas, hechos, personas, personajes, temas, ideas principales, así como el propósito comunicativo, a partir de su experiencia y contextos socioculturales.



1° GRADO	2° GRADO	3° GRADO	4° GRADO	5° GRADO	6° GRADO
				Justifica su posición sobre lo que dice el texto considerando su experiencia y los contextos socioculturales en que se desenvuelve.	Justifica su posición sobre lo que dice el texto considerando su experiencia y los contextos socioculturales en que se desenvuelve.

ÁREA DE COMUNICACIÓN.

Competencia: “LEE DIVERSOS TIPOS DE TEXTOS ESCRITOS EN CASTELLANO COMO SEGUNDA LENGUA”

Esta competencia implica la combinación de las siguientes capacidades:

- **Obtiene información del texto escrito:** el estudiante localiza y selecciona información explícita en textos escritos con un propósito específico.
- **Infiere e interpreta información del texto:** el estudiante construye el sentido del texto. Para ello, establece relaciones entre la información explícita e implícita de este para deducir una nueva información o completar los vacíos del texto escrito. A partir de estas deducciones, el estudiante interpreta la relación entre la información implícita y la información explícita, así como los recursos textuales, para construir el sentido global y profundo del texto, y explicar el propósito, el uso estético del lenguaje, las intenciones del autor, así como la relación con el contexto sociocultural del lector y del texto.
- **Reflexiona y evalúa la forma, el contenido y contexto del texto:** los procesos de reflexión y evaluación están relacionados porque ambos suponen que el estudiante se distancie de los textos escritos situados en épocas y lugares distintos, y que son presentados en diferentes soportes y formatos. Para ello, compara y contrasta aspectos formales y de contenido del texto con la experiencia, el conocimiento formal



del lector y diversas fuentes de información. Asimismo, emite una opinión personal sobre aspectos formales, estéticos, contenidos de los textos considerando los efectos que producen, la relación con otros textos, y el contexto sociocultural del texto y del lector.

CAPACIDADES:

- .Obtiene información del texto escrito.
- Infiere e interpreta información del texto escrito.
- Reflexiona y evalúa la forma, el contenido y contexto del texto escrito.

III CICLO		IV CICLO		V CICLO	
Lee diversos tipos de textos breves de estructura simple que tratan sobre temas cotidianos, en los que predomina vocabulario conocido e ilustraciones. Identifica y relaciona información ubicada en distintas partes del texto. Expresa sus gustos y preferencias sobre el contenido de un texto en su lengua materna.		Lee diversos tipos de textos de estructura simple que presentan vocabulario variado. Identifica y relaciona información ubicada en distintas partes del texto (semejanzas y diferencias), infiere el propósito y el tema central e interpreta el sentido de un texto relacionándolo con alguna situación de su contexto sociocultural. Reconoce la utilidad de elementos formales básicos en el texto. Opina de forma breve sobre las ideas del texto.		Lee diversos tipos de textos con algunos elementos complejos que presentan vocabulario variado. Relaciona información ubicada en distintas partes del texto, infiere el propósito comunicativo, el tema central y las ideas principales. Interpreta integrando información explícita e implícita para construir el sentido de un texto relacionándolo con su contexto sociocultural. Reconoce la utilidad de elementos formales. Opina sobre sucesos e ideas del texto justificando su posición.	
1° GRADO	2° GRADO	3° GRADO	4° GRADO	5° GRADO	6° GRADO
Cuando el estudiante lee diversos tipos de textos escritos en castellano como segunda lengua y se encuentra en proceso hacia el nivel esperado del ciclo III, realiza	Cuando el estudiante lee diversos tipos de textos escritos en castellano como segunda lengua y ha logrado el nivel esperado del ciclo III,	Cuando el estudiante lee diversos tipos de textos escritos en castellano como segunda lengua y se encuentra en proceso hacia el nivel esperado del ciclo IV, realiza	Cuando el estudiante lee diversos tipos de textos escritos en castellano como segunda lengua y ha logrado el nivel esperado del ciclo IV,	Cuando el estudiante lee diversos tipos de textos escritos en castellano como segunda lengua y se encuentra en proceso hacia el nivel esperado del ciclo V, realiza	Cuando el estudiante lee diversos tipos de textos escritos en castellano como segunda lengua y ha logrado el nivel esperado del ciclo V,



GOBIERNO REGIONAL DEL CUSCO
DIRECCION REGIONAL DE EDUCACION CUSCO
UNIDAD DE GESTIÓN EDUCATIVA LOCAL URUBAMBA
INSTITUCIÓN EDUCATIVA N° 50598- WIÑAYNINCHIS CHICHUBAMBA



1° GRADO	2° GRADO	3° GRADO	4° GRADO	5° GRADO	6° GRADO
desempeños como los siguientes:	realiza desempeños como los siguientes:	desempeños como los siguientes:	realiza desempeños como los siguientes:	desempeños como los siguientes:	realiza desempeños como los siguientes:
Identifica palabras conocidas en textos breves de estructura sencilla, con temas cotidianos de su contexto local, acompañados de ilustraciones y en los que predomina un vocabulario conocido y reiterativo.	Identifica nombres, palabras y frases cotidianas en textos breves de estructura simple, con temas cotidianos, acompañados de ilustraciones y en los que predomina un vocabulario conocido.	Identifica información ubicada en distintas partes de un texto de estructura simple.	• Identifica información ubicada en distintas partes de un texto de estructura simple.	Identifica información relevante del texto con algunos elementos complejos y vocabulario variado.	Identifica información relevante del texto con algunos elementos complejos y vocabulario variado.
		Integra información ubicada en distintas partes del texto.	Integra información ubicada en distintas partes del texto.	• Integra información ubicada en distintas partes del texto.	• Integra información ubicada en distintas partes del texto.
Deduce información; para ello, anticipa el contenido del texto a partir de algunos indicios (título, ilustraciones, palabras conocidas).	Deduce información; para ello, anticipa el contenido del texto a partir de algunos indicios (título, ilustraciones, palabras conocidas).	Deduce relaciones de semejanzas y diferencias.	Deduce relaciones de semejanzas y diferencias.	Deduce relaciones de semejanzas y diferencias, causa-efecto, problema-solución.	Deduce relaciones de semejanzas y diferencias, causa-efecto, problema-solución.
		Deduce información a partir de la estructura	Deduce información a partir de la estructura	Deduce información a partir de la estructura	Deduce información a partir de la estructura



1° GRADO	2° GRADO	3° GRADO	4° GRADO	5° GRADO	6° GRADO
		del texto, como subtítulos, títulos, etc.	del texto, como subtítulos, títulos, etc.	del texto, como subtítulos, títulos, etc.	del texto, como subtítulos, títulos, etc.
		Deduca características de personajes, animales, objetos y lugares, así como el significado de palabras según el contexto.	Deduca características de personajes, animales, objetos y lugares, así como el significado de palabras según el contexto.	Deduca características de personajes, animales, objetos y lugares, así como el significado de palabras según el contexto.	Deduca características de personajes, animales, objetos y lugares, así como el significado de palabras según el contexto.
		Explica el tema y el propósito del texto.	Explica el tema y el propósito del texto.	Explica el tema y el propósito del texto.	Explica el tema y el propósito del texto.
	Comenta en su lengua materna qué le gustó del texto leído.	Opina en forma breve sobre el contenido del texto.	• Opina en forma breve sobre el contenido del texto.	• Opina sobre el contenido del texto y justifica su posición.	Opina sobre el contenido del texto y justifica su posición.
		Explica la utilidad de los elementos normativos básicos de la lengua que favorecen la comprensión.	Explica la utilidad de los elementos normativos básicos de la lengua que favorecen la comprensión.	Explica la utilidad de los elementos normativos básicos de la lengua que favorecen la comprensión.	Explica la utilidad de los elementos normativos básicos de la lengua que favorecen la comprensión.

ÁREA DE COMUNICACIÓN.

Competencia: “ESCRIBE DIVERSOS TIPOS DE TEXTOS EN CASTELLANO COMO SEGUNDA LENGUA”

Esta competencia implica la combinación de las siguientes capacidades:

- **Adecúa el texto a la situación comunicativa:** el estudiante considera el propósito, destinatario, tipo de texto, género discursivo y registro que utilizará al escribir los textos, así como los contextos socioculturales que enmarcan la comunicación escrita.



- **Organiza y desarrolla las ideas de forma coherente y cohesionada:** el estudiante ordena lógicamente las ideas en torno a un tema, ampliándolas y complementándolas, estableciendo relaciones de cohesión entre ellas y utilizando un vocabulario pertinente.
- **Utiliza convenciones del lenguaje escrito de forma pertinente:** el estudiante usa de forma apropiada recursos textuales para garantizar la claridad, el uso estético del lenguaje y el sentido del texto escrito.
- **Reflexiona y evalúa la forma, el contenido y contexto del texto escrito:** el estudiante se distancia del texto que ha escrito para revisar de manera permanente el contenido, la coherencia, cohesión y adecuación a la situación comunicativa con la finalidad de mejorarlo. También implica analizar, comparar y contrastar las características de los usos del lenguaje escrito y sus posibilidades, así como su repercusión en otras personas o su relación con otros textos según el contexto sociocultural..

Competencia: **“ESCRIBE DIVERSOS TIPOS DE TEXTOS EN CASTELLANO COMO SEGUNDA LENGUA”**

CAPACIDADES:

- Adecúa el texto a la situación comunicativa.
- Organiza y desarrolla las ideas de forma coherente y cohesionada.
- Utiliza convenciones del lenguaje escrito de forma pertinente.
- Reflexiona y evalúa la forma, el contenido y contexto del texto escrito.



GOBIERNO REGIONAL DEL CUSCO
DIRECCION REGIONAL DE EDUCACION CUSCO
UNIDAD DE GESTIÓN EDUCATIVA LOCAL URUBAMBA
INSTITUCIÓN EDUCATIVA N° 50598- WIÑAYNINCHIS CHICHUBAMBA



III CICLO		IV CICLO		V CICLO	
Escribe frases y oraciones para formar un texto sobre temas cotidianos respondiendo a su propósito a partir de su experiencia previa. Relaciona ideas vinculadas a un tema y utiliza vocabulario de uso frecuente. Establece relaciones entre ideas mediante el uso de algunos conectores para añadir información puntual y utiliza algunos recursos ortográficos.		Escribe diversos tipos de textos sobre temas cotidianos respondiendo a su propósito a partir de su experiencia previa y una fuente de información. Organiza y desarrolla ideas en párrafos en torno a un tema y utiliza vocabulario de uso frecuente. Establece relaciones entre ideas mediante el uso de algunos conectores para añadir información específica, utiliza y algunos recursos ortográficos. Reflexiona y evalúa su texto escrito.		Escribe diversos tipos de textos de forma reflexiva sobre temas variados. Adecúa su texto al destinatario, propósito y el registro, a partir de diversas fuentes de información. Organiza y desarrolla sus ideas en párrafos en torno a un tema y utiliza vocabulario variado. Establece relaciones entre ideas mediante el uso de diferentes recursos (conectores, pronombres), usando diversos recursos ortográficos para darle claridad al sentido del texto. Reflexiona y evalúa su texto escrito.	
1° GRADO	2° GRADO	3° GRADO	4° GRADO	5° GRADO	6° GRADO
Cuando el estudiante escribe diversos tipos de textos en castellano como segunda lengua y se encuentra en proceso hacia el nivel esperado del ciclo III, realiza desempeños como los siguientes:	Cuando el estudiante escribe diversos tipos de textos en castellano como segunda lengua y ha logrado el nivel esperado del ciclo III, realiza desempeños como los siguientes:	Cuando el estudiante escribe diversos tipos de textos en castellano como segunda lengua y se encuentra en proceso hacia el nivel esperado del ciclo IV, realiza desempeños como los siguientes:	Cuando el estudiante escribe diversos tipos de textos en castellano como segunda lengua y ha logrado el nivel esperado del ciclo IV, realiza desempeños como los siguientes:	Cuando el estudiante escribe diversos tipos de textos en castellano como segunda lengua y se encuentra en proceso hacia el nivel esperado del ciclo V, realiza desempeños como los siguientes:	Cuando el estudiante escribe diversos tipos de textos en castellano como segunda lengua y ha logrado el nivel esperado del ciclo V, realiza desempeños como los siguientes:



GOBIERNO REGIONAL DEL CUSCO
DIRECCION REGIONAL DE EDUCACION CUSCO
UNIDAD DE GESTIÓN EDUCATIVA LOCAL URUBAMBA
INSTITUCIÓN EDUCATIVA N° 50598- WIÑAYNINCHIS CHICHUBAMBA



1° GRADO	2° GRADO	3° GRADO	4° GRADO	5° GRADO	6° GRADO
Escribe palabras sueltas. Por ejemplo, nombres de objetos: mesa, sapo, pato, etc.	Escribe frases y oraciones para construir un texto sobre temas cercanos a sus vivencias, teniendo en cuenta el propósito comunicativo y sus experiencias previas.				
	Escribe usando algunos conectores. Utiliza vocabulario de uso frecuente.				
		• Adecúa el texto a la situación comunicativa (del ámbito cotidiano) considerando el propósito. Incluye en sus escritos alguna fuente de información oral o escrita.	Adecúa el texto a la situación comunicativa (del ámbito cotidiano) considerando el propósito. Incluye en sus escritos alguna fuente de información oral o escrita.	Adecúa su texto, sobre temas variados, al destinatario y propósito comunicativo considerando más de una fuente de información oral o escrita.	Adecúa su texto, sobre temas variados, al destinatario, registro formal e informal y propósito comunicativo considerando más de una fuente de información oral o escrita.
		Escribe textos en torno a un tema, aunque presenta reiteración de información o algunas digresiones que no afectan el sentido del texto.	Escribe textos en torno a un tema, aunque presenta reiteración de información o algunas digresiones que no afectan el sentido del texto. Ordena las ideas en párrafos.	Escribe textos en torno a un tema, aunque presenta algunas digresiones que no afectan el sentido del texto. Ordena las ideas en párrafos.	Escribe textos en torno a un tema, aunque presenta algunas digresiones que no afectan el sentido del texto. Ordena las ideas en párrafos.
		Relaciona las ideas usando algunos conectores de adición, como “y”, además de algunos referentes.	Relaciona las ideas usando algunos conectores de adición, como “y”, además de algunos referentes.	Relaciona las ideas usando conectores (consecuencia, contraste, comparación, entre otros) y referentes.	Relaciona las ideas usando conectores (consecuencia, contraste, comparación, entre otros) y referentes.



GOBIERNO REGIONAL DEL CUSCO
DIRECCION REGIONAL DE EDUCACION CUSCO
UNIDAD DE GESTIÓN EDUCATIVA LOCAL URUBAMBA
INSTITUCIÓN EDUCATIVA N° 50598- WIÑAYNINCHIS CHICHUBAMBA



1° GRADO	2° GRADO	3° GRADO	4° GRADO	5° GRADO	6° GRADO
	Utiliza algunos recursos ortográficos, como el punto y la coma.	Utiliza algunos recursos ortográficos, como la coma, el punto final, entre otros.	Utiliza algunos recursos ortográficos para que su texto sea claro, como la coma, el punto seguido, el punto final, entre otros.	Utiliza diversos recursos ortográficos para que su texto sea claro.	Utiliza diversos recursos ortográficos para que su texto sea claro.
		Utiliza vocabulario frecuente.	Utiliza vocabulario frecuente.	• Utiliza vocabulario variado, además de expresiones formulaicas como "había una vez", entre otras.	Utiliza vocabulario variado, además de diversas expresiones formuladas.
•	•	Evalúa, con ayuda del docente, si el contenido de su texto se adecúa al propósito y tema, con el fin de mejorarlo.	Evalúa si el contenido de su texto y el registro usado se adecúan a la situación comunicativa, con el fin de mejorarlo.	Evalúa si el contenido de su texto y el registro usado se adecúan a la situación comunicativa, con el fin de mejorarlo.	Evalúa si el contenido de su texto, el vocabulario y el registro usado se adecúan a la situación comunicativa, con el fin de mejorarlo.
				Evalúa si los recursos ortográficos que utiliza en su texto tienen algún efecto en su lector.	Evalúa si los recursos ortográficos que utiliza en su texto tienen algún efecto en su lector.

**AREA
Matemática**

- 22. Resuelve problemas de cantidad.
- 23. Resuelve problemas de regularidad, equivalencia y cambio.
- 24. Resuelve problemas de forma, movimiento y localización.
- 25. Resuelve problemas de gestión de datos e incertidumbre.

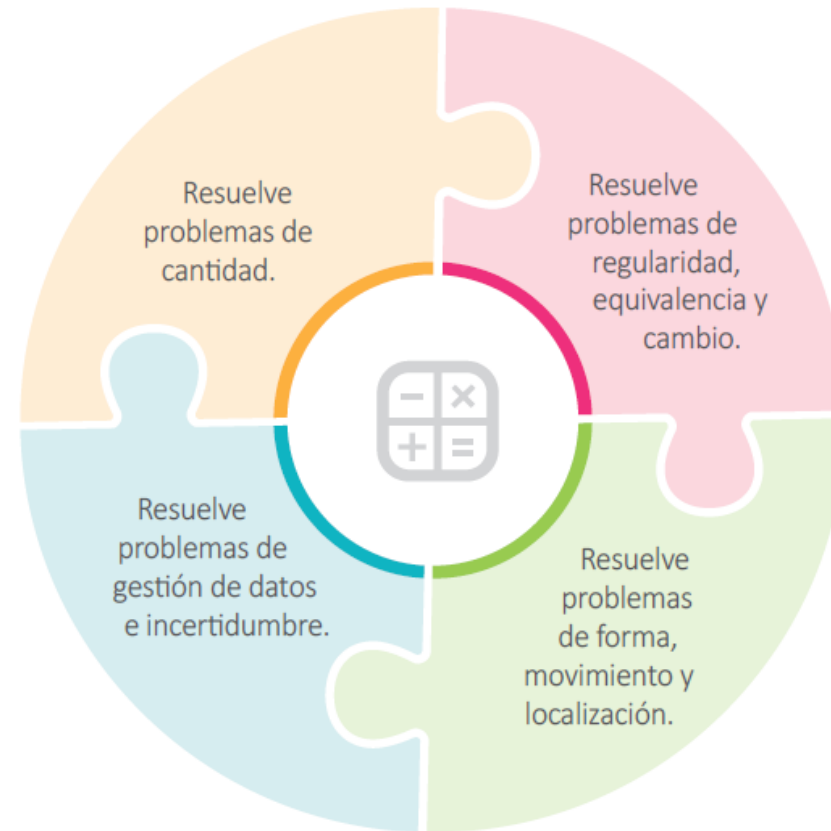

J. ÁREA DE MATEMÁTICA.

Competencia: “RESUELVE PROBLEMAS DE CANTIDAD”

Esta competencia implica la combinación de las siguientes capacidades:



- **Traduce cantidades a expresiones numéricas:** es transformar las relaciones entre los datos y condiciones de un problema a una expresión numérica (modelo) que reproduzca las relaciones entre estos; esta expresión se comporta como un sistema compuesto por números, operaciones y sus propiedades. Es plantear problemas a partir de una situación o una expresión numérica dada. También implica evaluar si el resultado obtenido o la expresión numérica formulada (modelo), cumplen las condiciones iniciales del problema.
- **Comunica su comprensión sobre los números y las operaciones:** es expresar la comprensión de los conceptos numéricos, las operaciones y propiedades, las unidades de medida, las relaciones que establece entre ellos; usando lenguaje numérico y diversas representaciones; así como leer sus representaciones e información con contenido numérico.
- **Usa estrategias y procedimientos de estimación y cálculo:** es seleccionar, adaptar, combinar o crear una variedad de estrategias, procedimientos como el cálculo mental y escrito, la estimación, la aproximación y medición, comparar cantidades; y emplear diversos recursos.
- **Argumenta afirmaciones sobre las relaciones numéricas y las operaciones:** es elaborar afirmaciones sobre las posibles relaciones entre números naturales, enteros, racionales, reales, sus operaciones y propiedades; basado en comparaciones y experiencias en las que induce propiedades a partir de casos particulares; así como explicarlas con analogías, justificarlas, validarlas o refutarlas con ejemplos y contraejemplos.

Competencia: “RESUELVE PROBLEMAS DE CANTIDAD”

CAPACIDADES:

- Traduce cantidades a expresiones numéricas.
- Comunica su comprensión sobre los números y las operaciones.
- Usa estrategias y procedimientos de estimación y cálculo.
- Argumenta afirmaciones sobre las relaciones numéricas y las operaciones.



GOBIERNO REGIONAL DEL CUSCO
DIRECCION REGIONAL DE EDUCACION CUSCO
UNIDAD DE GESTIÓN EDUCATIVA LOCAL URUBAMBA
INSTITUCIÓN EDUCATIVA N° 50598- WIÑAYNINCHIS CHICHUBAMBA



II CICLO	IV CICLO	V CICLO
<p>Resuelve problemas⁴² referidos a acciones de juntar, separar, agregar, quitar, igualar y comparar cantidades; y las traduce a expresiones de adición y sustracción, doble y mitad. Expresa su comprensión del valor de posición en números de dos cifras y los representa mediante equivalencias entre unidades y decenas. Así también, expresa mediante representaciones su comprensión del doble y mitad de una cantidad; usa lenguaje numérico. Emplea estrategias diversas y procedimientos de cálculo y comparación de cantidades; mide y compara el tiempo y la masa, usando unidades no convencionales. Explica por qué debe sumar o restar en una situación y su proceso de resolución.</p>	<p>Resuelve problemas referidos a una o más acciones de agregar, quitar, igualar, repetir o repartir una cantidad, combinar dos colecciones de objetos, así como partir una unidad en partes iguales; traduciéndolas a expresiones aditivas y multiplicativas con números naturales y expresiones aditivas con fracciones usuales⁴⁴. Expresa su comprensión del valor posicional en números de hasta cuatro cifras y los representa mediante equivalencias, así también la comprensión de las nociones de multiplicación, sus propiedades conmutativa y asociativa y las nociones de división, la noción de fracción como parte – todo y las equivalencias entre fracciones usuales; usando lenguaje numérico y diversas representaciones. Emplea estrategias, el cálculo mental o escrito para operar de forma exacta y aproximada con números naturales; así también emplea estrategias para sumar, restar y encontrar equivalencias entre fracciones. Mide o estima la masa y el tiempo, seleccionando y usando unidades no convencionales y convencionales. Justifica sus procesos de resolución y sus afirmaciones sobre operaciones inversas con números naturales.</p>	<p>Resuelve problemas referidos a una o más acciones de comparar, igualar, repetir o repartir cantidades, partir y repartir una cantidad en partes iguales; las traduce a expresiones aditivas, multiplicativas y la potenciación cuadrada y cúbica; así como a expresiones de adición, sustracción y multiplicación con fracciones y decimales (hasta el centésimo). Expresa su comprensión del sistema de numeración decimal con números naturales hasta seis cifras, de divisores y múltiplos, y del valor posicional de los números decimales hasta los centésimos; con lenguaje numérico y representaciones diversas. Representa de diversas formas su comprensión de la noción de fracción como operador y como cociente, así como las equivalencias entre decimales, fracciones o porcentajes usuales⁴⁵. Selecciona y emplea estrategias diversas, el cálculo mental o escrito para operar con números naturales, fracciones, decimales y porcentajes de manera exacta o aproximada; así como para hacer conversiones de unidades de medida de masa, tiempo y temperatura, y medir de manera exacta o aproximada usando la unidad pertinente. Justifica sus procesos de resolución así como sus afirmaciones sobre las relaciones entre las cuatro operaciones y sus propiedades, basándose en ejemplos y sus conocimientos matemáticos.</p>



GOBIERNO REGIONAL DEL CUSCO
DIRECCION REGIONAL DE EDUCACION CUSCO
UNIDAD DE GESTIÓN EDUCATIVA LOCAL URUBAMBA
INSTITUCIÓN EDUCATIVA N° 50598- WIÑAYNINCHIS CHICHUBAMBA



1° GRADO	2° GRADO	3° GRADO	4° GRADO	5° GRADO	6° GRADO
<p>Cuando el estudiante resuelve problemas de cantidad y se encuentra en proceso hacia el nivel esperado del ciclo III, realiza desempeños como los siguientes:</p>	<p>Cuando el estudiante resuelve problemas de cantidad y logra el nivel esperado del ciclo III, realiza desempeños como los siguientes:</p>	<p>Cuando el estudiante resuelve problemas de cantidad y se encuentra en proceso hacia el nivel esperado del ciclo IV, realiza desempeños como los siguientes:</p>	<p>Cuando el estudiante resuelve problemas de cantidad y logra el nivel esperado del ciclo IV, realiza desempeños como los siguientes:</p>	<p>Cuando el estudiante resuelve problemas de cantidad y se encuentra en proceso hacia el nivel esperado del ciclo V, realiza desempeños como los siguientes:</p>	<p>Cuando el estudiante resuelve problemas de cantidad y logra el nivel esperado del ciclo V, realiza desempeños como los siguientes:</p>
<p>Establece relaciones entre datos y acciones de agregar, quitar y juntar cantidades, y las transforma en expresiones numéricas (modelo) de adición o sustracción con números naturales hasta 20.</p>	<p>Establece relaciones entre datos y una o más acciones de agregar, quitar, avanzar, retroceder, juntar, separar, comparar e igualar cantidades, y las transforma en expresiones numéricas (modelo) de adición o sustracción con números naturales de hasta dos cifras.</p>	<p>Establece relaciones entre datos y una o más acciones de agregar, quitar, comparar, igualar, reiterar, agrupar, repartir cantidades y combinar colecciones diferentes de objetos, para transformarlas en expresiones numéricas (modelo) de adición, sustracción, multiplicación y división con números naturales de hasta tres cifras.</p>	<p>Establece relaciones entre datos y una o más acciones de agregar, quitar, comparar, igualar, reiterar, agrupar, repartir cantidades y combinar colecciones, para transformarlas en expresiones numéricas (modelo) de adición, sustracción, multiplicación y división con números naturales de hasta cuatro cifras.</p>	<p>• Establece relaciones entre datos y una o más acciones de agregar, quitar, comparar, igualar, reiterar, agrupar y repartir cantidades, para transformarlas en expresiones numéricas (modelo) de adición, sustracción, multiplicación y división con números naturales, y de adición y sustracción con decimales.</p>	<p>Establece relaciones entre datos y una o más acciones de comparar, igualar, reiterar y dividir cantidades, y las transforma en expresiones numéricas (modelo) de adición, sustracción, multiplicación y división de dos números naturales (obtiene como cociente un número decimal exacto), y en potencias cuadradas y cúbicas.</p>
			<p>Establece relaciones entre datos y acciones de partir una unidad o una colección de objetos en partes iguales y las transforma en expresiones numéricas (modelo) de fracciones usuales,</p>	<p>Establece relaciones entre datos y acciones de dividir la unidad o una cantidad en partes iguales, y las transforma en expresiones numéricas (modelo) de fracciones y de adición,</p>	<p>Establece relaciones entre datos y acciones de dividir una o más unidades en partes iguales y las transforma en expresiones numéricas (modelo) de fracciones y adición, sustracción y multiplicación con</p>



GOBIERNO REGIONAL DEL CUSCO
DIRECCION REGIONAL DE EDUCACION CUSCO
UNIDAD DE GESTIÓN EDUCATIVA LOCAL URUBAMBA
INSTITUCIÓN EDUCATIVA N° 50598- WIÑAYNINCHIS CHICHUBAMBA



1° GRADO	2° GRADO	3° GRADO	4° GRADO	5° GRADO	6° GRADO
			adición y sustracción de estas.	sustracción y multiplicación de estas.	expresiones fraccionarias y decimales (hasta el centésimo).
Expresa con diversas representaciones y lenguaje numérico (números, signos y expresiones verbales) su comprensión de la decena como grupo de diez unidades y de las operaciones de adición y sustracción con números hasta 20.	Expresa con diversas representaciones y lenguaje numérico (números, signos y expresiones verbales) su comprensión de la decena como nueva unidad en el sistema de numeración decimal y el valor posicional de una cifra en números de hasta dos cifras.	Expresa con diversas representaciones y lenguaje numérico (números, signos y expresiones verbales) su comprensión sobre la centena como nueva unidad en el sistema de numeración decimal, sus equivalencias con decenas y unidades, el valor posicional de una cifra en números de tres cifras y la comparación y el orden de números.	Expresa con diversas representaciones y lenguaje numérico (números, signos y expresiones verbales) su comprensión de: La unidad de millar como unidad del sistema de numeración decimal, sus equivalencias entre unidades menores, el valor posicional de un dígito en números de cuatro cifras y la comparación y el orden de números. La multiplicación y división con números naturales, así como las propiedades conmutativa y asociativa de la multiplicación. La fracción como parte-todo (cantidad discreta o continua), así como equivalencias y operaciones de adición y sustracción entre fracciones usuales	Expresa con diversas representaciones y lenguaje numérico (números, signos y expresiones verbales) su comprensión de: El valor posicional de un dígito en números de hasta seis cifras, al hacer equivalencias entre decenas de millar, unidades de millar, centenas, decenas y unidades; así como del valor posicional de decimales hasta el décimo, su comparación y orden. Los múltiplos de un número natural y la relación entre las cuatro operaciones y sus propiedades (conmutativa, asociativa y distributiva). La fracción como parte de una cantidad discreta o continua y como operador.	Expresa con diversas representaciones y lenguaje numérico (números, signos y expresiones verbales) su comprensión de: • El valor posicional de un dígito en números de hasta seis cifras y decimales hasta el centésimo, así como las unidades del sistema de numeración decimal. • Los múltiplos y divisores de un número natural; las características de los números primos y compuestos; así como las propiedades de las operaciones y su relación inversa. La fracción como operador y como cociente; las equivalencias entre decimales, fracciones o porcentajes usuales; las operaciones de adición, sustracción y



GOBIERNO REGIONAL DEL CUSCO
DIRECCION REGIONAL DE EDUCACION CUSCO
UNIDAD DE GESTIÓN EDUCATIVA LOCAL URUBAMBA
INSTITUCIÓN EDUCATIVA N° 50598- WIÑAYNINCHIS CHICHUBAMBA



1° GRADO	2° GRADO	3° GRADO	4° GRADO	5° GRADO	6° GRADO
			usando fracciones equivalentes.	Las operaciones de adición y sustracción con números decimales y fracciones.	multiplicación con fracciones y decimales.
Expresa con diversas representaciones y lenguaje numérico (números, signos y expresiones verbales) su comprensión del número como ordinal al ordenar objetos hasta el décimo lugar, del número como cardinal al determinar una cantidad de hasta 50 objetos y de la comparación y el orden entre dos cantidades.	Expresa con diversas representaciones y lenguaje numérico (números, signos y expresiones verbales) su comprensión del número como ordinal al ordenar objetos hasta el vigésimo lugar, de la comparación entre números y de las operaciones de adición y sustracción, el doble y la mitad, con números de hasta dos cifras.	Expresa con diversas representaciones y lenguaje numérico (números, signos y expresiones verbales) su comprensión de la multiplicación y división con números naturales hasta 100, y la propiedad conmutativa de la adición.			•
Emplea las siguientes estrategias y procedimientos: Estrategias heurísticas Estrategias de cálculo mental, como la suma de cifras iguales, el conteo y las descomposiciones del 10. Procedimientos de cálculo, como las	Emplea estrategias y procedimientos como los siguientes: Estrategias heurísticas. Estrategias de cálculo mental, como las descomposiciones aditivas o el uso de analogías (70 + 20; 70 + 9, completar a la decena más cercana, usar dobles, sumar en	Emplea estrategias y procedimientos como los siguientes: Estrategias heurísticas. Estrategias de cálculo mental, como descomposiciones aditivas y multiplicativas, duplicar o dividir por 2, multiplicación y división por 10, completar a la	Emplea estrategias y procedimientos como los siguientes: • Estrategias heurísticas. • Estrategias de cálculo mental o escrito, como las descomposiciones aditivas y multiplicativas, doblar y dividir por 2 de forma	Emplea estrategias y procedimientos como los siguientes: • Estrategias heurísticas. • Estrategias de cálculo: uso de la reversibilidad de las operaciones con números naturales, estimación de productos y	Emplea estrategias y procedimientos como los siguientes: Estrategias heurísticas. • Estrategias de cálculo, como el uso de la reversibilidad de las operaciones con números naturales, la amplificación y simplificación de



GOBIERNO REGIONAL DEL CUSCO
DIRECCION REGIONAL DE EDUCACION CUSCO
UNIDAD DE GESTIÓN EDUCATIVA LOCAL URUBAMBA
INSTITUCIÓN EDUCATIVA N° 50598- WIÑAYNINCHIS CHICHUBAMBA



1° GRADO	2° GRADO	3° GRADO	4° GRADO	5° GRADO	6° GRADO
sumas y restas sin canjes. Estrategias de comparación, como la correspondencia uno a uno.	vez de restar, uso de la conmutatividad). Procedimientos de cálculo, como sumas o restas con y sin canjes. Estrategias de comparación, que incluyen el uso del tablero cien y otros.	centena más cercana y aproximaciones. Procedimientos de cálculo escrito, como sumas o restas con canjes y uso de la asociatividad.	reiterada, completar al millar más cercano, uso de la propiedad distributiva, redondeo a múltiplos de 10 y amplificación y simplificación de fracciones.	cocientes, descomposición del dividendo, amplificación y simplificación de fracciones, redondeo de expresiones decimales y uso de la propiedad distributiva de la multiplicación respecto de la adición y división.	fracciones, el redondeo de decimales y el uso de la propiedad distributiva. <ul style="list-style-type: none"> Procedimientos y recursos para realizar operaciones con números naturales, expresiones fraccionarias y decimales exactos, y calcular porcentajes usuales.
Compara en forma vivencial y concreta la masa de los objetos usando otros objetos como referentes, y estima el tiempo usando unidades convencionales y referentes de actividades cotidianas (días de la semana, meses del año).	Compara en forma vivencial y concreta la masa de objetos usando unidades no convencionales, y mide el tiempo usando unidades convencionales (días, horarios semanales).	Mide y compara la masa de los objetos (kilogramo) y el tiempo (horas exactas) usando unidades convencionales y no convencionales.	Mide, estima y compara la masa (kilogramo, gramo) y el tiempo (año, hora, media hora y cuarto de hora) seleccionando unidades convencionales.	Mide, estima y compara la masa de los objetos (kilogramo) y el tiempo (décadas y siglos) usando unidades convencionales (expresadas con naturales, fracciones y decimales); y usa multiplicaciones o divisiones por múltiplos de 10, así como equivalencias, para hacer conversiones de unidades de masa y tiempo.	Mide, estima y compara la masa de los objetos, el tiempo (minutos) y la temperatura usando la unidad de medida que conviene según el problema; emplea recursos y estrategias de cálculo para hacer conversiones de unidades de masa, tiempo y temperatura, expresadas con números naturales y expresiones decimales.
Realiza afirmaciones sobre las diferentes	Realiza afirmaciones sobre la comparación	Realiza afirmaciones sobre la comparación	Realiza afirmaciones sobre la conformación	Realiza afirmaciones sobre las relaciones	Realiza afirmaciones sobre las relaciones



GOBIERNO REGIONAL DEL CUSCO
DIRECCIÓN REGIONAL DE EDUCACIÓN CUSCO
UNIDAD DE GESTIÓN EDUCATIVA LOCAL URUBAMBA
INSTITUCIÓN EDUCATIVA N° 50598- WIÑAYNINCHIS CHICHUBAMBA



1° GRADO	2° GRADO	3° GRADO	4° GRADO	5° GRADO	6° GRADO
formas de representar el número y las explica con ejemplos concretos.	de números naturales y de la decena, y las explica con material concreto.	de números naturales y la conformación de la centena, y las explica con material concreto.	de la unidad de millar y las explica con material concreto.	(orden y otras) entre números naturales, decimales y fracciones; así como sobre relaciones inversas entre operaciones, las cuales justifica con varios ejemplos y sus conocimientos matemáticos.	(orden y otras) entre decimales, fracciones o porcentajes usuales, y las justifica con varios ejemplos y sus conocimientos matemáticos.
Realiza afirmaciones sobre los resultados que podría obtener al sumar o restar y las explica con apoyo de material concreto. Asimismo, explica los pasos que siguió en la resolución de un problema.	Realiza afirmaciones sobre por qué debe sumar o restar en un problema y las explica; así también, explica su proceso de resolución y los resultados obtenidos.	Realiza afirmaciones sobre el uso de la propiedad conmutativa y las explica con ejemplos concretos. Asimismo, explica por qué la sustracción es la operación inversa de la adición, por qué debe multiplicar o dividir en un problema, así como la relación inversa entre ambas operaciones; explica también su proceso de resolución y los resultados obtenidos.	Realiza afirmaciones sobre las equivalencias entre fracciones y las explica con ejemplos concretos. Asimismo, explica la comparación entre fracciones, así como su proceso de resolución y los resultados obtenidos.	Justifica su proceso de resolución y los resultados obtenidos.	Justifica su proceso de resolución y los resultados obtenidos.



ÁREA DE MATEMÁTICA.

1. Competencia: “RESUELVE PROBLEMAS DE REGULARIDAD, EQUIVALENCIA Y CAMBIO”

Esta competencia implica la combinación de las siguientes capacidades:

- **Traduce datos y condiciones a expresiones algebraicas y gráficas:** significa transformar los datos, valores desconocidos, variables y relaciones de un problema a una expresión gráfica o algebraica (modelo) que generalice la interacción entre estos. Implica también evaluar el resultado o la expresión formulada con respecto a las condiciones de la situación; y formular preguntas o problemas a partir de una situación o una expresión.
- **Comunica su comprensión sobre las relaciones algebraicas:** significa expresar su comprensión de la noción, concepto o propiedades de los patrones, funciones, ecuaciones e inecuaciones estableciendo relaciones entre estas; usando lenguaje algebraico y diversas representaciones. Así como interpretar información que presente contenido algebraico.
- **Usa estrategias y procedimientos para encontrar equivalencias y reglas generales:** es seleccionar, adaptar, combinar o crear procedimientos, estrategias y algunas propiedades para simplificar o transformar ecuaciones, inecuaciones y expresiones simbólicas que le permitan resolver ecuaciones, determinar dominios y rangos, representar rectas, parábolas, y diversas funciones.
- **Argumenta afirmaciones sobre relaciones de cambio y equivalencia:** significa elaborar afirmaciones sobre variables, reglas algebraicas y propiedades algebraicas, razonando de manera inductiva para generalizar una regla y de manera deductiva probando y comprobando propiedades y nuevas relaciones.

Competencia: “RESUELVE PROBLEMAS DE REGULARIDAD, EQUIVALENCIA Y CAMBIO”

CAPACIDADES:

- Traduce datos y condiciones a expresiones algebraicas y gráficas.
- Comunica su comprensión sobre las relaciones algebraicas.
- Usa estrategias y procedimientos para encontrar equivalencias y reglas generales.
- Argumenta afirmaciones sobre relaciones de cambio y equivalencia.



GOBIERNO REGIONAL DEL CUSCO
DIRECCION REGIONAL DE EDUCACION CUSCO
UNIDAD DE GESTIÓN EDUCATIVA LOCAL URUBAMBA
INSTITUCIÓN EDUCATIVA N° 50598- WIÑAYNINCHIS CHICHUBAMBA



III CICLO	IV CICLO	V CICLO
<p>Resuelve problemas que presentan equivalencias o regularidades, traduciéndolas a igualdades que contienen operaciones de adición o de sustracción y a patrones de repetición de dos criterios perceptuales y patrones aditivos. Expresa su comprensión de las equivalencias y de cómo es un patrón, usando material concreto y diversas representaciones. Emplea estrategias, la descomposición de números, cálculos sencillos para encontrar equivalencias, o para continuar y crear patrones. Explica las relaciones que encuentra en los patrones y lo que debe hacer para mantener el “equilibrio” o la igualdad, con base en experiencias y ejemplos concretos.</p>	<p>Resuelve problemas que presentan dos equivalencias, regularidades o relación de cambio entre dos magnitudes y expresiones; traduciéndolas a igualdades que contienen operaciones aditivas o multiplicativas, a tablas de valores y a patrones de repetición que combinan criterios y patrones aditivos o multiplicativos. Expresa su comprensión de la regla de formación de un patrón y del signo igual para expresar equivalencias. Así también, describe la relación de cambio entre una magnitud y otra; usando lenguaje matemático y diversas representaciones. Emplea estrategias, la descomposición de números, el cálculo mental, para crear, continuar o completar patrones de repetición. Hace afirmaciones sobre patrones, la equivalencia entre expresiones y sus variaciones y las propiedades de la igualdad, las justifica con argumentos y ejemplos concretos.</p>	<p>Resuelve problemas de equivalencias, regularidades o relaciones de cambio entre dos magnitudes o entre expresiones; traduciéndolas a ecuaciones que combinan las cuatro operaciones, a expresiones de desigualdad o a relaciones de proporcionalidad directa, y patrones de repetición que combinan criterios geométricos y cuya regla de formación se asocia a la posición de sus elementos. Expresa su comprensión del término general de un patrón, las condiciones de desigualdad expresadas con los signos $>$ y $<$, así como de la relación proporcional como un cambio constante; usando lenguaje matemático y diversas representaciones. Emplea recursos, estrategias y propiedades de las igualdades para resolver ecuaciones o hallar valores que cumplen una condición de desigualdad o proporcionalidad; así como procedimientos para crear, continuar o completar patrones. Realiza afirmaciones a partir de sus experiencias concretas, sobre patrones y sus elementos no inmediatos; las justifica con ejemplos, procedimientos, y propiedades de la igualdad y desigualdad.</p>

1° GRADO	2° GRADO	3° GRADO	4° GRADO	5° GRADO	6° GRADO
<p>Cuando el estudiante resuelve problemas de regularidad, equivalencia y cambio y se encuentra en proceso hacia el nivel esperado del ciclo III, realiza desempeños como los siguientes:</p>	<p>Cuando el estudiante resuelve problemas de regularidad, equivalencia y cambio y logra el nivel esperado del ciclo III, realiza desempeños como los siguientes:</p>	<p>Cuando el estudiante resuelve problemas de regularidad, equivalencia y cambio y se encuentra en proceso hacia el nivel esperado del ciclo IV, realiza desempeños como los siguientes:</p>	<p>Cuando el estudiante resuelve problemas de regularidad, equivalencia y cambio y logra el nivel esperado del ciclo IV, realiza desempeños como los siguientes:</p>	<p>Cuando el estudiante resuelve problemas de regularidad, equivalencia y cambio y se encuentra en proceso hacia el nivel esperado del ciclo V, realiza desempeños como los siguientes:</p>	<p>Cuando el estudiante resuelve problemas de regularidad, equivalencia y cambio y logra el nivel esperado del ciclo V, realiza desempeños como los siguientes:</p>



GOBIERNO REGIONAL DEL CUSCO
DIRECCION REGIONAL DE EDUCACION CUSCO
UNIDAD DE GESTIÓN EDUCATIVA LOCAL URUBAMBA
INSTITUCIÓN EDUCATIVA N° 50598- WIÑAYNINCHIS CHICHUBAMBA



1° GRADO	2° GRADO	3° GRADO	4° GRADO	5° GRADO	6° GRADO
Establece relaciones de equivalencias entre dos grupos de hasta diez objetos y las transforma en igualdades que contienen adiciones. Ejemplo: En un platillo de una balanza hay 2 pelotas rojas y 5 pelotas azules (del mismo tamaño) y en el otro platillo hay 3 pelotas amarillas y 4 pelotas rojas. El estudiante representa con una igualdad lo que observa en la balanza ($2 + 5 = 3 + 4$).	Establece relaciones de equivalencias entre dos grupos de hasta veinte objetos y las transforma en igualdades que contienen adiciones o sustracciones.	Establece relaciones de equivalencias entre dos grupos de hasta veinte objetos y las transforma en igualdades que contienen adiciones, sustracciones o multiplicaciones.	Establece relaciones entre datos de hasta dos equivalencias y las transforma en igualdades que contienen adiciones o sustracciones, o multiplicaciones o divisiones.		
Establece relaciones entre los datos que se repiten (objetos, colores, diseños, sonidos o movimientos) o entre cantidades que aumentan regularmente, y los transforma en patrones	Establece relaciones entre los datos que se repiten (objetos, colores, diseños, sonidos o movimientos) o entre cantidades que aumentan o disminuyen regularmente, y los	Establece relaciones entre los datos que se repiten (objetos, colores, diseños, sonidos o movimientos) o entre cantidades que aumentan o disminuyen regularmente, y los	• Establece relaciones entre los datos de una regularidad y los transforma en patrones de repetición (que combinan criterios perceptuales y un criterio geométrico de simetría) o patrones	Establece relaciones entre datos y valores desconocidos de una equivalencia y relaciones de variación entre los datos de dos magnitudes, y las transforma en ecuaciones simples	Establece relaciones entre datos y valores desconocidos de una equivalencia, de no equivalencia ("desequilibrio") y de variación entre los datos de dos magnitudes, y las



GOBIERNO REGIONAL DEL CUSCO
DIRECCION REGIONAL DE EDUCACION CUSCO
UNIDAD DE GESTIÓN EDUCATIVA LOCAL URUBAMBA
INSTITUCIÓN EDUCATIVA N° 50598- WIÑAYNINCHIS CHICHUBAMBA



1° GRADO	2° GRADO	3° GRADO	4° GRADO	5° GRADO	6° GRADO
de repetición o en patrones aditivos.	transforma en patrones de repetición o patrones aditivos.	transforma en patrones de repetición (con criterios perceptuales o de cambio de posición) o patrones aditivos (con números de hasta 3 cifras).	aditivos o multiplicativos (con números de hasta 4 cifras).	(por ejemplo: $x + a = b$) con números naturales, o en tablas de proporcionalidad.	transforma en ecuaciones que contienen las cuatro operaciones, desigualdades con números naturales o decimales, o en proporcionalidad directa.
	Expresa, con lenguaje cotidiano y representaciones concretas o dibujos, su comprensión de la equivalencia como equilibrio o igualdad entre dos colecciones o cantidades.				
				Establece relaciones entre los datos de una regularidad y los transforma en un patrón de repetición (que combine un criterio geométrico de simetría o traslación y un criterio perceptual) o en un patrón aditivo de segundo orden (por ejemplo: 13 - 15 - 18 - 22 - 27 - ...).	Establece relaciones entre los datos de una regularidad y los transforma en patrones de repetición (con criterios geométricos de traslación y giros), patrones (con y sin configuraciones puntuales) cuya regla se asocia a la posición de sus elementos y patrones aditivos o multiplicativos.
Describe, usando lenguaje cotidiano y representaciones	Describe, usando lenguaje cotidiano y representaciones	Describe, con algunas expresiones del lenguaje algebraico	Expresa, usando lenguaje algebraico (ícono y operaciones) y	Expresa, con lenguaje algebraico y diversas representaciones, su	Expresa, con lenguaje algebraico y diversas representaciones, su



GOBIERNO REGIONAL DEL CUSCO
DIRECCION REGIONAL DE EDUCACION CUSCO
UNIDAD DE GESTIÓN EDUCATIVA LOCAL URUBAMBA
INSTITUCIÓN EDUCATIVA N° 50598- WIÑAYNINCHIS CHICHUBAMBA



1° GRADO	2° GRADO	3° GRADO	4° GRADO	5° GRADO	6° GRADO
concretas y dibujos, su comprensión de la equivalencia como equilibrio o igual valor entre dos colecciones o cantidades; asimismo, cómo se forma el patrón de repetición (de un criterio perceptual) y el patrón aditivo creciente hasta el 20 (de 1 en 1 y 2 en 2).	concretas y dibujos, el patrón de repetición (con dos criterios perceptuales), y cómo aumentan o disminuyen los números en un patrón aditivo con números de hasta 2 cifras.	(igualdad, patrón, etc.) y representaciones, su comprensión de la igualdad como equivalencia entre dos colecciones o cantidades, así como que un patrón puede representarse de diferentes formas.	diversas representaciones, su comprensión de la regla de formación de un patrón, de la igualdad (con un término desconocido) y del signo igual, distinguiéndolo de su uso en el resultado de una operación.	comprensión de la regla de formación de un patrón de segundo orden, así como de los símbolos o letras en la ecuación y de la proporcionalidad como un cambio constante.	comprensión del término general de un patrón (por ejemplo: 2, 5, 8, 11, 14...--> término general = triple de un número, menos 1), condiciones de desigualdad expresadas con los signos > y <, así como de la relación proporcional como un cambio constante.
		Describe el cambio de una magnitud con respecto al paso del tiempo, apoyándose en tablas o dibujos. Ejemplo: El estudiante representa el mismo patrón de diferentes maneras: triángulo, rectángulo, triángulo como ABA, ABA, ABA.	Describe la relación de cambio de una magnitud con respecto de otra, apoyándose en tablas o dibujos.		
Emplea estrategias heurísticas y estrategias de cálculo (como el conteo, el ensayo-error y la descomposición aditiva) para encontrar equivalencias o crear, continuar y completar patrones.	Emplea estrategias heurísticas y estrategias de cálculo (el conteo o la descomposición aditiva) para encontrar equivalencias, mantener la igualdad ("equilibrio") o crear, continuar y completar patrones. Ejemplo: El	Emplea estrategias heurísticas y estrategias de cálculo (la descomposición aditiva y multiplicativa, agregar o quitar en ambos lados de la igualdad, relaciones inversas entre operaciones y otras), para encontrar	Emplea estrategias heurísticas o estrategias de cálculo (duplicar o repartir en cada lado de la igualdad, relación inversa entre operaciones), para encontrar equivalencias, completar, crear o	Emplea estrategias heurísticas, estrategias de cálculo y propiedades de la igualdad (uniformidad y cancelativa) para encontrar el valor de la incógnita en una ecuación, para hallar la regla de formación de un patrón o para	Emplea estrategias heurísticas y estrategias de cálculo para determinar la regla o el término general de un patrón, y propiedades de la igualdad (uniformidad y cancelativa) para resolver ecuaciones o hallar valores que



GOBIERNO REGIONAL DEL CUSCO
DIRECCION REGIONAL DE EDUCACION CUSCO
UNIDAD DE GESTIÓN EDUCATIVA LOCAL URUBAMBA
INSTITUCIÓN EDUCATIVA N° 50598- WIÑAYNINCHIS CHICHUBAMBA



1° GRADO	2° GRADO	3° GRADO	4° GRADO	5° GRADO	6° GRADO
	estudiante podría decir: "Si tú tienes tres frutas y yo cinco, ¿qué podemos hacer para que cada uno tenga el mismo número de frutas?".	equivalencias, mantener la igualdad ("equilibrio"), encontrar relaciones de cambio entre dos magnitudes o continuar, completar y crear patrones.	continuar patrones, o para encontrar relaciones de cambio entre dos magnitudes.	encontrar valores de magnitudes proporcionales.	cumplen una condición de desigualdad o de proporcionalidad.
Explica cómo continúa el patrón y lo que debe hacer para encontrar una equivalencia, así como su proceso de resolución. Ejemplo: En una balanza de platillos, se colocan 5 cubos en el lado izquierdo y 8 cubos en el lado derecho. ¿Cuántos cubos hay que poner del lado izquierdo para lograr el equilibrio de ambos lados?	Explica lo que debe hacer para mantener el "equilibrio" o la igualdad, y cómo continúa el patrón y las semejanzas que encuentra en dos versiones del mismo patrón, con base en ejemplos concretos. Así también, explica su proceso de resolución. Ejemplo: El estudiante podría decir: "El collar lleva dos hojas, tres frutos secos, una concha, una y otra vez; y los bloques van dos rojos, tres azules y uno blanco, una y otra vez; ambos se forman así: dos, luego tres, luego uno".	Hace afirmaciones y explica lo que sucede al modificar las cantidades que intervienen en una relación de igualdad y cómo equiparar dos cantidades, así como lo que debe considerar para continuar o completar el patrón y las semejanzas que encuentra en dos versiones del mismo patrón, mediante ejemplos concretos. Así también, explica su proceso de resolución. Ejemplo: El estudiante podría decir: "Si quito 2 kilos en este platillo de la balanza, se perderá el equilibrio".	Hace afirmaciones sobre la equivalencia entre expresiones; para ello, usa nocionalmente las propiedades de la igualdad: uniformidad y cancelativa.	Elabora afirmaciones sobre los elementos no inmediatos que continúan un patrón y las justifica con ejemplos y cálculos sencillos. Asimismo, justifica sus procesos de resolución mediante el uso de propiedades de la igualdad y cálculos.	Elabora afirmaciones sobre los términos no inmediatos en un patrón y sobre lo que ocurre cuando modifica cantidades que intervienen en los miembros de una desigualdad, y las justifica con ejemplos, cálculos, propiedades de la igualdad o a través de sus conocimientos. Así también, justifica su proceso de resolución.
			Hace afirmaciones sobre las regularidades, las relaciones de cambio entre magnitudes, así		



GOBIERNO REGIONAL DEL CUSCO
DIRECCION REGIONAL DE EDUCACION CUSCO
UNIDAD DE GESTIÓN EDUCATIVA LOCAL URUBAMBA
INSTITUCIÓN EDUCATIVA N° 50598- WIÑAYNINCHIS CHICHUBAMBA



1° GRADO	2° GRADO	3° GRADO	4° GRADO	5° GRADO	6° GRADO
			como los números o elementos que siguen en un patrón, y las justifica con sus experiencias concretas. Así también, justifica sus procesos de resolución.		



ÁREA DE MATEMÁTICA.

2. Competencia: “RESUELVE PROBLEMAS DE FORMA, MOVIMIENTO Y LOCALIZACIÓN”

Esta competencia implica la combinación de las siguientes capacidades:

- **Modela objetos con formas geométricas y sus transformaciones:** es construir un modelo que reproduzca las características de los objetos, su localización y movimiento, mediante formas geométricas, sus elementos y propiedades; la ubicación y transformaciones en el plano. Es también evaluar si el modelo cumple con las condiciones dadas en el problema.
- **Comunica su comprensión sobre las formas y relaciones geométricas:** es comunicar su comprensión de las propiedades de las formas geométricas, sus transformaciones y la ubicación en un sistema de referencia; es también establecer relaciones entre estas formas, usando lenguaje geométrico y representaciones gráficas o simbólicas.
- **Usa estrategias y procedimientos para orientarse en el espacio:** es seleccionar, adaptar, combinar o crear una variedad de estrategias, procedimientos y recursos para construir formas geométricas, trazar rutas, medir o estimar distancias y superficies, y transformar las formas bidimensionales y tridimensionales.
- **Argumenta afirmaciones sobre relaciones geométricas:** es elaborar afirmaciones sobre las posibles relaciones entre los elementos y las propiedades de las formas geométricas a partir de su exploración o visualización. Asimismo, justificarlas, validarlas o refutarlas, basado en su experiencia, ejemplos o contraejemplos, y conocimientos sobre propiedades geométricas; usando el razonamiento inductivo o deductivo.

CAPACIDADES:

- Modela objetos con formas geométricas y sus transformaciones.
- Comunica su comprensión sobre las formas y relaciones geométricas.
- Usa estrategias y procedimientos para orientarse en el espacio.
- Argumenta afirmaciones sobre relaciones geométricas.



GOBIERNO REGIONAL DEL CUSCO
DIRECCION REGIONAL DE EDUCACION CUSCO
UNIDAD DE GESTIÓN EDUCATIVA LOCAL URUBAMBA
INSTITUCIÓN EDUCATIVA N° 50598- WIÑAYNINCHIS CHICHUBAMBA



III CICLO	IV CICLO	V CICLO
<p>Resuelve problemas en los que modela las características y datos de ubicación de los objetos del entorno a formas bidimensionales y tridimensionales, sus elementos, posición y desplazamientos. Describe estas formas mediante sus elementos: número de lados, esquinas, lados curvos y rectos; número de puntas caras, formas de sus caras, usando representaciones concretas y dibujos. Así también traza y describe desplazamientos y posiciones, en cuadrículados y puntos de referencia usando algunos términos del lenguaje geométrico. Emplea estrategias y procedimientos basados en la manipulación, para construir objetos y medir su longitud (ancho y largo) usando unidades no convencionales. Explica semejanzas y diferencias entre formas geométricas, así como su proceso de resolución.</p>	<p>Resuelve problemas en los que modela características y datos de ubicación de los objetos a formas bidimensionales y tridimensionales, sus elementos, propiedades, su movimiento y ubicación en el plano cartesiano. Describe con lenguaje geométrico, estas formas reconociendo ángulos rectos, número de lados y vértices del polígono, así como líneas paralelas y perpendiculares, identifica formas simétricas y realiza traslaciones, en cuadrículas. Así también elabora croquis, donde traza y describe desplazamientos y posiciones, usando puntos de referencia. Emplea estrategias y procedimientos para trasladar y construir formas a través de la composición y descomposición, y para medir la longitud, superficie y capacidad de los objetos, usando unidades convencionales y no convencionales, recursos e instrumentos de medición. Elabora afirmaciones sobre las figuras compuestas; así como relaciones entre una forma tridimensional y su desarrollo en el plano; las explica con ejemplos concretos y gráficos.</p>	<p>Resuelve problemas en los que modela las características y la ubicación de objetos del entorno a formas bidimensionales y tridimensionales, sus propiedades, su ampliación, reducción o rotación. Describe y clasifica prismas rectos, cuadriláteros, triángulos, círculos, por sus elementos: vértices, lados, caras, ángulos, y por sus propiedades; usando lenguaje geométrico. Realiza giros en cuartos y medias vueltas, traslaciones, ampliación y reducción de formas bidimensionales, en el plano cartesiano. Describe recorridos y ubicaciones en planos. Emplea procedimientos e instrumentos para ampliar, reducir, girar y construir formas; así como para estimar o medir la longitud, superficie y capacidad de los objetos, seleccionando la unidad de medida convencional apropiada y realizando conversiones. Explica sus afirmaciones sobre relaciones entre elementos de las formas geométricas y sus atributos medibles, con ejemplos concretos y propiedades.</p>

1° GRADO	2° GRADO	3° GRADO	4° GRADO	5° GRADO	6° GRADO
<p>Cuando el estudiante resuelve problemas de forma, movimiento y localización y se encuentra en proceso hacia el nivel esperado del ciclo III, realiza desempeños como los siguientes:</p>	<p>Cuando el estudiante resuelve problemas de forma, movimiento y localización y logra el nivel esperado del ciclo III, realiza desempeños como los siguientes:</p>	<p>Cuando el estudiante resuelve problemas de forma, movimiento y localización y se encuentra en proceso hacia el nivel esperado del ciclo IV, realiza desempeños como los siguientes:</p>	<p>Cuando el estudiante resuelve problemas de forma, movimiento y localización y logra el nivel esperado del ciclo IV, realiza desempeños como los siguientes:</p>	<p>Cuando el estudiante resuelve problemas de forma, movimiento y localización y se encuentra en proceso hacia el nivel esperado del ciclo V, realiza desempeños como los siguientes:</p>	<p>Cuando el estudiante resuelve problemas de forma, movimiento y localización y logra el nivel esperado del ciclo V, realiza desempeños como los siguientes:</p>



GOBIERNO REGIONAL DEL CUSCO
DIRECCION REGIONAL DE EDUCACION CUSCO
UNIDAD DE GESTIÓN EDUCATIVA LOCAL URUBAMBA
INSTITUCIÓN EDUCATIVA N° 50598- WIÑAYNINCHIS CHICHUBAMBA



1° GRADO	2° GRADO	3° GRADO	4° GRADO	5° GRADO	6° GRADO
<p>• Establece relaciones entre las características de los objetos del entorno y las asocia y representa con formas geométricas tridimensionales y bidimensionales que conoce, así como con la medida cualitativa de su longitud.</p>	<p>Establece relaciones entre las características de los objetos del entorno, las asocia y representa con formas geométricas tridimensionales (cuerpos que ruedan y no ruedan) y bidimensionales (cuadrado, rectángulo, círculo, triángulo), así como con las medidas de su longitud (largo y ancho).</p>	<p>• Establece relaciones entre las características de los objetos del entorno, las asocia y representa con formas geométricas bidimensionales (figuras regulares o irregulares), sus elementos y con sus medidas de longitud y superficie; y con formas tridimensionales (cuerpos redondos y compuestos), sus elementos y su capacidad.</p>	<p>Establece relaciones entre las características de los objetos reales o imaginarios, los asocia y representa con formas bidimensionales (polígonos) y sus elementos, así como con su perímetro, medidas de longitud y superficie; y con formas tridimensionales (cubos y prismas de base cuadrangular), sus elementos y su capacidad.</p>	<p>• Establece relaciones entre las características de los objetos reales o imaginarios, los asocia y representa con formas bidimensionales (cuadriláteros) y sus elementos, así como con su perímetro y medidas de la superficie; y con formas tridimensionales (prismas rectos), sus elementos y su capacidad.</p>	<p>Establece relaciones entre las características de los objetos reales o imaginarios, los asocia y representa con formas bidimensionales (triángulos, cuadriláteros y círculos), sus elementos, perímetros y superficies ; y con formas tridimensionales (prismas rectos y cilindros), sus elementos y el volumen de los prismas rectos con base rectangular.</p>
<p>Establece relaciones entre los datos de ubicación y recorrido de objetos y personas del entorno, y los expresa con material concreto o bosquejos y desplazamientos, teniendo en cuenta su cuerpo como punto de referencia u objetos en las cuadrículas.</p>	<p>Establece relaciones entre los datos de ubicación y recorrido de objetos y personas del entorno, y los expresa con material concreto y bosquejos o gráficos, posiciones y desplazamientos, teniendo en cuenta puntos de referencia en las cuadrículas.</p>	<p>Establece relaciones entre los datos de ubicación y recorrido de los objetos y personas del entorno, y los expresa en un gráfico, teniendo a los objetos fijos como puntos de referencia; asimismo, considera el eje de simetría de un objeto o una figura.</p>	<p>Establece relaciones entre los datos de ubicación y recorrido de los objetos, personas y lugares cercanos, así como la traslación de los objetos o figuras, y los expresa en gráficos o croquis teniendo a los objetos y lugares fijos como puntos de referencia.</p>	<p>Establece relaciones entre los datos de ubicación y recorrido de los objetos, personas y lugares cercanos, y las expresa en un croquis teniendo en cuenta referencias como, por ejemplo, calles o avenidas.</p>	<p>Establece relaciones entre los datos de ubicación y recorrido de los objetos, personas o lugares, y las expresa en un croquis o plano sencillo teniendo en cuenta referencias como, por ejemplo, calles o avenidas.</p>



GOBIERNO REGIONAL DEL CUSCO
DIRECCION REGIONAL DE EDUCACION CUSCO
UNIDAD DE GESTIÓN EDUCATIVA LOCAL URUBAMBA
INSTITUCIÓN EDUCATIVA N° 50598- WIÑAYNINCHIS CHICHUBAMBA



1° GRADO	2° GRADO	3° GRADO	4° GRADO	5° GRADO	6° GRADO
Expresa con material concreto y dibujos su comprensión sobre algunos elementos de las formas tridimensionales (caras y vértices) y bidimensionales (lados, líneas rectas y curvas). Asimismo, describe si los objetos ruedan, se sostienen, no se sostienen o tienen puntas o esquinas usando lenguaje cotidiano y algunos términos geométricos.	Expresa con material concreto y dibujos su comprensión sobre algún elemento de las formas tridimensionales (número de puntas, número de caras, formas de sus caras) y bidimensionales (número de lados, vértices, lados curvos y rectos). Asimismo, describe si los objetos ruedan, se sostienen, no se sostienen o tienen puntas o esquinas usando lenguaje cotidiano y algunos términos geométricos.	Expresa con dibujos su comprensión sobre los elementos de las formas tridimensionales y bidimensionales (número de lados, vértices, eje de simetría).	Expresa con dibujos su comprensión sobre los elementos de cubos y prismas de base cuadrangular: caras, vértices, aristas; también, su comprensión sobre los elementos de los polígonos: ángulos rectos, número de lados y vértices; así como su comprensión sobre líneas perpendiculares y paralelas usando lenguaje geométrico.		
				Establece relaciones entre los cambios de tamaño de los objetos con las ampliaciones, reducciones y reflexiones de una figura plana.	Establece relaciones entre los cambios de tamaño y ubicación de los objetos con las ampliaciones, reducciones y giros en el plano cartesiano. Ejemplo: El estudiante establece las coordenadas en las que se encuentra un lugar determinado.



GOBIERNO REGIONAL DEL CUSCO
DIRECCION REGIONAL DE EDUCACION CUSCO
UNIDAD DE GESTIÓN EDUCATIVA LOCAL URUBAMBA
INSTITUCIÓN EDUCATIVA N° 50598- WIÑAYNINCHIS CHICHUBAMBA



1° GRADO	2° GRADO	3° GRADO	4° GRADO	5° GRADO	6° GRADO
Expresa con material concreto su comprensión sobre la longitud como una de las propiedades que se puede medir en algunos objetos; asimismo, su comprensión sobre la medida de la longitud de objetos de manera cualitativa con representaciones concretas, y establece “es más largo que” o “es más corto que”.	Expresa con material concreto su comprensión sobre la medida de la longitud al determinar cuántas veces es más largo un objeto con relación a otro. Expresa también que el objeto mantiene su longitud a pesar de sufrir transformaciones como romper, enrollar o flexionar (conservación de la longitud). Ejemplo: El estudiante, luego de enrollar y desenrollar sorbetes de diferentes tamaños, los ordena por su longitud, desde el más largo hasta el más corto, y viceversa.	Expresa con material concreto su comprensión sobre las medidas de longitudes de un mismo objeto con diferentes unidades. Asimismo, su comprensión de la medida de la superficie de objetos planos de manera cualitativa con representaciones concretas, estableciendo “es más extenso que”, “es menos extenso que” (superficie asociada a la noción de extensión) y su conservación.	Expresa con material concreto o gráficos su comprensión sobre el perímetro y la medida de capacidad de los recipientes para determinar cuántas veces se puede llenar uno con el otro. Asimismo, su comprensión sobre la medida de la superficie de objetos planos, de manera cualitativa y con representaciones concretas estableciendo “es más extenso que”, “es menos extenso que” (superficie asociada a la noción de extensión) y su conservación.	Expresa con dibujos su comprensión sobre los elementos de prismas rectos y cuadriláteros (ángulos, vértices, bases), y propiedades (lados paralelos y perpendiculares) usando lenguaje geométrico.	Expresa con dibujos su comprensión sobre los elementos y propiedades del prisma, triángulo, cuadrilátero y círculo usando lenguaje geométrico.
		Expresa su comprensión sobre la capacidad como una de las propiedades que se puede medir en algunos recipientes, establece “contiene más que”, “contiene menos que” e identifica que la cantidad contenida en un recipiente permanece invariante a pesar de		Expresa con gráficos su comprensión sobre el perímetro y la medida de longitud; además, sobre la medida de capacidad de los recipientes y la medida de la superficie de objetos planos como la porción de plano ocupado y recubrimiento de	Expresa con gráficos su comprensión sobre el perímetro, el volumen de un cuerpo sólido y el área como propiedades medibles de los objetos.



GOBIERNO REGIONAL DEL CUSCO
DIRECCION REGIONAL DE EDUCACION CUSCO
UNIDAD DE GESTIÓN EDUCATIVA LOCAL URUBAMBA
INSTITUCIÓN EDUCATIVA N° 50598- WIÑAYNINCHIS CHICHUBAMBA



1° GRADO	2° GRADO	3° GRADO	4° GRADO	5° GRADO	6° GRADO
		que se distribuya en otros de distinta forma y tamaño (conservación de la capacidad).		espacio, y su conservación.	
Expresa con material concreto y bosquejos los desplazamientos y posiciones de objetos o personas tomando como punto de referencia su propia posición; hace uso de expresiones como "arriba", "abajo", "detrás de", "encima de", "debajo de", "al lado", "dentro", "fuera", "en el borde".	Expresa con material concreto, bosquejos o gráficos los desplazamientos y posiciones de objetos o personas con relación a un punto de referencia; hace uso de expresiones como "sube", "entra", "hacia adelante", "hacia arriba", "a la derecha", "por el borde", "enfrente de", etc., apoyándose con códigos de flechas.	Expresa con gráficos los desplazamientos y posiciones de objetos o personas con relación a objetos fijos como puntos de referencia; hace uso de algunas expresiones del lenguaje geométrico.	Expresa con gráficos o croquis los desplazamientos y posiciones de objetos, personas y lugares cercanos, así como sus traslaciones con relación a objetos fijos como puntos de referencia. Ejemplo: El estudiante podría dar instrucciones a partir de objetos del entorno para ubicar otros, o a partir de lugares del entorno para ubicarse o ubicar a otros.	Expresa con un croquis los desplazamientos y posiciones de objetos o personas con relación a un sistema de referencia como, por ejemplo, calles o avenidas. Asimismo, describe los cambios de tamaño de los objetos mediante las ampliaciones, reducciones y reflexiones de una figura plana en el plano cartesiano.	Expresa con un croquis o plano sencillo los desplazamientos y posiciones de objetos o personas con relación a los puntos cardinales (sistema de referencia). Asimismo, describe los cambios de tamaño y ubicación de los objetos mediante ampliaciones, reducciones y giros en el plano cartesiano. Ejemplo: El estudiante nombra posiciones teniendo en cuenta sistemas de coordenadas presentes en los mapas.
Emplea estrategias heurísticas, recursos y procedimientos de comparación para medir directamente la longitud de dos objetos con unidades no convencionales	Emplea estrategias, recursos y procedimientos basados en la manipulación y visualización, para construir objetos y medir su longitud	Emplea estrategias heurísticas y procedimientos como la composición y descomposición, el doblado, el recorte, la visualización y diversos recursos para construir	Emplea estrategias, recursos y procedimientos como la composición y descomposición, la visualización, así como el uso de las cuadrículas, para	Emplea estrategias de cálculo, la visualización y los procedimientos de composición y descomposición para construir formas, ángulos, realizar ampliaciones,	Emplea estrategias heurísticas, estrategias de cálculo, la visualización y los procedimientos de composición y descomposición para construir formas desde



GOBIERNO REGIONAL DEL CUSCO
DIRECCION REGIONAL DE EDUCACION CUSCO
UNIDAD DE GESTIÓN EDUCATIVA LOCAL URUBAMBA
INSTITUCIÓN EDUCATIVA N° 50598- WIÑAYNINCHIS CHICHUBAMBA



1° GRADO	2° GRADO	3° GRADO	4° GRADO	5° GRADO	6° GRADO
(dedos, manos, pies, pasos, brazos, y objetos como clips, lápices, palillos, etc.) y la visualización para construir objetos con material concreto.	usando unidades no convencionales (manos, pasos, pies, etc.).	formas y figuras simétricas (a partir de instrucciones escritas u orales). Asimismo, usa diversas estrategias para medir de manera exacta o aproximada (estimar) la longitud (centímetro, metro) y el contorno de una figura, y comparar la capacidad y superficie de los objetos empleando la unidad de medida, no convencional o convencional, según convenga, así como algunos instrumentos de medición.	construir formas simétricas, ubicar objetos y trasladar figuras, usando recursos. Así también, usa diversas estrategias para medir, de manera exacta o aproximada (estimar), la medida de los ángulos respecto al ángulo recto, la longitud, el perímetro (metro y centímetro), la superficie (unidades patrón) y la capacidad (en litro y con fracciones) de los objetos, y hace conversiones de unidades de longitud. Emplea la unidad de medida, convencional o no convencional, según convenga, así como algunos instrumentos de medición (cinta métrica, regla, envases o recipientes).	reducciones y reflexiones de las figuras, así como para hacer trazos en el plano cartesiano. Para ello, usa diversos recursos e instrumentos de dibujo. También, usa diversas estrategias para medir, de manera exacta o aproximada (estimar), la medida de ángulos, la longitud (perímetro, kilómetro, metro), la superficie (unidades patrón), la capacidad (en litros y en decimales) de los objetos; además, realiza conversiones de unidades de longitud mediante cálculos numéricos y usa la propiedad transitiva para ordenar objetos según su longitud. Emplea la unidad no convencional o convencional, según convenga, así como algunos instrumentos de medi-----	perspectivas, desarrollo de sólidos, realizar giros en el plano, así como para trazar recorridos. Usa diversas estrategias para construir ángulos, medir la longitud (cm) y la superficie (m ² , cm ²), y comparar el área de dos superficies o la capacidad de los objetos, de manera exacta o aproximada. Realiza cálculos numéricos para hacer conversiones de medidas (unidades de longitud). Emplea la unidad de medida no convencional o convencional, según convenga, así como instrumentos de dibujo (compás, transportador) y de medición, y diversos recursos.



GOBIERNO REGIONAL DEL CUSCO
DIRECCION REGIONAL DE EDUCACION CUSCO
UNIDAD DE GESTIÓN EDUCATIVA LOCAL URUBAMBA
INSTITUCIÓN EDUCATIVA N° 50598- WIÑAYNINCHIS CHICHUBAMBA



1° GRADO	2° GRADO	3° GRADO	4° GRADO	5° GRADO	6° GRADO
				----- -----ción.	
<ul style="list-style-type: none">Hace afirmaciones sobre algunas propiedades físicas o semejanzas de los objetos y las prueba con ejemplos concretos. Así también, explica el proceso seguido. Ejemplo: El estudiante podría decir: "Algunos objetos con puntas no ruedan", "Estos dos objetos tienen la misma forma (pelota y canica)", etc.	<ul style="list-style-type: none">Hace afirmaciones sobre las semejanzas y diferencias entre las formas geométricas, y las explica con ejemplos concretos y con base en sus conocimientos matemáticos. Asimismo, explica el proceso seguido. Ejemplo: El estudiante afirma que todas las figuras que tienen tres lados son triángulos o que una forma geométrica sigue siendo la misma aunque cambie de posición.	<p>Hace afirmaciones sobre algunas relaciones entre elementos de las formas, su composición o descomposición, y las explica con ejemplos concretos o dibujos. Asimismo, explica el proceso seguido. Ejemplo: El estudiante podría decir: "Todos los cuadrados se pueden formar con dos triángulos iguales".</p>	<p>Hace afirmaciones sobre algunas relaciones entre elementos de las formas y su desarrollo en el plano, y explica sus semejanzas y diferencias mediante ejemplos concretos o dibujos con base en su exploración o visualización. Así también, explica el proceso seguido. Ejemplo: El estudiante podría decir: "Un cubo se puede construir con una plantilla que contenga 6 cuadrados del mismo tamaño".</p>	<p>Plantea afirmaciones sobre las relaciones entre los objetos, entre los objetos y las formas geométricas, y entre las formas geométricas, así como su desarrollo en el plano, y las explica con argumentos basados en ejemplos concretos, gráficos y en sus conocimientos matemáticos con base en su exploración o visualización. Así también, explica el proceso seguido.</p>	<p>Plantea afirmaciones sobre las relaciones entre los objetos, entre los objetos y las formas geométricas, y entre las formas geométricas, así como su desarrollo en el plano cartesiano, entre el perímetro y la superficie de una forma geométrica, y las explica con argumentos basados en ejemplos concretos, gráficos, propiedades y en sus conocimientos matemáticos con base en su exploración o visualización, usando el razonamiento inductivo. Así también, explica el proceso seguido. Ejemplo: "Dos rectángulos pueden tener diferente área pero el mismo perímetro", "El área de un triángulo la puedo obtener dividiendo por</p>



1° GRADO	2° GRADO	3° GRADO	4° GRADO	5° GRADO	6° GRADO
					la mitad el área de un paralelogramo”.

ÁREA DE MATEMÁTICA.

3. Competencia: “RESUELVE PROBLEMAS DE GESTIÓN DE DATOS E INCERTIDUMBRE”

Esta competencia implica la combinación de las siguientes capacidades:

- **Representa datos con gráficos y medidas estadísticas o probabilísticas:** es representar el comportamiento de un conjunto de datos, seleccionando tablas o gráficos estadísticos, medidas de tendencia central, de localización o dispersión. Reconocer variables de la población o la muestra al plantear un tema de estudio. Así también implica el análisis de situaciones aleatorias y representar la ocurrencia de sucesos mediante el valor de la probabilidad.
- **Comunica su comprensión de los conceptos estadísticos y probabilísticos:** es comunicar su comprensión de conceptos estadísticos y probabilísticos en relación a la situación. Leer, describir e interpretar información estadística contenida en gráficos o tablas provenientes de diferentes fuentes.
- **Usa estrategias y procedimientos para recopilar y procesar datos:** es seleccionar, adaptar, combinar o crear una variedad de procedimientos, estrategias y recursos para recopilar, procesar y analizar datos, así como el uso de técnicas de muestreo y el cálculo de las medidas estadísticas y probabilísticas.
- **Sustenta conclusiones o decisiones con base en la información obtenida:** es tomar decisiones, hacer predicciones o elaborar conclusiones y sustentarlas con base en la información obtenida del procesamiento y análisis de datos, así como de la revisión o valoración de los procesos.

Competencia: “RESUELVE PROBLEMAS DE GESTIÓN DE DATOS E INCERTIDUMBRE”

CAPACIDADES:

- Representa datos con gráficos y medidas estadísticas o probabilísticas.
- Comunica su comprensión de los conceptos estadísticos y probabilísticos.
- Usa estrategias y procedimientos para recopilar y procesar datos.
- Sustenta conclusiones o decisiones con base en la información obtenida.



GOBIERNO REGIONAL DEL CUSCO
DIRECCION REGIONAL DE EDUCACION CUSCO
UNIDAD DE GESTIÓN EDUCATIVA LOCAL URUBAMBA
INSTITUCIÓN EDUCATIVA N° 50598- WIÑAYNINCHIS CHICHUBAMBA



III CICLO	IV CICLO	V CICLO
<p>Resuelve problemas relacionados con datos cualitativos en situaciones de su interés, recolecta datos a través de preguntas sencillas, los registra en listas o tablas de conteo simple (frecuencia) y los organiza en pictogramas horizontales y gráficos de barras simples. Lee la información contenida en estas tablas o gráficos identificando el dato o datos que tuvieron mayor o menor frecuencia y explica sus decisiones basándose en la información producida. Expresa la ocurrencia de sucesos cotidianos usando las nociones de posible o imposible y justifica su respuesta.</p>	<p>Resuelve problemas relacionados con datos cualitativos o cuantitativos (discretos) sobre un tema de estudio, recolecta datos a través de encuestas y entrevistas sencillas, registra en tablas de frecuencia simples y los representa en pictogramas, gráficos de barra simple con escala (múltiplos de diez). Interpreta información contenida en gráficos de barras simples y dobles y tablas de doble entrada, comparando frecuencias y usando el significado de la moda de un conjunto de datos; a partir de esta información, elabora algunas conclusiones y toma decisiones. Expresa la ocurrencia de sucesos cotidianos usando las nociones de seguro, más probable, menos probable, y justifica su respuesta.</p>	<p>Resuelve problemas relacionados con temas de estudio, en los que reconoce variables cualitativas o cuantitativas discretas, recolecta datos a través de encuestas y de diversas fuentes de información. Selecciona tablas de doble entrada, gráficos de barras dobles y gráficos de líneas, seleccionando el más adecuado para representar los datos. Usa el significado de la moda para interpretar información contenida en gráficos y en diversas fuentes de información. Realiza experimentos aleatorios, reconoce sus posibles resultados y expresa la probabilidad de un evento relacionando el número de casos favorables y el total de casos posibles. Elabora y justifica predicciones, decisiones y conclusiones, basándose en la información obtenida en el análisis de datos o en la probabilidad de un evento.</p>

1° GRADO	2° GRADO	3° GRADO	4° GRADO	5° GRADO	6° GRADO
<p>Cuando el estudiante resuelve problemas de gestión de datos e incertidumbre y se encuentra en proceso hacia el nivel esperado del ciclo III, realiza desempeños como los siguientes:</p>	<p>Cuando el estudiante resuelve problemas de gestión de datos e incertidumbre y logra el nivel esperado del ciclo III, realiza desempeños como los siguientes:</p>	<p>Cuando el estudiante resuelve problemas de gestión de datos e incertidumbre y se encuentra en proceso hacia el nivel esperado del ciclo IV, realiza desempeños como los siguientes:</p>	<p>Cuando el estudiante resuelve problemas de gestión de datos e incertidumbre y logra el nivel esperado del ciclo IV, realiza desempeños como los siguientes:</p>	<p>Cuando el estudiante resuelve problemas de gestión de datos e incertidumbre y se encuentra en proceso hacia el nivel esperado del ciclo V, realiza desempeños como los siguientes:</p>	<p>Cuando el estudiante resuelve problemas de gestión de datos e incertidumbre y logra el nivel esperado del ciclo V, realiza desempeños como los siguientes:</p>
<ul style="list-style-type: none"> Representa las características y el comportamiento de datos cualitativos (por ejemplo, color de los 	<ul style="list-style-type: none"> Representa las características y el comportamiento de datos cualitativos (por ejemplo, color de los 	<ul style="list-style-type: none"> Representa las características y el comportamiento de datos cualitativos (por ejemplo, color de los 	<ul style="list-style-type: none"> Representa las características y el comportamiento de datos cualitativos (por ejemplo, color de ojos: 	<ul style="list-style-type: none"> Representa las características de una población en estudio, las que asocia a variables cualitativas 	<ul style="list-style-type: none"> Representa las características de una población en estudio sobre situaciones de interés o aleatorias,



GOBIERNO REGIONAL DEL CUSCO
DIRECCION REGIONAL DE EDUCACION CUSCO
UNIDAD DE GESTIÓN EDUCATIVA LOCAL URUBAMBA
INSTITUCIÓN EDUCATIVA N° 50598- WIÑAYNINCHIS CHICHUBAMBA



1° GRADO	2° GRADO	3° GRADO	4° GRADO	5° GRADO	6° GRADO
ojos: pardos, negros; plato favorito: cebiche, arroz con pollo, etc.) de una población, a través de pictogramas horizontales (el símbolo representa una unidad) y gráficos de barras verticales simples (sin escala), en situaciones cotidianas de su interés personal o de sus pares	ojos: pardos, negros; plato favorito: cebiche, arroz con pollo, etc.) de una población, a través de pictogramas horizontales (el símbolo representa una o dos unidades) y gráficos de barras verticales simples (sin escala), en situaciones cotidianas de su interés personal o de sus pares	ojos: pardos, negros; plato favorito: cebiche, arroz con pollo, etc.) y cuantitativos discretos (por ejemplo: número de hermanos: 3, 2; cantidad de goles: 2, 4, 5, etc.) de una población, a través de pictogramas verticales y horizontales (el símbolo representa más de una unidad) y gráficos de barras horizontales (simples y escala dada de 2 en 2, 5 en 5 y 10 en 10), en situaciones de su interés o un tema de estudio.	pardos, negros; profesión: médico, abogado, etc.) y cuantitativos discretos (por ejemplo: número de hermanos: 3, 2; cantidad de goles: 2, 4, 5, etc.) de una población, a través de pictogramas verticales y horizontales (cada símbolo representa más de una unidad), gráficos de barras con escala dada (múltiplos de 10) y la moda como la mayor frecuencia, en situaciones de interés o un tema de estudio.	(por ejemplo, color de ojos: pardos, negros; profesión: médico, abogado, etc.) y cuantitativas discretas (por ejemplo, número de hermanos: 3, 2; cantidad de goles: 2, 4, 5, etc.), así como también el comportamiento del conjunto de datos, a través de pictogramas verticales y horizontales (cada símbolo representa más de una unidad), gráficos de barras con escala dada (múltiplos de 10), la moda como la mayor frecuencia y la media aritmética como punto de equilibrio.	asociándolas a variables cualitativas (por ejemplo: vóley, tenis) y cuantitativas discretas (por ejemplo: 3, 4, 5 hijos), así como también el comportamiento del conjunto de datos, a través de gráficos de barras dobles, gráficos de líneas, la moda y la media aritmética como reparto equitativo.
					<ul style="list-style-type: none"> Determina todos los posibles resultados de una situación aleatoria a través de su probabilidad como fracción.



GOBIERNO REGIONAL DEL CUSCO
DIRECCION REGIONAL DE EDUCACION CUSCO
UNIDAD DE GESTIÓN EDUCATIVA LOCAL URUBAMBA
INSTITUCIÓN EDUCATIVA N° 50598- WIÑAYNINCHIS CHICHUBAMBA



1° GRADO	2° GRADO	3° GRADO	4° GRADO	5° GRADO	6° GRADO
Expresa la ocurrencia de acontecimientos cotidianos usando las nociones “siempre”, “a veces” y “nunca”.	Expresa la ocurrencia de acontecimientos cotidianos usando las nociones “posible” e “imposible”.	Expresa la ocurrencia de acontecimientos cotidianos usando las nociones “seguro”, “posible” e “imposible”.	Expresa su comprensión de la moda como la mayor frecuencia y la media aritmética como punto de equilibrio; así como todos los posibles resultados de la ocurrencia de sucesos cotidianos usando las nociones “seguro”, “más probable” y “menos probable”.	Expresa su comprensión de la moda como la mayor frecuencia y la media aritmética como punto de equilibrio; así como todos los posibles resultados de la ocurrencia de sucesos cotidianos usando las nociones “seguro”, “más probable” y “menos probable”.	<ul style="list-style-type: none"> Expresa su comprensión de la moda como la mayor frecuencia y la media aritmética como reparto equitativo; así como todos los posibles resultados de una situación aleatoria en forma oral usando las nociones “más probables” o “menos probables”, y numéricamente. Ejemplo: El estudiante podría decir: “En dos de los cinco casos, el resultado es favorable: $\frac{2}{5}$”.
Lee la información contenida en tablas de frecuencia simple (conteo simple), pictogramas horizontales y gráficos de barras verticales simples; indica la mayor frecuencia y representa los datos con material concreto o gráfico.	Lee información contenida en tablas de frecuencia simple (conteo simple), pictogramas horizontales y gráficos de barras verticales simples; indica la mayor o menor frecuencia y compara los datos, los cuales representa con material concreto y gráfico.	Lee tablas de frecuencias simples (absolutas), gráficos de barras horizontales simples con escala y pictogramas de frecuencias con equivalencias, para interpretar la información explícita de los datos contenidos en diferentes formas de representación.	Lee gráficos de barras con escala, tablas de doble entrada y pictogramas de frecuencias con equivalencias, para interpretar la información a partir de los datos contenidos en diferentes formas de representación y de la situación estudiada.	Lee gráficos de barras con escala, tablas de doble entrada y pictogramas de frecuencias con equivalencias, para interpretar la información del mismo conjunto de datos contenidos en diferentes formas de representación y de la situación estudiada.	Lee tablas de doble entrada y gráficos de barras dobles, así como información proveniente de diversas fuentes (periódicos, revistas, entrevistas, experimentos, etc.), para interpretar la información que contienen los datos, las condiciones de la situación y otra información que se



GOBIERNO REGIONAL DEL CUSCO
DIRECCION REGIONAL DE EDUCACION CUSCO
UNIDAD DE GESTIÓN EDUCATIVA LOCAL URUBAMBA
INSTITUCIÓN EDUCATIVA N° 50598- WIÑAYNINCHIS CHICHUBAMBA



1° GRADO	2° GRADO	3° GRADO	4° GRADO	5° GRADO	6° GRADO
					tenga sobre las variables. También, advierte que hay tablas de doble entrada con datos incompletos, las completa y produce nueva información.
Recopila datos mediante preguntas sencillas y el empleo de procedimientos y recursos (material concreto y otros); los procesa y organiza en listas de datos o tablas de frecuencia simple (conteo simple) para describirlos.	.Recopila datos mediante preguntas y el empleo de procedimientos y recursos (material concreto y otros); los procesa y organiza en listas de datos o tablas de frecuencia simple (conteo simple) para describirlos.	Recopila datos mediante encuestas sencillas o entrevistas cortas con preguntas adecuadas empleando procedimientos y recursos; los procesa y organiza en listas de datos o tablas de frecuencia simple, para describirlos y analizarlos.	Recopila datos mediante encuestas sencillas o entrevistas cortas con preguntas adecuadas empleando procedimientos y recursos; los procesa y organiza en listas de datos, tablas de doble entrada o tablas de frecuencia, para describirlos y analizarlos.	Recopila datos mediante encuestas sencillas o entrevistas cortas con preguntas adecuadas empleando procedimientos y recursos; los procesa y organiza en listas de datos, tablas de doble entrada o tablas de frecuencia, para describirlos y analizarlos.	Recopila datos mediante encuestas sencillas o entrevistas cortas con preguntas adecuadas empleando procedimientos y recursos; los procesa y organiza en tablas de doble entrada o tablas de frecuencia, para describirlos y analizarlos.
Toma decisiones sencillas y las explica a partir de la información obtenida.	• Toma decisiones sencillas y las explica a partir de la información obtenida.				
		Selecciona y emplea procedimientos y recursos como el recuento, el diagrama u otros, para determinar todos los posibles resultados de la ocurrencia de acontecimientos cotidianos.	Selecciona y emplea procedimientos y recursos como el recuento, el diagrama, las tablas de frecuencia u otros, para determinar la media aritmética como punto de equilibrio, la moda como la mayor frecuencia y todos los	Selecciona y emplea procedimientos y recursos como el recuento, el diagrama, las tablas de frecuencia u otros, para determinar la media aritmética como punto de equilibrio, la moda como la mayor frecuencia y todos los	Selecciona y emplea procedimientos y recursos como el recuento, el diagrama, las tablas de frecuencia u otros, para determinar la media aritmética como reparto equitativo, la moda, los casos favorables a un suceso y su



GOBIERNO REGIONAL DEL CUSCO
DIRECCION REGIONAL DE EDUCACION CUSCO
UNIDAD DE GESTIÓN EDUCATIVA LOCAL URUBAMBA
INSTITUCIÓN EDUCATIVA N° 50598- WIÑAYNINCHIS CHICHUBAMBA



1° GRADO	2° GRADO	3° GRADO	4° GRADO	5° GRADO	6° GRADO
			posibles resultados de la ocurrencia de sucesos cotidianos.	posibles resultados de la ocurrencia de sucesos cotidianos.	probabilidad como fracción.
		Predice la ocurrencia de un acontecimiento o suceso cotidiano. Así también, explica sus decisiones a partir de la información obtenida con base en el análisis de datos.	Predice que la posibilidad de ocurrencia de un suceso es mayor que otro. Así también, explica sus decisiones y conclusiones a partir de la información obtenida con base en el análisis de datos.	Predice la mayor o menor frecuencia de un conjunto de datos, o si la posibilidad de ocurrencia de un suceso es mayor que otro. Así también, explica sus decisiones y conclusiones a partir de la información obtenida con base en el análisis de datos.	Predice la tendencia de los datos o la ocurrencia de sucesos a partir del análisis de los resultados de una situación aleatoria. Así también, justifica sus decisiones y conclusiones a partir de la información obtenida con base en el análisis de datos.

ÁREA

Ciencia y Tecnología

- 26. Indaga mediante métodos científicos para construir sus conocimientos.
- 27. Explica el mundo físico basándose en conocimientos sobre los seres vivos, materia y energía, biodiversidad, Tierra y universo.
- 28. Diseña y construye soluciones tecnológicas para resolver problemas de su entorno.



Diseña y construye soluciones tecnológicas para resolver problemas de su entorno.

Indaga mediante métodos científicos para construir conocimientos.

Explica el mundo físico basándose en conocimientos sobre los seres vivos, materia y energía, biodiversidad, Tierra y universo.



Competencia: “INDAGA MEDIANTE MÉTODOS CIENTÍFICOS PARA CONSTRUIR SUS CONOCIMIENTOS”

El ejercicio de esta competencia implica la combinación de las siguientes capacidades:

- **Problematiza situaciones para hacer indagación:** plantear preguntas sobre hechos y fenómenos naturales; interpretar situaciones y formular hipótesis.
- **Diseña estrategias para hacer indagación:** proponer actividades que permitan construir un procedimiento; seleccionar materiales, instrumentos e información para comprobar o refutar las hipótesis.
- **Genera y registra datos e información:** obtener, organizar y registrar datos fiables en función de las variables, utilizando instrumentos y diversas técnicas que permitan comprobar o refutar las hipótesis.
- **Analiza datos e información:** interpretar los datos obtenidos en la indagación, contrastarlos con las hipótesis e información relacionada al problema para elaborar conclusiones que comprueban o refutan la hipótesis.
- **Evalúa y comunica el proceso y resultados de su indagación:** identificar y dar a conocer las dificultades técnicas y los conocimientos logrados para cuestionar el grado de satisfacción que la respuesta da a la pregunta de indagación.

Competencia: “INDAGA MEDIANTE MÉTODOS CIENTÍFICOS PARA CONSTRUIR SUS CONOCIMIENTOS”

CAPACIDADES:

- Problematiza situaciones para hacer indagación.
- Diseña estrategias para hacer indagación.
- Genera y registra datos e información.
- Analiza datos e información.
- Evalúa y comunica el proceso y resultados de su indagación.



GOBIERNO REGIONAL DEL CUSCO
DIRECCION REGIONAL DE EDUCACION CUSCO
UNIDAD DE GESTIÓN EDUCATIVA LOCAL URUBAMBA
INSTITUCIÓN EDUCATIVA N° 50598- WIÑAYNINCHIS CHICHUBAMBA



III CICLO	IV CICLO	V CICLO
Indaga al explorar objetos o fenómenos, al hacer preguntas, proponer posibles respuesta y actividades para obtener información sobre las características y relaciones que establece sobre estos. Sigue un procedimiento para observar, manipular, describir y comparar sus ensayos y los utiliza para elaborar conclusiones. Expresa en forma oral, escrita o gráfica lo realizado, aprendido y las dificultades de su indagación.	Indaga al establecer las causas de un hecho o fenómeno para formular preguntas y posibles respuestas sobre estos con base en sus experiencias. Propone estrategias para obtener información sobre el hecho o fenómeno y sus posibles causas, registra datos, los analiza estableciendo relaciones y evidencias de causalidad. Comunica en forma oral, escrita o gráfica sus procedimientos, dificultades, conclusiones y dudas.	Indaga las causas o describe un objeto o fenómeno que identifica para formular preguntas e hipótesis en las que relaciona las variables que intervienen y que se pueden observar. Propone estrategias para observar o generar una situación controlada en la cual registra evidencias de cómo una variable independiente afecta a otra dependiente. Establece relaciones entre los datos, los interpreta y los contrasta con información confiable. Evalúa y comunica sus conclusiones y procedimientos.

1° GRADO	2° GRADO	3° GRADO	4° GRADO	5° GRADO	6° GRADO
Cuando el estudiante indaga mediante métodos científicos para construir sus conocimientos y se encuentra en proceso hacia el nivel esperado del ciclo III, realiza desempeños como los siguientes:	Cuando el estudiante indaga mediante métodos científicos para construir sus conocimientos y logra el nivel esperado del ciclo III, realiza desempeños como los siguientes:	Cuando el estudiante indaga mediante métodos científicos para construir sus conocimientos y se encuentra en proceso hacia el nivel esperado del ciclo IV, realiza desempeños como los siguientes:	Cuando el estudiante indaga mediante métodos científicos para construir sus conocimientos y logra el nivel esperado del ciclo IV, realiza desempeños como los siguientes:	Cuando el estudiante indaga mediante métodos científicos para construir sus conocimientos y se encuentra en proceso hacia el nivel esperado del ciclo V, realiza desempeños como los siguientes:	Cuando el estudiante indaga mediante métodos científicos para construir sus conocimientos y logra el nivel esperado del ciclo V, realiza desempeños como los siguientes:
Hace preguntas acerca de hechos, fenómenos u objetos naturales y tecnológicos que explora y observa en su entorno. Propone posibles respuestas con base en sus experiencias. Ejemplo: El estudiante observa cómo un caracol sube por el tronco de un	Hace preguntas que buscan la descripción de las características de los hechos, fenómenos u objetos naturales y tecnológicos que explora y observa en su entorno. Propone posibles respuestas basándose en el reconocimiento de	• Hace preguntas sobre hechos, fenómenos u objetos naturales y tecnológicos que explora y observa en su entorno. Propone posibles respuestas con base en el reconocimiento de regularidades identificadas en situaciones similares.	• Hace preguntas sobre hechos, fenómenos u objetos naturales o tecnológicos que explora. Elabora una posible explicación como respuesta, donde establece una relación entre los hechos y los factores que producen los cambios. Ejemplo: El estudiante podría	Formula preguntas acerca de las variables que influyen en un hecho, fenómeno u objeto natural o tecnológico. Plantea hipótesis que expresan la relación causa-efecto y determina las variables involucradas. Ejemplo: El estudiante podría preguntar:	Formula preguntas acerca de las variables que influyen en un hecho, fenómeno u objeto natural o tecnológico. Plantea hipótesis que expresan la relación causa-efecto y determina las variables involucradas.



GOBIERNO REGIONAL DEL CUSCO
DIRECCION REGIONAL DE EDUCACION CUSCO
UNIDAD DE GESTIÓN EDUCATIVA LOCAL URUBAMBA
INSTITUCIÓN EDUCATIVA N° 50598- WIÑAYNINCHIS CHICHUBAMBA



1° GRADO	2° GRADO	3° GRADO	4° GRADO	5° GRADO	6° GRADO
<p>árbol, y pregunta: “¿Por qué el caracol no se cae?”. Propone posibles respuestas, como: “Tiene baba pegajosa como la goma”.</p>	<p>regularidades 48 identificadas en su experiencia.</p>	<p>Ejemplo: El estudiante podría preguntar: “¿Por qué una vela encendida se derrite y no ocurre lo mismo con un mechero?”. Y podría responder: “La cera se consume más rápido que el kerosene”.</p>	<p>preguntar: “¿Por qué algunos globos inflados se elevan y otros caen al suelo? Y, luego, responder: “El aire que contienen tiene diferente peso y por eso unos caen al suelo mientras otros siguen elevándose”.</p>	<p>“¿Qué le sucedería a una planta si la encerramos en una caja con un huequito por donde entre la luz?”. La hipótesis podría ser: “Las plantas puestas en oscuridad mueren rápido y se les caen las hojas porque necesitan luz para vivir”.</p>	
<p>Propone acciones que le permiten responder a la pregunta. Busca información, selecciona los materiales e instrumentos que necesitará para explorar y observar objetos, hechos o fenómenos y recoger datos. Ejemplo: El estudiante podría decir: “Salgamos al patio a buscar otros caracoles; llevaremos lupas para mirarlos”, “Tengo un libro que trata sobre caracoles”, etc.</p>	<p>Propone acciones que le permiten responder a la pregunta y las ordena secuencialmente; selecciona los materiales, instrumentos y herramientas necesarios para explorar, observar y recoger datos sobre los hechos, fenómenos u objetos naturales o tecnológicos.</p>	<p>Propone un plan donde describe las acciones y los procedimientos que utilizará para responder a la pregunta. Selecciona los materiales e instrumentos que necesitará para su indagación, así como las fuentes de información que le permitan comprobar la respuesta.</p>	<p>Propone un plan donde describe las acciones y los procedimientos que utilizará para recoger información acerca de los factores relacionados con el problema en su indagación. Selecciona materiales, instrumentos y fuentes de información científica que le permiten comprobar la respuesta.</p>	<p>Propone un plan que le permita observar las variables involucradas, a fin de obtener datos para comprobar sus hipótesis. Selecciona materiales, instrumentos y fuentes que le brinden información científica. Considera el tiempo para el desarrollo del plan y las medidas de seguridad necesarias. Ejemplo: Si se está indagando sobre el comportamiento de las plantas y la luz, el estudiante podría decir: “Necesitaremos una planta en un macetero y una caja de cartón para cubrirla. Haremos</p>	<p>Propone un plan para observar las variables del problema de indagación y controlar aquellas que pueden modificar la experimentación, con la finalidad de obtener datos para comprobar sus hipótesis. Selecciona instrumentos, materiales y herramientas, así como fuentes que le brinden información científica. Considera el tiempo para el desarrollo del plan y las medidas de seguridad necesarias.</p>



GOBIERNO REGIONAL DEL CUSCO
DIRECCION REGIONAL DE EDUCACION CUSCO
UNIDAD DE GESTIÓN EDUCATIVA LOCAL URUBAMBA
INSTITUCIÓN EDUCATIVA N° 50598- WIÑAYNINCHIS CHICHUBAMBA



1° GRADO	2° GRADO	3° GRADO	4° GRADO	5° GRADO	6° GRADO
				un huequito en la caja, la dejaremos cubierta por 5 días y anotaremos qué sucede. Buscaremos información en libros e internet”.	
Obtiene datos a partir de la observación y exploración de objetos, hechos o fenómenos; y los registra en organizadores mediante dibujos o primeras formas de escritura. Ejemplo: El estudiante hace dibujos con detalles de las formas del caracol, del camino que recorrió, etc.	Obtiene y registra datos, a partir de las acciones que realizó para responder a la pregunta. Utiliza algunos organizadores de información o representa los datos mediante dibujos o sus primeras formas de escritura.	Obtiene datos cualitativos o cuantitativos al llevar a cabo el plan que propuso para responder la pregunta. Usa unidades de medida convencionales y no convencionales, registra los datos y los representa en organizadores. Ejemplo: Cuando el estudiante observa cómo se derriten unos cubos de hielo, puede medir la temperatura a la que están inicialmente y, luego, medir la temperatura del líquido, el tiempo que pasó para que se derritan, así como hacer una representación gráfica de lo sucedido.	Obtiene datos cualitativos o cuantitativos al llevar a cabo el plan que propuso para responder la pregunta. Usa unidades de medida convencionales y no convencionales, registra los datos y los representa en organizadores.	Obtiene datos cualitativos o cuantitativos que evidencian la relación entre las variables que utiliza para responder la pregunta. Registra los datos y los representa en organizadores. Ejemplo: Al revisar diariamente lo que sucede con la planta cubierta por una caja con un huequito, el estudiante tomará nota para identificar si el color de las hojas se mantiene, si el tallo sigue en la misma dirección o si cambió, y hará resúmenes con la información que encontró en los libros e internet.	Obtiene datos cualitativos o cuantitativos que evidencian la relación entre las variables que utiliza para responder la pregunta. Organiza los datos, hace cálculos de moda, proporcionalidad directa y otros, y los representa en diferentes organizadores.



GOBIERNO REGIONAL DEL CUSCO
DIRECCION REGIONAL DE EDUCACION CUSCO
UNIDAD DE GESTIÓN EDUCATIVA LOCAL URUBAMBA
INSTITUCIÓN EDUCATIVA N° 50598- WIÑAYNINCHIS CHICHUBAMBA



1° GRADO	2° GRADO	3° GRADO	4° GRADO	5° GRADO	6° GRADO
Describe las características del hecho, fenómeno u objeto natural y tecnológico que registró, para comprobar si su respuesta es verdadera o no. Ejemplo: El estudiante describe los caracoles: forma, color, si tienen patas, qué estaban haciendo y lo que sucedió cuando se acercó a observarlos. Después de que el docente lea un texto sobre los caracoles, podrá comparar si lo que observó concuerda con lo que dice el texto, por qué, etc.	Compara y establece si hay diferencia entre la respuesta que propuso y los datos o la información obtenida en su observación o experimentación. Elabora sus conclusiones.	Establece relaciones que expliquen el fenómeno estudiado. Utiliza los datos obtenidos y los compara con la respuesta que propuso, así como con la información científica que posee. Elabora sus conclusiones. Ejemplo: Cuando el estudiante dice "en un día caluroso, los cubos de hielo se derriten más rápido; y en un día frío, demoran en derretirse", utiliza los datos tomados para confirmar sus afirmaciones, así como los resúmenes que explican el tema.	Establece relaciones que expliquen el fenómeno estudiado. Utiliza los datos cualitativos y cuantitativos que obtuvo y los compara con la respuesta que propuso, así como con información científica. Elabora sus conclusiones.	Compara los datos cualitativos o cuantitativos para probar sus hipótesis y las contrasta con información científica. Elabora sus conclusiones. Ejemplo: El estudiante podría decir: "Nuestra hipótesis es que las plantas puestas en la oscuridad mueren rápido y se les caen las hojas"; "Experimentando, obtuvimos estos datos: a los 'x' días las hojas de la planta cambiaron de color, a los 'y' días el tallo de la planta se dobló hacia la fuente de luz"; "Según los libros, el movimiento de las plantas hacia la luz se llama fototropismo positivo y su raíz tiene fototropismo negativo".	Utiliza los datos cualitativos o cuantitativos para probar sus hipótesis y las contrasta con información científica. Elabora sus conclusiones.
Comunica las respuestas que dio a la pregunta, lo que aprendió, así como sus logros y dificultades, mediante diversas formas de expresión:	Comunica las respuestas que dio a la pregunta, lo que aprendió, así como sus logros y dificultades, mediante diversas formas de expresión:	Comunica las conclusiones de su indagación y lo que aprendió usando conocimientos científicos, así como el procedimiento, los	Comunica las conclusiones de su indagación y lo que aprendió usando conocimientos científicos, así como el procedimiento, los	Comunica sus conclusiones y lo que aprendió usando conocimientos científicos. Evalúa si los procedimientos seguidos en su	Comunica sus conclusiones y lo que aprendió usando conocimientos científicos. Evalúa si los procedimientos seguidos en su



GOBIERNO REGIONAL DEL CUSCO
DIRECCION REGIONAL DE EDUCACION CUSCO
UNIDAD DE GESTIÓN EDUCATIVA LOCAL URUBAMBA
INSTITUCIÓN EDUCATIVA N° 50598- WIÑAYNINCHIS CHICHUBAMBA



1° GRADO	2° GRADO	3° GRADO	4° GRADO	5° GRADO	6° GRADO
gráficas, orales o a través de su nivel de escritura. Ejemplo: El estudiante comenta si los caracoles tenían patas, cómo era su cuerpo, así como las dificultades que tuvo para observarlos y lo que haría para estudiarlos mejor después de esta experiencia. Podría dibujar en una hoja lo que le pareció más importante y, además, comentar qué parte del trabajo y de lo aprendido le gustó más.	gráficas, orales o a través de su nivel de escritura.	logros y las dificultades que tuvo durante su desarrollo. Propone algunas mejoras. Da a conocer su indagación en forma oral o escrita.	logros y las dificultades que tuvo durante su desarrollo. Propone algunas mejoras. Da a conocer su indagación en forma oral o escrita.	indagación ayudaron a comprobar sus hipótesis. Menciona las dificultades que tuvo y propone mejoras. Da a conocer su indagación en forma oral o escrita. Ejemplo: El estudiante podría decir: “Las plantas buscan las fuentes de luz y a eso se le llama fototropismo positivo, por ello, se torció el tallo hacia la fuente de luz”; “Las plantas no mueren en la oscuridad, pero el color de sus hojas sí cambia”; “Tendríamos que haber contado con una planta igualita, pero expuesta a la luz, para compararlas”.	indagación ayudaron a comprobar sus hipótesis. Menciona las dificultades que tuvo y propone mejoras. Da a conocer su indagación en forma oral o escrita.



ÁREA DE CIENCIA Y TECNOLOGÍA.

Competencia: “EXPLICA EL MUNDO FÍSICO BASANDOSE EN CONOCIMIENTOS SOBRE LOS SERES VIVOS, MATERIA Y ENERGIA, BIODIVERSIDAD, TIERRA Y UNIVERSO”

Esta competencia implica la combinación de las siguientes capacidades:

- **Comprende y usa conocimientos sobre los seres vivos, materia y energía, biodiversidad, Tierra y universo:** es decir, establece relaciones entre varios conceptos y los transfiere a nuevas situaciones. Esto le permite construir representaciones del mundo natural y artificial, que se evidencian cuando el estudiante explica, ejemplifica, aplica, justifica, compara, contextualiza y generaliza sus conocimientos.
- **Evalúa las implicancias del saber y del quehacer científico y tecnológico:** cuando identifica los cambios generados en la sociedad por el conocimiento científico o desarrollo tecnológico, con el fin de asumir una postura crítica o tomar decisiones, considerando saberes locales, evidencia empírica y científica, con la finalidad de mejorar su calidad de vida y conservar el ambiente local y global.

CAPACIDADES:

- Comprende y usa conocimientos sobre los seres vivos, materia y energía, biodiversidad, Tierra y universo.
- Evalúa las implicancias del saber y del quehacer científico y tecnológico.

III CICLO	IV CICLO	V CICLO
Explica, con base en sus observaciones y experiencias previas, las relaciones entre: las características de los materiales con los cambios que sufren por acción de la luz, del calor y del movimiento; la estructura de los seres vivos con sus funciones y su desarrollo; la Tierra, sus componentes y movimientos con los seres que lo habitan. Opina sobre los impactos del uso de objetos tecnológicos en relación a sus necesidades y estilo de vida.	Explica, con base en evidencias documentadas con respaldo científico, las relaciones que establece entre: las fuentes de energía o sus manifestaciones con los tipos de cambio que producen en los materiales; entre las fuerzas con el movimiento de los cuerpos; la estructura de los sistemas vivos con sus funciones y su agrupación en especies; la radiación del sol con las zonas climáticas de la Tierra y las adaptaciones de los seres vivos. Opina sobre los impactos de diversas tecnologías en la solución de problemas relacionados a necesidades y estilos de vida colectivas.	Explica, con base en evidencia con respaldo científico, las relaciones entre: propiedades o funciones macroscópicas de los cuerpos, materiales o seres vivos con su estructura y movimiento microscópico; la reproducción sexual con la diversidad genética; los ecosistemas con la diversidad de especies; el relieve con la actividad interna de la Tierra. Relaciona el descubrimiento científico o la innovación tecnológica con sus impactos. Justifica su posición frente a situaciones controversiales sobre el uso de la tecnología y el saber científico.



GOBIERNO REGIONAL DEL CUSCO
DIRECCION REGIONAL DE EDUCACION CUSCO
UNIDAD DE GESTIÓN EDUCATIVA LOCAL URUBAMBA
INSTITUCIÓN EDUCATIVA N° 50598- WIÑAYNINCHIS CHICHUBAMBA



1° GRADO	2° GRADO	3° GRADO	4° GRADO	5° GRADO	6° GRADO
<p>Cuando el estudiante explica el mundo natural y artificial basándose en conocimientos sobre los seres vivos, materia y energía, biodiversidad, Tierra y universo, y se encuentra en proceso hacia el nivel esperado del ciclo III, realiza desempeños como los siguientes:</p>	<p>Cuando el estudiante explica el mundo natural y artificial basándose en conocimientos sobre los seres vivos, materia y energía, biodiversidad, Tierra y universo, y logra el nivel esperado del ciclo III, realiza desempeños como los siguientes:</p>	<p>Cuando el estudiante explica el mundo natural y artificial basándose en conocimientos sobre los seres vivos, materia y energía, biodiversidad, Tierra y universo, y se encuentra en proceso hacia el nivel esperado del ciclo IV, realiza desempeños como los siguientes:</p>	<p>Cuando el estudiante explica el mundo natural y artificial basándose en conocimientos sobre los seres vivos, materia y energía, biodiversidad, Tierra y universo, y logra el nivel esperado del ciclo IV, realiza desempeños como los siguientes:</p>	<p>Cuando el estudiante explica el mundo natural y artificial basándose en conocimientos sobre los seres vivos, materia y energía, biodiversidad, Tierra y universo, y se encuentra en proceso hacia el nivel esperado del ciclo V, realiza desempeños como los siguientes:</p>	<p>Cuando el estudiante explica el mundo natural y artificial basándose en conocimientos sobre los seres vivos, materia y energía, biodiversidad, Tierra y universo, y logra el nivel esperado del ciclo V, realiza desempeños como los siguientes:</p>
<p>Describe las características y necesidades de los seres vivos. Ejemplo: El estudiante describe qué necesitan los seres vivos para vivir: alimentos, oxígeno, etc.</p>	<p>Relaciona las partes externas de los seres vivos con sus funciones. Ejemplo: El estudiante relaciona la función de los dientes (que sirven para masticar los alimentos antes de ingerirlos) con la buena salud.</p>	<p>Describe los órganos que conforman los sistemas de plantas y animales.</p>	<p>Utiliza modelos para explicar las relaciones entre los órganos y sistemas con las funciones vitales en plantas y animales. Ejemplo: El estudiante utiliza un modelo para describir cómo el sistema digestivo transforma los alimentos en nutrientes que se distribuyen, a través de la sangre, por todo el organismo</p>	<ul style="list-style-type: none"> Describe las diferencias entre la célula animal y vegetal, y explica que ambas cumplen funciones básicas. Ejemplo: El estudiante describe por qué el cuerpo de un animal es suave en comparación con una planta, en función del tipo de células que poseen. 	<p>Describe los organismos y señala que pueden ser unicelulares o pluricelulares y que cada célula cumple funciones básicas o especializadas. Ejemplo: El estudiante señala que las bacterias necesitan un huésped para poder cumplir sus funciones básicas.</p>
<p>Relaciona las actividades cotidianas con el uso de la energía. Ejemplo: El estudiante relaciona el uso de gas en su</p>	<p>Compara las semejanzas externas de los progenitores y sus descendientes durante el desarrollo. Ejemplo: El estudiante</p>	<p>Compara diversas especies y reconoce semejanzas y diferencias.</p>	<p>Justifica por qué los individuos se reproducen con otros de su misma especie.</p>	<p>Representa las diferentes formas de reproducción de los seres vivos.</p>	<p>Relaciona la reproducción sexual con la diversidad dentro de una especie.</p>



GOBIERNO REGIONAL DEL CUSCO
DIRECCION REGIONAL DE EDUCACION CUSCO
UNIDAD DE GESTIÓN EDUCATIVA LOCAL URUBAMBA
INSTITUCIÓN EDUCATIVA N° 50598- WIÑAYNINCHIS CHICHUBAMBA



1° GRADO	2° GRADO	3° GRADO	4° GRADO	5° GRADO	6° GRADO
cocina con la cocción de sus alimentos, o el uso de las pilas con el funcionamiento de sus juguetes.	compara las características que los renacuajos toman progresivamente hasta tener la forma de sus progenitores.				
Propone una clasificación de los objetos según sus características. Ejemplo: El estudiante separa objetos que absorben agua de otros que no	Describe los cambios que experimentan los objetos debido a la luz o al calor que reciben. Ejemplo: El estudiante describe las causas por las que el hielo, la mantequilla o la cera se derriten cuando se calientan o les da la luz del sol.	Clasifica los materiales de acuerdo a sus características físicas (duros, blandos, frágiles, etc.).	Describe que los objetos pueden sufrir cambios reversibles e irreversibles por acción de la energía. Ejemplo: El estudiante describe por qué un cubo de hielo se disuelve por acción del calor del ambiente y por qué puede volver a ser un cubo de hielo al colocar el líquido en un refrigerador.	Describe la materia y señala que se compone de partículas pequeñas. Ejemplo: El estudiante señala que el vapor (moléculas) que sale del agua cuando hierve es la razón por la que disminuye el volumen inicial.	Relaciona los estados de los cuerpos con las fuerzas que predominan en sus moléculas (fuerzas de repulsión y cohesión) y sus átomos.
. Describe que el suelo está formado por seres vivos y no vivos. Ejemplo: El estudiante distingue lo que hay dentro del suelo: tierra, gusanos, rocas, objetos de plástico, etc.	Justifica por qué los cambios que sufren los objetos dependen de sus características. Ejemplo: El estudiante da razones de por qué, con un golpe, un vaso de vidrio se rompe; mientras que uno de cartón, solo se deforma.	Relaciona el desplazamiento, el cambio de dirección o la modificación de la forma de los objetos por la aplicación de fuerzas sobre ellos. Ejemplo: El estudiante relaciona la deformación que sufre una pelota con la fuerza generada sobre ella cuando alguien la presiona con la planta de los pies.	Relaciona los cambios en el equilibrio, la posición y la forma de los objetos por las fuerzas aplicadas sobre ellos. Ejemplo: El estudiante da razones de por qué al tirar de un elástico, este se deforma, y cuando cesa esta acción, recupera su forma inicial.	• Describe los ecosistemas y señala que se encuentran constituidos por componentes abióticos y bióticos que se interrelacionan.	Relaciona los cambios que sufren los materiales con el reordenamiento de sus componentes constituyentes. Ejemplo: El estudiante relaciona la ceniza, el humo y el vapor del agua con la combustión de madera.



GOBIERNO REGIONAL DEL CUSCO
DIRECCION REGIONAL DE EDUCACION CUSCO
UNIDAD DE GESTIÓN EDUCATIVA LOCAL URUBAMBA
INSTITUCIÓN EDUCATIVA N° 50598- WIÑAYNINCHIS CHICHUBAMBA



1° GRADO	2° GRADO	3° GRADO	4° GRADO	5° GRADO	6° GRADO
Justifica por qué el agua, el aire y el suelo son importantes para los seres vivos.	Utiliza modelos para explicar las relaciones entre los seres vivos y sus características. Ejemplo: El estudiante diseña un modelo para explicar los componentes de una cadena alimenticia.	Compara las diferentes manifestaciones del clima a lo largo de un año y en las diferentes zonas en la superficie terrestre. Ejemplo: El estudiante diferencia las características de la época del año en que llueve y otra en que no.	Describe cómo la energía se manifiesta de diferentes formas y puede usarse para diferentes propósitos. Ejemplo: El estudiante describe cómo la energía producida en una batería para un carro de juguete se manifiesta en movimiento, sonido y luz al poner en funcionamiento todos sus componentes.	• Describe el carácter dinámico de la estructura externa de la Tierra.	Interpreta la relación entre la temperatura y el movimiento molecular en los objetos. Ejemplo: El estudiante da razones de por qué cuando se calienta un objeto metálico como el aluminio, este cambia de tamaño.
Relaciona el comportamiento de los seres vivos con los cambios de clima. Ejemplo: El estudiante da razones de por qué cuando hace frío tenemos que abrigarnos más y cuando hace calor buscamos lugares frescos.	Describe que el ciclo día-noche influye en los seres vivos. Ejemplo: El estudiante describe las características de los animales que duermen durante el día y se mantienen despiertos por la noche.	Describe cómo el hábitat proporciona a los organismos recursos para satisfacer sus necesidades básicas. Ejemplo: El estudiante describe cómo se alimentan los animales en la selva.	Describe el rol que cumplen los seres vivos en su hábitat. Ejemplo: El estudiante señala que las plantas son productores, la liebre es un consumidor y la lombriz es un descomponedor.	Justifica que el quehacer tecnológico progresa con el paso del tiempo como resultado del avance científico para resolver problemas.	Justifica por qué la diversidad de especies da estabilidad a los ecosistemas. Ejemplo: El estudiante da razones de por qué cuando disminuye la cantidad de pasto por el friaje, la población de vizcachas se reduce, y cómo esto también afecta a la población de zorros.



GOBIERNO REGIONAL DEL CUSCO
DIRECCION REGIONAL DE EDUCACION CUSCO
UNIDAD DE GESTIÓN EDUCATIVA LOCAL URUBAMBA
INSTITUCIÓN EDUCATIVA N° 50598- WIÑAYNINCHIS CHICHUBAMBA



1° GRADO	2° GRADO	3° GRADO	4° GRADO	5° GRADO	6° GRADO
Relaciona los objetos tecnológicos con su utilidad para satisfacer las necesidades de las personas y opina sobre cómo su uso impacta en ellos. Ejemplo: El estudiante menciona que para cocinar sus alimentos, su madre usa una cocina a gas o un fogón con leña, y cómo impacta en sus vidas.	Describe que en la Tierra se encuentran masas de agua, aire y material sólido. Ejemplo: El estudiante describe las características de las lagunas, los ríos, los cerros y las rocas, y cómo el viento fuerte puede mover algunos objetos.	Describe las interacciones entre los seres vivos y los no vivos en su hábitat. Ejemplo: El estudiante señala que los herbívoros comen pasto, que algunos animales se alimentan de herbívoros y que las plantas necesitan del suelo para vivir.	Argumenta por qué las plantas y los animales poseen estructuras y comportamientos adaptados a su hábitat. Ejemplo: El estudiante da razones de por qué un camaleón se mimetiza con su ambiente o por qué los cactus tienen espinas en lugar de hojas.	Opina cómo el uso de los objetos tecnológicos impacta en el ambiente, con base en fuentes documentadas con respaldo científico. Ejemplo: El estudiante opina sobre cómo la demanda de muebles de madera promueve el desarrollo de maquinaria maderera, así como la deforestación, y qué alternativas existen desde la ciencia y tecnología para fomentar el desarrollo sostenible de esta industria.	Relaciona los cambios del relieve terrestre con la estructura dinámica interna y externa de la Tierra.
	Describe el suelo como fuente esencial de nutrientes y sustrato para muchos seres vivos. Ejemplo: El estudiante describe que las plantas necesitan el suelo para crecer y que algunos animales se alimentan de ellas.	Argumenta por qué la creación de objetos tecnológicos para satisfacer necesidades requiere de personas que tienen diferentes ocupaciones o especialidades, y opina sobre cómo el uso de los productos tecnológicos cambia la vida de las personas y el ambiente. Ejemplo: El estudiante	Describe las diferentes zonas climáticas y señala que se forman por la distribución de la energía del sol sobre la Tierra y su relieve.		Argumenta que algunos objetos tecnológicos y conocimientos científicos han ayudado a formular nuevas teorías que propiciaron el cambio en la forma de pensar y el estilo de vida de las personas. Ejemplo: El estudiante da



GOBIERNO REGIONAL DEL CUSCO
DIRECCION REGIONAL DE EDUCACION CUSCO
UNIDAD DE GESTIÓN EDUCATIVA LOCAL URUBAMBA
INSTITUCIÓN EDUCATIVA N° 50598- WIÑAYNINCHIS CHICHUBAMBA



1° GRADO	2° GRADO	3° GRADO	4° GRADO	5° GRADO	6° GRADO
		explica que la producción de alimentos en conservas demanda la producción de materia prima, envases, planta procesadora, etc., para que las personas puedan consumirlos, y opina acerca de las ventajas y desventajas de esta clase de productos, en relación a la calidad de vida y del ambiente.			razones de cómo el uso del telescopio dio un nuevo lugar a la Tierra en el universo y de cómo con el microscopio se originó la teoría de los gérmenes como causantes de enfermedades.
	Justifica por qué hay objetos tecnológicos que transforman los productos que consume o que usa en tareas específicas, y opina cómo estos objetos cambian su vida, la de su familia o el ambiente. Ejemplo: El estudiante justifica las ventajas de usar un molino para transformar los granos de maíz o trigo en harina, a fin de que sean utilizados en diferentes productos que consume en su vida diaria.		Argumenta por qué los diversos objetos tecnológicos son creados para satisfacer necesidades personales y colectivas. Ejemplo: El estudiante da razones de por qué los rayos X son empleados por los médicos en el diagnóstico de fracturas, así como las ventajas y desventajas de su uso.		Defiende su punto de vista respecto al avance científico y tecnológico, y su impacto en la sociedad y el ambiente, con base en fuentes documentadas con respaldo científico. Ejemplo: El estudiante discute sus puntos de vista acerca de si la instalación de antenas de telefonía en zonas pobladas podría afectar la salud de los seres vivos.



GOBIERNO REGIONAL DEL CUSCO
DIRECCION REGIONAL DE EDUCACION CUSCO
UNIDAD DE GESTIÓN EDUCATIVA LOCAL URUBAMBA
INSTITUCIÓN EDUCATIVA N° 50598- WIÑAYNINCHIS CHICHUBAMBA



1° GRADO	2° GRADO	3° GRADO	4° GRADO	5° GRADO	6° GRADO
			Opina sobre los cambios que la tecnología ha generado en la forma de vivir de las personas y en el ambiente. Ejemplo: El estudiante explica que gracias a la refrigeradora se pueden conservar los alimentos durante más tiempo, y cómo esto impacta sobre la calidad de vida y del ambiente.		



ÁREA DE CIENCIA Y TECNOLOGÍA.

Competencia: “DISEÑA Y CONSTRUYE SOLUCIONES TECNOLÓGICAS PARA RESOLVER PROBLEMAS DE SU ENTORNO”

Esta competencia implica la combinación de las siguientes capacidades:

- **Determina una alternativa de solución tecnológica:** al detectar un problema y proponer alternativas de solución creativas basadas en conocimientos científico, tecnológico y prácticas locales, evaluando su pertinencia para seleccionar una de ellas.
- **Diseña la alternativa de solución tecnológica:** es representar de manera gráfica o esquemática la estructura y funcionamiento de la solución tecnológica (especificaciones de diseño), usando conocimiento científico, tecnológico y prácticas locales, teniendo en cuenta los requerimientos del problema y los recursos disponibles.
- **Implementa y valida la alternativa de solución tecnológica:** es llevar a cabo la alternativa de solución, verificando y poniendo a prueba el cumplimiento de las especificaciones de diseño y el funcionamiento de sus partes o etapas.
- **Evalúa y comunica el funcionamiento y los impactos de su alternativa de solución tecnológica:** es determinar qué tan bien la solución tecnológica logró responder a los requerimientos del problema, comunicar su funcionamiento y analizar sus posibles impactos, en el ambiente y la sociedad, tanto en su proceso de elaboración como de uso.

Competencia: “DISEÑA Y CONSTRUYE SOLUCIONES TECNOLÓGICAS PARA RESOLVER PROBLEMAS DE SU ENTORNO”

CAPACIDADES:

- Determina una alternativa de solución tecnológica.
- Diseña la alternativa de solución tecnológica.
- Implementa y valida la alternativa de solución tecnológica.
- Evalúa y comunica el funcionamiento y los impactos de su alternativa de solución tecnológica.



GOBIERNO REGIONAL DEL CUSCO
DIRECCION REGIONAL DE EDUCACION CUSCO
UNIDAD DE GESTIÓN EDUCATIVA LOCAL URUBAMBA
INSTITUCIÓN EDUCATIVA N° 50598- WIÑAYNINCHIS CHICHUBAMBA



III CICLO	IV CICLO	V CICLO
<p>Diseña y construye soluciones tecnológicas al establecer las causas de un problema tecnológico y propone alternativas de solución. Representa una, incluyendo sus partes, a través de esquemas o dibujos y describe la secuencia de pasos para implementarla, usando herramientas y materiales seleccionados. Realiza ajustes en el proceso de construcción de la solución tecnológica. Describe el procedimiento y beneficios de la solución tecnológica; evalúa su funcionamiento según los requerimientos establecidos y propone mejoras.</p>	<p>Diseña y construye soluciones tecnológicas al establecer las posibles causas que generan problemas tecnológicos; propone alternativas de solución con conocimientos científicos. Representa una de ellas, incluyendo las partes o etapas, a través de esquemas o dibujos; establece características de forma, estructura y función y explica una secuencia de pasos para implementarla usando herramientas y materiales; verifica el funcionamiento de la solución tecnológica y realiza ajustes. Explica el procedimiento, conocimiento científico aplicado y beneficios de la solución tecnológica; evalúa su funcionamiento considerando los requerimientos establecidos y propone mejoras.</p>	<p>Diseña y construye soluciones tecnológicas al identificar las causas que generan problemas tecnológicos y propone alternativas de solución con base en conocimientos científicos. Representa una de ellas incluyendo sus partes o etapas, a través de esquemas o dibujos estructurados. Establece características de forma, estructura y función y explica el procedimiento, los recursos de implementación; los ejecuta usando herramientas y materiales seleccionados; verifica el funcionamiento de la solución tecnológica detectando imprecisiones y realiza ajustes para mejorarlo. Explica el procedimiento, conocimiento científico aplicado y limitaciones de la solución tecnológica. Evalúa su funcionamiento a través de pruebas considerando los requerimientos establecidos y propone mejoras. Infiere impactos de la solución tecnológica.</p>

1° GRADO	2° GRADO	3° GRADO	4° GRADO	5° GRADO	6° GRADO
<p>Cuando el estudiante diseña y construye soluciones tecnológicas para resolver problemas de su entorno y se encuentra en proceso hacia el nivel esperado del ciclo III, realiza desempeños como los siguientes:</p>	<p>Cuando el estudiante diseña y construye soluciones tecnológicas para resolver problemas de su entorno y logra el nivel esperado del ciclo III, realiza desempeños como los siguientes:</p>	<p>Cuando el estudiante diseña y construye soluciones tecnológicas para resolver problemas de su entorno y se encuentra en proceso hacia el nivel esperado del ciclo IV, realiza desempeños como los siguientes:</p>	<p>Cuando el estudiante diseña y construye soluciones tecnológicas para resolver problemas de su entorno y logra el nivel esperado del ciclo IV, realiza desempeños como los siguientes:</p>	<p>Cuando el estudiante diseña y construye soluciones tecnológicas para resolver problemas de su entorno y se encuentra en proceso hacia el nivel esperado del ciclo V, realiza desempeños como los siguientes:</p>	<p>Cuando el estudiante diseña y construye soluciones tecnológicas para resolver problemas de su entorno y logra el nivel esperado del ciclo V, realiza desempeños como los siguientes:</p>



GOBIERNO REGIONAL DEL CUSCO
DIRECCION REGIONAL DE EDUCACION CUSCO
UNIDAD DE GESTIÓN EDUCATIVA LOCAL URUBAMBA
INSTITUCIÓN EDUCATIVA N° 50598- WIÑAYNINCHIS CHICHUBAMBA



1° GRADO	2° GRADO	3° GRADO	4° GRADO	5° GRADO	6° GRADO
<p>y textos. Describe lo que hará para construirla. Ejemplo: El estudiante dibuja su rastrillo, señala sus partes y comenta qué acciones realizará para elaborarlo.</p>	<p>y textos. Describe sus partes, la secuencia de pasos para su elaboración y selecciona herramientas, instrumentos y materiales según sus propiedades físicas.</p>	<p>y textos; describe sus partes, la secuencia de pasos para su implementación y selecciona herramientas, instrumentos y materiales según sus propiedades físicas. Ejemplo: El estudiante realiza gráficos de su sistema de riego, lo presenta y describe cómo será construido y cómo funcionará.</p>	<p>y textos; describe sus partes o etapas, la secuencia de pasos, sus características, forma, estructura y función. Selecciona herramientas, instrumentos y materiales según sus propiedades físicas.</p>	<p>y textos; describe sus partes o etapas, la secuencia de pasos, características de forma, estructura y función. Selecciona herramientas, instrumentos y materiales según sus propiedades físicas. Considera el tiempo para desarrollarla y las medidas de seguridad necesarias, así como medidas de ecoeficiencia. Ejemplo: El estudiante dibuja el envase para mantener las bebidas calientes; describe las partes que tendrá y sus características: tamaño, forma, material del que estará hecho; expone cómo lo elaborará y hace un listado de las herramientas que utilizará (papel de aluminio, poliestireno expandido, lana, botellas descartables, pegamento, tijeras, etc.).</p>	<p>dibujos y textos; describe sus partes o etapas, la secuencia de pasos y las características: dimensiones, forma, estructura y función. Selecciona herramientas, instrumentos y materiales según sus propiedades físicas; incluye los recursos a utilizar y los posibles costos. Considera el tiempo para desarrollarla y las medidas de seguridad necesarias.</p>



GOBIERNO REGIONAL DEL CUSCO
DIRECCION REGIONAL DE EDUCACION CUSCO
UNIDAD DE GESTIÓN EDUCATIVA LOCAL URUBAMBA
INSTITUCIÓN EDUCATIVA N° 50598- WIÑAYNINCHIS CHICHUBAMBA



1° GRADO	2° GRADO	3° GRADO	4° GRADO	5° GRADO	6° GRADO
<p>• Construye la alternativa de solución tecnológica manipulando materiales, instrumentos y herramientas; cumple las normas de seguridad y considera medidas de ecoeficiencia. Usa unidades de medida no convencionales. Realiza ensayos hasta que la alternativa funcione. Ejemplo: El estudiante elabora su rastrillo utilizando botellas descartables de medio litro, un palo de escoba en desuso o una rama larga y delgada, tijeras, cordel o sogá; evita hacerse daño con dichas herramientas. Utiliza el grosor de sus dedos para estimar el ancho de cada diente del rastrillo y su mano para estimar el largo. Rastrilla una parte del jardín de la institución educativa y añade o quita dientes al rastrillo,</p>	<p>Construye su alternativa de solución tecnológica manipulando materiales, instrumentos y herramientas según su utilidad; cumple las normas de seguridad y considera medidas de ecoeficiencia. Usa unidades de medida convencionales. Realiza cambios o ajustes para cumplir los requerimientos o mejorar el funcionamiento de su alternativa de solución tecnológica.</p>	<p>Construye su alternativa de solución tecnológica manipulando materiales, instrumentos y herramientas según su utilidad; cumple las normas de seguridad y considera medidas de ecoeficiencia. Usa unidades de medida convencionales. Realiza cambios o ajustes para cumplir los requerimientos o mejorar el funcionamiento de su alternativa de solución tecnológica. Ejemplo: El estudiante construye su sistema de riego usando material reciclable (botellas descartables y mangueras) y herramientas (tijeras, cinta adhesiva, punzones, etc.), siguiendo las recomendaciones para su seguridad y la limpieza de la mesa de trabajo. Riega el jardín de la institución</p>	<p>• Construye su alternativa de solución tecnológica manipulando materiales, instrumentos y herramientas según sus funciones; cumple las normas de seguridad y medidas de ecoeficiencia. Usa unidades de medida convencionales. Realiza cambios o ajustes para cumplir los requerimientos o mejorar el funcionamiento de su alternativa de solución tecnológica.</p>	<p>Construye su alternativa de solución tecnológica manipulando los materiales, instrumentos y herramientas según sus funciones; cumple las normas de seguridad. Usa unidades de medida convencionales. Verifica el funcionamiento de cada parte o etapa de la solución tecnológica y realiza cambios o ajustes para cumplir los requerimientos establecidos. Ejemplo: El estudiante elabora el envase para mantener las bebidas calientes utilizando botellas de plástico descartables, papel de aluminio, poliestireno, lana, pegamento, tijeras, etc.; determina el tamaño del envase en centímetros y su capacidad en mililitros; maneja las herramientas e instrumentos con los</p>	<p>• Construye su alternativa de solución tecnológica manipulando los materiales, instrumentos y herramientas según sus funciones; cumple las normas de seguridad y considera medidas de ecoeficiencia. Usa unidades de medida convencionales. Verifica el funcionamiento de cada parte o etapa de la solución tecnológica; detecta imprecisiones en las dimensiones y procedimientos, o errores en la selección de materiales; y realiza ajustes o cambios necesarios para cumplir los requerimientos establecidos.</p> <p>• Realiza pruebas para verificar si la solución tecnológica cumple con los requerimientos establecidos. Explica cómo construyó su</p>



GOBIERNO REGIONAL DEL CUSCO
DIRECCION REGIONAL DE EDUCACION CUSCO
UNIDAD DE GESTIÓN EDUCATIVA LOCAL URUBAMBA
INSTITUCIÓN EDUCATIVA N° 50598- WIÑAYNINCHIS CHICHUBAMBA



1° GRADO	2° GRADO	3° GRADO	4° GRADO	5° GRADO	6° GRADO
<p>según sea necesario, hasta que funcione.</p> <ul style="list-style-type: none"> • 		<p>educativa utilizando el sistema de riego y realiza las modificaciones necesarias hasta que funcione y cumpla con los requerimientos establecidos.</p>		<p>cuidados del caso. Pone a prueba el envase elaborado y lo compara con otro diferente de las mismas dimensiones, vierte agua caliente, mide la temperatura inicial del líquido de ambos envases y los cierra. Vuelve a tomar la temperatura después de 30 minutos y compara las medidas encontradas, para determinar si el envase elaborado conserva mejor el agua caliente que el otro. Si la diferencia de la temperatura de los líquidos de los dos envases no es amplia, realizará los ajustes necesarios, como aumentar las capas de papel aluminio o lana que envuelven el envase elaborado.</p>	<p>solución tecnológica, su funcionamiento, el conocimiento científico o las prácticas locales aplicadas, las dificultades superadas y los beneficios e inconvenientes de su uso. Infiere posibles impactos positivos o negativos de la solución tecnológica en diferentes contextos.</p>
<ul style="list-style-type: none"> • Realiza pruebas para verificar el funcionamiento de su alternativa de solución tecnológica con los requerimientos 	<ul style="list-style-type: none"> • Realiza pruebas para verificar el funcionamiento de su alternativa de solución tecnológica con los requerimientos 	<ul style="list-style-type: none"> • Realiza pruebas para verificar si la solución tecnológica cumple con los requerimientos establecidos. Explica cómo construyó su 	<ul style="list-style-type: none"> • Realiza pruebas para verificar si la solución tecnológica cumple con los requerimientos establecidos. Explica cómo construyó su 	<ul style="list-style-type: none"> • Realiza pruebas para verificar si la solución tecnológica cumple con los requerimientos establecidos. Explica cómo construyó su 	<ul style="list-style-type: none"> • Construye su alternativa de solución tecnológica manipulando los materiales, instrumentos y



GOBIERNO REGIONAL DEL CUSCO
DIRECCION REGIONAL DE EDUCACION CUSCO
UNIDAD DE GESTIÓN EDUCATIVA LOCAL URUBAMBA
INSTITUCIÓN EDUCATIVA N° 50598- WIÑAYNINCHIS CHICHUBAMBA



1° GRADO	2° GRADO	3° GRADO	4° GRADO	5° GRADO	6° GRADO
<p>establecidos. Describe cómo la construyó, su uso, beneficios y los conocimientos previos o prácticas locales aplicadas. Comenta las dificultades que tuvo. Ejemplo: El estudiante rastrilla todo el jardín de la institución educativa para comprobar la durabilidad del rastrillo y, al finalizar, estima el desgaste de cada diente con el uso de su mano, a fin de predecir cuántas veces más podría rastrillar el jardín. Explica a sus compañeros cómo elaboró su rastrillo, de qué manera se utiliza, de dónde obtuvo las ideas para hacerlo, el impacto del mismo en el manejo de residuos sólidos en la institución educativa y los problemas que tuvo en el proceso de elaboración.</p>	<p>establecidos. Describe cómo la construyó, su uso, beneficios y funcionamiento, así como los conocimientos previos o prácticas locales aplicadas. Comenta las dificultades que tuvo.</p>	<p>solución tecnológica, su funcionamiento, el conocimiento científico o prácticas locales aplicadas y las dificultades superadas. Ejemplo: El estudiante pone en funcionamiento su sistema de riego por dos meses (previamente, determina cuánto volumen de agua se usaba para regar el área correspondiente al jardín y realiza una lectura inicial del recibo de agua). Después de ese tiempo, compara los recibos de agua e indica si el consumo disminuyó. Finalmente, menciona qué materiales y herramientas utilizó para construir su sistema de riego, si fue fácil, de dónde obtuvo las ideas para su construcción, así como qué le gustó más y qué no le gustó.</p>	<p>alternativa de solución tecnológica, su funcionamiento, el conocimiento científico o las prácticas locales aplicadas, las dificultades superadas y los beneficios e inconvenientes de su uso.</p>	<p>solución tecnológica, su funcionamiento, el conocimiento científico o las prácticas locales aplicadas, las dificultades superadas y los beneficios e inconvenientes de su uso. Ejemplo: El estudiante pone a prueba nuevamente el envase elaborado. Vierte agua caliente, toma la temperatura inicial y después de 2 horas toma la temperatura final. Si nota que la temperatura inicial del agua solo ha descendido en un 50%, determina que su prototipo cumple el requerimiento establecido. Demuestra a sus compañeros el funcionamiento de su envase mientras comenta cómo lo hizo y explica los inconvenientes que tuvo que superar hasta llegar a la versión final.</p>	<p>herramientas según sus funciones; cumple las normas de seguridad y considera medidas de ecoeficiencia. Usa unidades de medida convencionales. Verifica el funcionamiento de cada parte o etapa de la solución tecnológica; detecta imprecisiones en las dimensiones y procedimientos, o errores en la selección de materiales; y realiza ajustes o cambios necesarios para cumplir los requerimientos establecidos.</p> <ul style="list-style-type: none"> • Realiza pruebas para verificar si la solución tecnológica cumple con los requerimientos establecidos. Explica cómo construyó su solución tecnológica, su funcionamiento, el conocimiento científico o las prácticas locales aplicadas, las dificultades superadas



GOBIERNO REGIONAL DEL CUSCO
DIRECCION REGIONAL DE EDUCACION CUSCO
UNIDAD DE GESTIÓN EDUCATIVA LOCAL URUBAMBA
INSTITUCIÓN EDUCATIVA N° 50598- WIÑAYNINCHIS CHICHUBAMBA



1° GRADO	2° GRADO	3° GRADO	4° GRADO	5° GRADO	6° GRADO
					y los beneficios e inconvenientes de su uso. Infiere posibles impactos positivos o negativos de la solución tecnológica en diferentes contextos.

ÁREA
Educación Religiosa

29. Construye su identidad como persona humana, amada por Dios, digna, libre y trascendente, comprendiendo la doctrina de su propia religión, abierto al diálogo con las que le son cercanas.

30. Asume la experiencia del encuentro personal y comunitario con Dios en su proyecto de vida en coherencia con su creencia religiosa.



Construye
su identidad como persona
humana, amada por Dios, digna,
libre y trascendente, comprendiendo
la doctrina de su propia religión, abierto al
diálogo con las que le son más cercanas.



Asume la experiencia del encuentro
personal y comunitario con Dios en su
proyecto de vida en coherencia con su
creencia religiosa.



L.-ÁREA DE EDUCACIÓN RELIGIOSA

Competencia: “CONSTRUYE SU IDENTIDAD COMO PERSONA HUMANA, AMADA POR DIOS, DIGNA, LIBRE Y TRASCENDENTE, COMPRENDIENDO LA DOCTRINA DE SU PROPIA RELIGIÓN, ABIERTO AL DIALOGO CON LAS QUE SE LE SON CERCANAS”

Esta competencia implica la combinación de las siguientes capacidades:

- **Conoce a Dios y asume su identidad religiosa y espiritual como persona digna, libre y trascendente.** El estudiante comprende las distintas manifestaciones de Dios en su vida, a partir de un encuentro con Él, basado en la tradición cristiana para construir un horizonte de vida significativo y pleno.
- **Cultiva y valora las manifestaciones religiosas de su entorno argumentando su fe de manera comprensible y respetuosa.** El estudiante comprende el mensaje cristiano en relación con los problemas existenciales comunes a las religiones y característicos de todo ser humano, con las concepciones de la vida presentes en la cultura, y con los problemas éticos y morales en los que hoy se ve envuelta la humanidad. También expresa con libertad su fe respetando las diversas creencias y expresiones religiosas de los demás.

CAPACIDADES:

- Conoce a Dios y asume su identidad religiosa y espiritual como persona digna, libre y trascendente.
- Cultiva y valora las manifestaciones religiosas de su entorno argumentando su fe de manera comprensible y respetuosa.

III CICLO	IV CICLO	V CICLO
Descubre el amor de Dios en la creación y lo relaciona con el amor que recibe de las personas que lo rodean. Explica la presencia de Dios en el Plan de Salvación y la relación que Él establece con el ser humano. Convive de manera fraterna con el prójimo respetando las diferentes expresiones religiosas. Asume las consecuencias de sus acciones con responsabilidad, comprometiéndose a ser mejor persona, a ejemplo de Jesucristo.	Describe el amor de Dios presente en la creación y en el Plan de Salvación. Construye su identidad como hijo de Dios desde el mensaje de Jesús presente en el Evangelio. Participa en la Iglesia como comunidad de fe y de amor, respetando la dignidad humana y las diversas manifestaciones religiosas. Fomenta una convivencia armónica basada en el diálogo, el respeto, la tolerancia y el amor fraterno.	Comprende el amor de Dios desde la creación respetando la dignidad y la libertad de la persona humana. Explica la acción de Dios presente en el Plan de Salvación. Demuestra su amor a Dios y al prójimo participando en su comunidad y realizando obras de caridad que le ayudan en su crecimiento personal y espiritual. Fomenta una convivencia cristiana basada en el diálogo, el respeto, la tolerancia y el amor fraterno fortaleciendo su identidad como hijo de Dios.



GOBIERNO REGIONAL DEL CUSCO
DIRECCION REGIONAL DE EDUCACION CUSCO
UNIDAD DE GESTIÓN EDUCATIVA LOCAL URUBAMBA
INSTITUCIÓN EDUCATIVA N° 50598- WIÑAYNINCHIS CHICHUBAMBA



1° GRADO	2° GRADO	3° GRADO	4° GRADO	5° GRADO	6° GRADO
<p>Cuando el estudiante construye su identidad como persona humana, amada por Dios, digna, libre y trascendente, comprendiendo la doctrina de su propia religión, abierto al diálogo con las que le son cercanas, y se encuentra en proceso hacia el nivel esperado del ciclo III, realiza desempeños como los siguientes:</p>	<p>Cuando el estudiante construye su identidad como persona humana, amada por Dios, digna, libre y trascendente, comprendiendo la doctrina de su propia religión, abierto al diálogo con las que le son cercanas, y logra el nivel esperado del ciclo III, realiza desempeños como los siguientes:</p>	<p>Cuando el estudiante construye su identidad como persona humana, amada por Dios, digna, libre y trascendente, comprendiendo la doctrina de su propia religión, abierto al diálogo con las que le son cercanas, y se encuentra en proceso hacia el nivel esperado del ciclo IV, realiza desempeños como los siguientes:</p>	<p>Cuando el estudiante construye su identidad como persona humana, amada por Dios, digna, libre y trascendente, comprendiendo la doctrina de su propia religión, abierto al diálogo con las que le son cercanas, y logra el nivel esperado del ciclo IV, realiza desempeños como los siguientes:</p>	<p>Cuando el estudiante construye su identidad como persona humana, amada por Dios, digna, libre y trascendente, comprendiendo la doctrina de su propia religión, abierto al diálogo con las que le son cercanas, y se encuentra en proceso hacia el nivel esperado del ciclo V, realiza desempeños como los siguientes:</p>	<p>Cuando el estudiante construye su identidad como persona humana, amada por Dios, digna, libre y trascendente, comprendiendo la doctrina de su propia religión, abierto al diálogo con las que le son cercanas, y logra el nivel esperado del ciclo V, realiza desempeños como los siguientes:</p>
<p>Identifica que Dios manifiesta su amor en la Creación y lo relaciona con el amor que recibe de sus padres, docentes y amigos.</p>	<p>Descubre que Dios nos creó, por amor, a su imagen y semejanza, y valora sus características personales como hijo de Dios.</p>	<p>Identifica la acción de Dios en diversos acontecimientos de la Historia de la Salvación.</p>	<p>Relaciona sus experiencias de vida con los acontecimientos de la Historia de la Salvación como manifestación del amor de Dios.</p>	<p>Explica el amor de Dios presente en la Creación y se compromete a cuidarla.</p>	<ul style="list-style-type: none"> • Comprende el amor de Dios desde el cuidado de la Creación y respeta la dignidad y la libertad de la persona humana.
<p>Comprende los principales hechos de la Historia de la Salvación y los relaciona con su familia y su institución educativa.</p>	<p>Explica los principales hechos de la Historia de la Salvación y los relaciona con su entorno.</p>	<p>Conoce a Dios Padre, que se manifiesta en las Sagradas Escrituras, y acepta el mensaje que le da a conocer para vivir en armonía con Él y con los demás.</p>	<p>Conoce a Dios Padre y se reconoce como hijo amado según las Sagradas Escrituras para vivir en armonía con su entorno.</p>	<p>Reconoce el amor de Dios presente en la Historia de la Salvación respetándose a sí mismo y a los demás.</p>	<p>Comprende la acción de Dios revelada en la Historia de la Salvación y en su propia historia, que respeta la dignidad y la libertad de la persona humana.</p>



GOBIERNO REGIONAL DEL CUSCO
DIRECCION REGIONAL DE EDUCACION CUSCO
UNIDAD DE GESTIÓN EDUCATIVA LOCAL URUBAMBA
INSTITUCIÓN EDUCATIVA N° 50598- WIÑAYNINCHIS CHICHUBAMBA



1° GRADO	2° GRADO	3° GRADO	4° GRADO	5° GRADO	6° GRADO
Se relaciona con su prójimo de manera fraterna y respeta las expresiones de fe de los demás.	Establece relaciones fraternas y respetuosas con los demás en diferentes escenarios, y participa en celebraciones religiosas de su comunidad.	Expresa su fe al participar en su comunidad y respeta a sus compañeros y a los que profesan diferentes credos	Participa en la Iglesia como comunidad de fe y amor, y respeta la integridad de las personas y las diversas manifestaciones religiosas.	Expresa su amor a Dios y al prójimo realizando acciones que fomentan el respeto por la vida humana.	Demuestra su amor a Dios atendiendo las necesidades del prójimo y fortalece así su crecimiento personal y espiritual.
Reconoce lo bueno y lo malo de sus acciones, y asume actitudes de cambio para imitar a Jesús.	Discrimina lo bueno y lo malo de sus acciones, y asume actitudes de cambio y compromiso para imitar a Jesús.	Se compromete a una convivencia cristiana basada en el diálogo y el respeto mutuo.	Promueve la convivencia cristiana basada en el diálogo, el respeto, la comprensión y el amor fraterno.	Promueve la convivencia armónica en su entorno más cercano y fortalece su identidad como hijo de Dios.	Fomenta en toda ocasión y lugar una convivencia cristiana basada en el diálogo, el respeto, la comprensión y el amor fraterno.

ÁREA DE EDUCACIÓN RELIGIOSA.

4.- Competencia: “ASUME LA EXPERIENCIA DEL ENCUENTRO PERSONAL Y COMUNITARIO CON DIOS EN SU PROYECTO DE VIDA EN COHERENCIA CON SU CREENCIA RELIGIOSA”

Esta competencia implica la combinación de las siguientes capacidades:

- **Transforma su entorno desde el encuentro personal y comunitario con Dios y desde la fe que profesa:** El estudiante expresa su fe de manera espontánea y con gratuidad en la construcción de una sociedad justa, solidaria y fraterna, a partir de su proyecto de vida integrador y significativo que favorezca la vida armónica con los demás desde los valores del Evangelio.
- **Actúa coherentemente en razón de su fe según los principios de su conciencia moral en situaciones concretas de la vida:** El estudiante actúa según los principios de la conciencia ética y moral cristiana en situaciones concretas de la convivencia humana. Toma decisiones razonables en coherencia con los principios evangélicos.



GOBIERNO REGIONAL DEL CUSCO
DIRECCION REGIONAL DE EDUCACION CUSCO
UNIDAD DE GESTIÓN EDUCATIVA LOCAL URUBAMBA
INSTITUCIÓN EDUCATIVA N° 50598- WIÑAYNINCHIS CHICHUBAMBA



CAPACIDADES:

- Transforma su entorno desde el encuentro personal y comunitario con Dios y desde la fe que profesa.
- Actúa coherentemente en razón de su fe según los principios de su conciencia moral en situaciones concretas de la vida.

III CICLO	IV CICLO	V CICLO
Expresa coherencia en sus acciones cotidianas descubriendo el amor de Dios. Comprende su dimensión religiosa, espiritual y trascendente que le permite poner en practicar actitudes evangélicas. Interioriza la presencia de Dios en su entorno más cercano desarrollando virtudes evangélicas. Asume actitudes de agradecimiento a Dios respetando lo creado.	Expresa coherencia entre lo que cree, dice y hace en su diario vivir a la luz de las enseñanzas bíblicas y de los santos. Comprende su dimensión religiosa, espiritual y trascendente que le permita establecer propósitos de cambio a la luz del Evangelio. Interioriza la presencia de Dios en su vida personal y en su entorno más cercano, celebrando su fe con gratitud. Asume su rol protagónico respetando y cuidando lo creado.	Expresa coherencia entre lo que cree, dice y hace en su proyecto de vida personal, a la luz del mensaje bíblico. Comprende su dimensión espiritual y religiosa que le permita cooperar en la transformación de sí mismo y de su entorno a la luz del Evangelio. Reflexiona el encuentro personal y comunitario con Dios en diversos contextos, con acciones orientadas a la construcción de una comunidad de fe guiada por las enseñanzas de Jesucristo. Asume las enseñanzas de Jesucristo y de la Iglesia desempeñando su rol protagónico en la transformación de la sociedad.

1° GRADO	2° GRADO	3° GRADO	4° GRADO	5° GRADO	6° GRADO
Descubre el amor de Dios con diversas acciones en su familia, institución educativa y entorno.	Expresa el amor de Dios con diversas acciones, siguiendo el ejemplo de su amigo Jesús, en su familia, institución educativa y entorno.	Muestra su fe mediante acciones concretas en la convivencia cotidiana, en coherencia con relatos bíblicos y la vida de los santos.	Expresa su fe mediante acciones concretas en la convivencia diaria; para ello, aplica las enseñanzas bíblicas y de los santos.	Relaciona el amor de Dios con sus experiencias de vida, para actuar con coherencia.	Expresa el amor de Dios desde sus vivencias, coherentes con su fe, en su entorno familiar y comunitario.
Muestra en forma oral, gráfica y corporal el amor a su amigo Jesús.	Expresa en forma oral, gráfica, escrita y corporal el amor a su amigo Jesús.	Descubre el amor de Dios proponiendo acciones para mejorar la relación con su familia y la institución educativa.	Reconoce el amor de Dios asumiendo acciones para mejorar la relación con su familia, institución educativa y comunidad.	Acepta las enseñanzas de Jesucristo, para asumir cambios de comportamiento al interactuar con los demás.	Reconoce que las enseñanzas de Jesucristo le permiten desarrollar actitudes de cambio a nivel personal y comunitario.



GOBIERNO REGIONAL DEL CUSCO
DIRECCION REGIONAL DE EDUCACION CUSCO
UNIDAD DE GESTIÓN EDUCATIVA LOCAL URUBAMBA
INSTITUCIÓN EDUCATIVA N° 50598- WIÑAYNINCHIS CHICHUBAMBA



1° GRADO	2° GRADO	3° GRADO	4° GRADO	5° GRADO	6° GRADO
Practica el silencio y la oración como medios para comunicarse con Dios.	Practica el silencio y la oración en celebraciones de fe para comunicarse con Dios.	Participa en momentos de encuentro con Dios, personal y comunitariamente, y celebra su fe con gratitud.	Interioriza la acción de Dios en su vida personal y en su entorno, y celebra su fe con confianza y gratitud.	Participa en espacios de encuentro personal y comunitario con Dios y fortalece así su fe como miembro activo de su familia, Iglesia y comunidad.	Cultiva el encuentro personal y comunitario con Dios mediante la búsqueda de espacios de oración y reflexión que lo ayuden a fortalecer su fe como miembro activo de su familia, Iglesia y comunidad desde las enseñanzas de Jesucristo.
Agradece a Dios por la Creación y por todos los dones recibidos.	Agradece a Dios por la naturaleza, la vida y los dones recibidos asumiendo un compromiso de cuidado y respeto.	Participa responsablemente en el cuidado de sí mismo, del prójimo y de la naturaleza como creación de Dios.	Participa activamente y motiva a los demás en el respeto y cuidado de sí mismos, del prójimo y de la naturaleza como creación de Dios.	Participa proactivamente en acciones de cambio a imagen de Jesucristo, para alcanzar una convivencia justa y fraterna con los demás.	Actúa con liderazgo realizando y proponiendo acciones a imagen de Jesucristo, para alcanzar una convivencia justa, fraterna y solidaria con los demás.

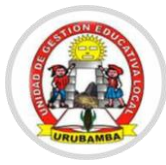

10. ORIENTACIONES PEDAGÓGICAS PARA EL DESARROLLO DE COMPETENCIAS:

I.- PROPUESTA PEDAGÓGICA:

Los estudiantes de cualquier lugar del mundo logran mejores aprendizajes si lo hacen desde su referente socio ambiental y cultural y en su lengua materna para transferir a su segunda lengua a partir de las actividades socio productivo y la problemática de la comunidad.

a. Desarrollo de las áreas curriculares. - Las áreas curriculares deben estar orientadas al reconocimiento y la valoración de la identidad personal y colectiva de los estudiantes a través del desarrollo del pensamiento crítico y prepositivo, que permite abordar las desigualdades y las prácticas discriminatorias y racistas todo ello promoverá el desarrollo de las competencias, la visibilización e incorporación de las prácticas culturales de los pueblos originarios a través del dialogo de saberes.

- Que al momento de precisar los desempeños incorporar los conocimientos y prácticas culturales de los pueblos originarios (vivenciones de sembrío).

b. Dialogo de saberes.- Se entiende como un proceso que desarrollan la interrelación dinámica, enriquecedora, equitativa y permanente entre sistemas de saberes y conocimientos de diferentes tradiciones culturales, desarrollando en todas las áreas curriculares para construir aprendizajes significativos.

El dialogo de saberes se puede desarrollar a través de profundización de conocimientos y comparación de conocimientos y planteamiento de alternativas de solución.

- Estos procesos se incorporan desde la planificación de las unidades didácticas y se operativizan en las sesiones de aprendizaje.

c. Desarrollo del bilingüismo.- El uso de la lengua materna es importante en el desarrollo afectivo, social y cognitivo de los niños y niñas porque facilita y contextualiza los aprendizajes.

La propuesta pedagógica de EIB se enmarca en el enfoque del mantenimiento y desarrollo de las lenguas que implica adicionar a la primera lengua una segunda lengua para desarrollarlas y hacer uso de estas como instrumento de comunicación y aprendizaje a lo largo de la educación de los estudiantes.

- Desarrollar las lenguas como área curricular.
- Hacer uso de las lenguas como instrumento de aprendizaje.

d. Tratamiento de lenguas según formas de atención.- Es importante la caracterización psicolingüística que permite identificar las lenguas que habla el estudiante.

- Establece el horario de uso de lenguas.

12.- ORIENTACIONES PARA LA PLANIFICACIÓN CURRICULAR:

La planificación curricular inicia con la identificación de necesidades de aprendizaje y las características lingüísticas de los estudiantes de forma articulada con la institución educativa, padres y madres de familia y autoridades comunales.

1.- Caracterización sociocultural y lingüística.-

1.1. La organización de los saberes y conocimientos y prácticas de la comunidad a través del calendario comunal para las formas de atención EIB, y la identificación de los:

- Problemas y potencialidades de la comunidad.
- Demandas y expectativas de los padres de familia.
- Necesidades e interés de los estudiantes.

1.2. La caracterización lingüística consiste en recoger información de las lenguas que se hablan en la comunidad así como a valoración y



actitudes de las personas tienen sobre ellas a través de la caracterización sociolingüística.

- a) Determinar el uso de la lengua originaria o castellano a través de la caracterización sociolingüística que permitirá establecer los niveles de desarrollo de las competencias comunicativas establecidos en el currículo vigente.
- b) Planificar el uso de las lenguas según formas de atención del MSEIB.
- c) La caracterización de las necesidades de aprendizaje consiste en lo siguiente:
 - Identificación de las necesidades de aprendizajes e interés de los estudiantes.
 - Identificar el nivel de desarrollo alcanzado por los estudiantes en sus distintas competencias, identificar la brecha de aprendizajes en relación al nivel esperado.

En esta perspectiva se establecen las siguientes orientaciones:

- Mejorar el servicio educativo intercultural bilingüe, teniendo como eje central el logro de los aprendizajes de los estudiantes.
- Promover la participación de los sabios y líderes comunitarios en el apoyo de la comunidad educativa en la implementación de la propuesta curricular, de acuerdo a las formas de atención pedagógica del MSEIB.
- Implementar la forma de atención pedagógica EIB de “Fortalecimiento Cultural y Lingüístico”: escenario 1 y 2.
- Implementar la forma de atención pedagógica EIB de “Revitalización Cultural y Lingüística: escenario 3 y 4.
- Promover la conformación del Comité de Revitalización Cultural y Lingüística, integrado por los pobladores de la comunidad.
- Implementar la forma de atención pedagógica “EIB Urbana: escenario 5, considerando la participación de las familias o miembros de la localidad, hablantes de alguna de las lenguas originarias o indígenas y desarrollar las prácticas culturales, a fin de propiciar espacios de aprendizaje.
- Desarrollar estrategias según las formas de atención pedagógica del Modelo del Servicio de Educación Intercultural Bilingüe.
- Realizar el diagnóstico socio lingüístico y psicolingüístico para establecer los horarios de lenguas de L1 y L2.
- Promover comunidades de aprendizaje de docentes, grupos de inter aprendizaje.
- Movilizar a la comunidad educativa en acciones que contribuyan al fortalecimiento de las culturas y lenguas originarias, según la atención del MSEIB.
- Brindar soporte y orientaciones pedagógicas a los docentes, actores claves, en la implementación pedagógica del MSEIB.
- Asumir y dirigir las acciones y estrategias de acompañamiento pedagógico, enmarcado en los protocolos establecidos por el sector y la normativa vigente. Así mismo, considerar los procesos pedagógicos de cada forma de atención pedagógica del MSEIB.
- Promover el inter aprendizaje entre los actores de la comunidad educativa con la finalidad de contribuir al fortalecimiento y revitalización de las prácticas y saberes locales y en el uso de las lenguas originarias, orientadas a mejorar los aprendizajes de los estudiantes.
- Contribuir a la formación en servicio de docentes mediante la promoción de la conformación de comunidades profesionales de aprendizaje EIB, a través del trabajo colaborativo entre pares.
- Generar estrategias de participación efectiva de sabios de la comunidad, así como de las familias, en los procesos pedagógicos en función de la atención pedagógica del MSEIB.

.2.-ORIENTACIONES PARA LA PLANIFICACIÓN CURRICULAR EN REVERSA.

El Diseño Inverso propone que primero identifiquemos los resultados esperados, para luego determinar los indicadores de éxito y finalmente planificar las actividades.



Lo que busca el diseño de clase invertida descrito por Wiggins y Mc Tighe, es cambiar la forma en que estructuramos el proceso educativo. Bajo este enfoque, el docente debería preguntarse ¿qué es lo que espero de mis estudiantes? ¿Qué aceptaría como evidencia de logro? y ¿qué actividades voy a realizar para que esto se logre. Este tipo de diseño nos permite explorar en mayor profundidad el significado de ideas claves, tales como la definición de preguntas esenciales y la elaboración de tareas de transferencia de aprendizaje.

DISEÑO INVERSO

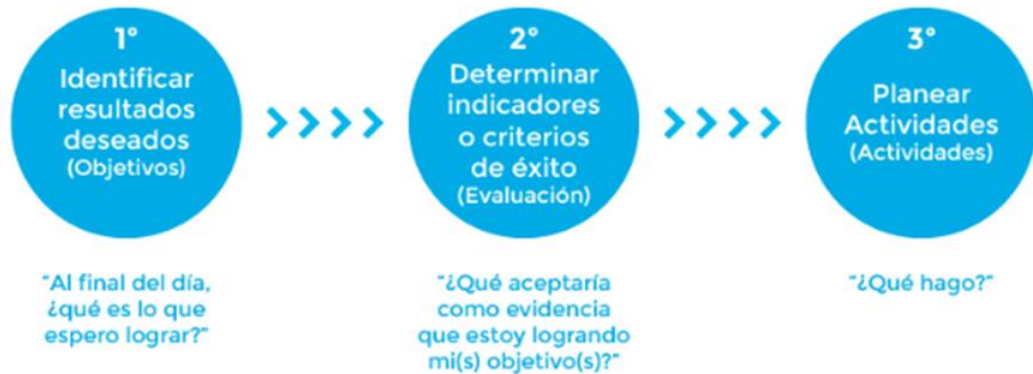

Esquema de Karin González, adaptado de Wiggins, G. y Mc Tighe (1998), *Understanding by Design*.

Además nos permite repensar nuestro rol docente, avanzando desde un enfoque basado en la cobertura curricular a un enfoque basado en la promoción de aprendizajes a partir de la reflexión pedagógica, lo que genera muy buenos resultados en los estudiantes.

La planificación curricular le permite al docente orientar y/o encaminar su praxis en su quehacer diario bien sea en el salón de clase o fuera de este, así que el docente está llamado a promover acciones pedagógicas que coadyuven al desarrollo del perfil de egreso, ya que esta es la visión común e integral de los aprendizajes que deben lograr los estudiantes al término de la Educación Básica. Esta visión permite unificar criterios y establecer una ruta hacia resultados comunes que respeten nuestra diversidad social, cultural, biológica y geográfica.

Enseñar es más que solo entregar contenidos, se trata de que los alumnos entiendan ideas complejas y desarrollen su capacidad de pensar. Aunque al inicio puede parecer contra intuitivo, planificar a la inversa es una manera efectiva de ayudar a los alumnos a desarrollar competencias pues usted estará constantemente pensando en qué quiere que ellos aprendan y cómo lo van a demostrar en cada sesión. Así, la evaluación no será el punto final de la enseñanza, sino el punto de partida.

En teniendo que el proceso de planificación es reflexivo, flexible y centrado en los propósitos de aprendizaje que deben desarrollar los estudiantes, se debe usar desde el inicio y en todo momento información para tomar decisiones oportunas y pertinentes que permitan atender las necesidades de aprendizaje de los estudiantes y ayudarlos a progresar.



¿Cómo planificar?

Procesos de la planificación



Como muestra el siguiente gráfico, estos procesos se pueden dar de **forma simultánea, recurrente o iterativa**, y se desarrollan en mayor o menor medida según el tipo de planificación

Iteración significa el acto de repetir un **proceso** con la intención de alcanzar una meta deseada, objetivo o resultado.



PROCESOS DE PLANIFICACIÓN

TIPOS PROCESOS	PLANIFICACIÓN ANUAL	UNIDAD DIDACTICA	SESIONES DE APRENDIZAJE
Determinar el propósito de aprendizaje con base en las necesidades de aprendizaje identificadas.	Los propósitos de aprendizaje corresponden a las competencias, los enfoques transversales y los desempeños de grado que se están cursando.	Los propósitos de aprendizaje corresponden a las competencias, los enfoques transversales y los desempeños de grado precisados.	Los propósitos de aprendizaje corresponden a las competencias, los enfoques transversales y los desempeños de grado más precisados aún.
Establecer los criterios para recoger evidencias de aprendizaje sobre el progreso.	Los desempeños de grado son criterios que orientarán lo que deben saber hacer los estudiantes en el grado. El conjunto de desempeños brinda un nivel de competencia. Dichos desempeños están alineados a los estándares de aprendizajes nacionales, que son el norte o referente de nuestro trabajo. Las evidencias aún no se precisan en este tipo de planificación.	Consiste en definir cuáles serán las evidencias que nos permitirán saber si los estudiantes han alcanzado o registrado avances respecto de los propósitos de aprendizaje definidos en la unidad didáctica, según la planificación anual. Una vez definidas las evidencias, se deben precisar los criterios de evaluación, a partir de los cuales serán valorados los avances. Por ejemplo: - Las evidencias pueden consistir en definir que los estudiantes elaboren un afiche, realicen un experimento, sustenten una propuesta, etc. Los criterios se construyen a partir de los desempeños de grado y se organizan en instrumentos de evaluación para valorar las evidencias. Por ejemplo: rúbricas, listas de cotejo, escalas de valoración u otros.	Consiste en identificar los avances, dificultades o desafíos que deben superar los estudiantes en el día a día con relación a los propósitos de aprendizaje. Para ello, se deben brindar los soportes apropiados a sus necesidades; por ejemplo: buenas preguntas en el momento oportuno, el material y el tiempo dados para hacer una tarea, etc. Asimismo, implica definir el momento y la forma en que los criterios serán comunicados a los estudiantes, a fin de que estén en mejores condiciones de alcanzar los propósitos.
Diseñar y organizar situaciones, estrategias y condiciones pertinentes al propósito de aprendizaje.	Consiste en plantear, en líneas generales, la secuencia de situaciones significativas de las unidades didácticas que serán el medio para alcanzar los propósitos de aprendizaje planteados.	Consiste en plantear con más detalle la situación significativa propuesta en la programación anual, incluso es el momento de reajustarla a las necesidades de aprendizaje observadas o que surjan. Además, implica proponer la secuencia de sesiones de aprendizaje que permitirá alcanzar los propósitos de aprendizaje planteados.	Consiste en plantear la secuencia didáctica de actividades, estrategias, materiales o recursos que realizarán y usarán los estudiantes para alcanzar los propósitos de aprendizaje planteados en la unidad didáctica, así como brindarles oportunidades para ayudarlos a afrontar sus dificultades,



			reconocer sus errores y reflexionar sobre cómo superarlos.
--	--	--	--

2.- Orientaciones para el proceso de enseñanza y aprendizaje.

Nuestra opinión es que la introducción del concepto de competencias de forma generalizada puede ser un medio notablemente eficaz para extender unos principios pedagógicos que aún hoy en día siguen siendo parte de una minoría; pero no sólo eso, de algún modo puede ser un «recipiente» apropiado para contener de forma rigurosa una enseñanza más acorde con una perspectiva de formación integral¹, en equidad y para toda la vida.

Nosotros creemos que una enseñanza basada en competencias es una nueva y gran oportunidad para que la mejora sostenida de la educación no sea patrimonio de unos pocos privilegiados. La introducción del concepto de competencias en la enseñanza obligatoria puede ser una oportunidad para profundizar en un proceso de cambio que se fraguó a finales del siglo xix, tuvo su efervescencia en el primer tercio de siglo xx, para desarrollarse con dificultades a largo de los otros dos tercios.

Bajo esta concepción e introducción se propone las siguientes orientaciones relacionados a la competencia:

- El uso del término «competencia» es una consecuencia de la necesidad de superar una enseñanza que, en la mayoría de los casos, se ha reducido al aprendizaje memorístico de conocimientos, hecho que conlleva la dificultad para que éstos puedan ser aplicados en la vida real y el contexto.
- La competencia, en el ámbito de la educación escolar, ha de identificar aquello que necesita cualquier persona para dar respuesta a los problemas a los que se enfrentará a lo largo de su vida. Por lo tanto, la competencia consistirá en la intervención eficaz en los diferentes ámbitos de la vida, mediante acciones en las que se movilizan, al mismo tiempo y de manera interrelacionada, diferentes capacidades y habilidades.
- La competencia y los conocimientos no son antagónicos, ya que cualquier actuación competente siempre implica el uso de conocimientos interrelacionados con habilidades y actitudes.
- Para poder decidir qué competencias son objeto de la educación, el paso previo es definir cuáles deben ser sus finalidades. Existe un acuerdo generalizado en que éstas deben contribuir al pleno desarrollo de la personalidad en todos los ámbitos de la vida.
- Las competencias escolares deben abarcar el ámbito social, interpersonal, personal y profesional.
- El aprendizaje de una competencia está muy alejado de lo que es un aprendizaje mecánico, implica el mayor grado de significatividad y funcionalidad posible.
- Enseñar competencias implica utilizar formas de enseñanza consistentes en dar respuesta a situaciones, conflictos y problemas cercanos a la vida real.
- El análisis de las competencias nos permite concluir que su fundamentación no puede reducirse al conocimiento que aportan los distintos saberes científicos, lo que implica llevar a cabo un abordaje educativo que tenga en cuenta el carácter meta disciplinar de una gran parte de sus componentes.
- Una enseñanza de competencias para la vida exige la creación de un área específica para todos sus componentes de carácter multidisciplinar, que permita la reflexión y el estudio teórico y, al mismo tiempo, su aprendizaje sistemático en todas las otras áreas.
- No existe una metodología propia para la enseñanza de las competencias, pero sí unas condiciones generales sobre cómo deben ser las estrategias metodológicas, entre las que cabe destacar la de que todas deben tener un enfoque globalizador.
- Conocer el grado de dominio que el alumnado ha adquirido de una competencia es una tarea bastante compleja, ya que implica partir de situaciones- problema que simulen



contextos reales y disponer de los medio de evaluación específicos para cada uno de los componentes de la competencia.

Estas orientaciones deben ser tomadas en cuenta por los docentes en la planificación, ejecución y evaluación de los procesos de enseñanza y aprendizaje. A continuación se presentan y describen cada una de ellas:

- **Para trabajar en el enfoque de competencias** se debe partir de situaciones significativas. Implica diseñar o seleccionar situaciones que respondan a los intereses de los estudiantes y a sus posibilidades de aprender de ella, es decir, que permitan establecer relaciones entre sus saberes previos y la nueva situación. Estas situaciones cumplen el rol de retar las competencias del estudiante para que progrese a un nivel de desarrollo mayor al que tenía.
- **En los estudiantes se debe generar interés y disposición** como condición para el aprendizaje. Es más fácil que los estudiantes se involucren en las situaciones significativas al tener claro qué se pretende de ellas y al sentir que ello cubre una necesidad o un propósito de su interés (ampliar información, preparar algo, entre otros.). Así, se favorece la autonomía de los estudiantes y su motivación para el aprendizaje.
- **Aprender haciendo.** El desarrollo de las competencias se coloca en la perspectiva de la denominada «enseñanza situada», para la cual aprender y hacer son procesos indisolubles, es decir la actividad y el contexto son claves para el aprendizaje.
- **Así mismo se debe partir de los saberes previos.** Consiste en recuperar y activar, a través de preguntas o tareas, los conocimientos, concepciones, representaciones, vivencias, creencias, emociones y habilidades adquiridos previamente por el estudiante, con respecto a lo que se propone aprender al enfrentar la situación significativa. Estos saberes previos no solo permiten poner al estudiante en contacto con el nuevo conocimiento, sino que además son determinantes y se constituyen en la base del aprendizaje.
- **El desarrollo de competencias** implica construir el nuevo conocimiento. Se requiere que el estudiante maneje, además de las habilidades cognitivas y de interacciones necesarias, la información, los principios, las leyes, los conceptos o teorías que le ayudarán a entender y afrontar los retos planteados dentro de un determinado campo de acción, sea la comunicación, la convivencia, el cuidado del ambiente, la tecnología o el mundo virtual, entre otros.
- **Este enfoque también nos permite aprender del error o el error constructivo.** El error suele ser considerado solo como síntoma de que el proceso de aprendizaje no va bien y que el estudiante presenta deficiencias. Desde la didáctica, el error puede ser empleado más bien de forma constructiva, como una oportunidad de aprendizaje, propiciando la reflexión y revisión de los diversos productos o tareas, tanto del profesor como del alumno. El error requiere diálogo, análisis, una revisión cuidadosa de los factores y decisiones que llevaron a él. Esta forma de abordarlo debe ser considerada tanto en la metodología como en la interacción continua profesor-alumno.
- **También se debe generar el conflicto cognitivo.** Requiere plantear un reto cognitivo que le resulte significativo al estudiante cuya solución permita poner en juego sus diversas capacidades. En la medida que involucra su interés, el desequilibrio generado puede motivar la búsqueda de una respuesta, lo que abre paso a un nuevo aprendizaje.
- **Durante todo el proceso se debe mediar el progreso de los estudiantes de un nivel de aprendizaje a otro superior.** La mediación del docente durante el proceso de aprendizaje supone acompañar al estudiante hacia un nivel inmediatamente superior de posibilidades (zona de desarrollo próximo) con respecto a su nivel actual (zona real de aprendizaje). Por lo menos, hasta que el estudiante pueda desempeñarse bien de manera independiente. Donde la atenta observación del docente permita al estudiante realizar tareas con distintos niveles de dificultad.



- **Promover el trabajo cooperativo.** Esto significa ayudar a los estudiantes a pasar del trabajo grupal espontáneo a un trabajo en equipo, caracterizado por la cooperación, la complementariedad y la autorregulación. Así el trabajo cooperativo y colaborativo les permite realizar ciertas tareas a través de la interacción social, aprendiendo unos de otros, independientemente de las que les corresponda realizar de manera individual.
- **Promover el pensamiento complejo.** La educación necesita promover el desarrollo de un pensamiento complejo para que los estudiantes vean el mundo de una manera integrada y no fragmentada. Desde el enfoque por competencias, se busca que los estudiantes aprendan a analizar la situación que los desafía relacionando sus distintas características a fin de poder explicarla.

3.- ORIENTACIONES PEDAGÓGICAS PARA LA MEDIACIÓN DE LOS APRENDIZAJES.

El Currículo Nacional de la Educación Básica brinda orientaciones para el desarrollo de competencias en la que plantea el desafío pedagógico de cómo enseñar para que los estudiantes aprendan a actuar de manera competente. Estas orientaciones deben ser tomadas en cuenta por los docentes en la planificación, ejecución y evaluación de los procesos de enseñanza y aprendizaje en los espacios educativos. Todo ello con la finalidad de lograr que los estudiantes sean más autónomos en su aprendizaje al tomar conciencia de sus dificultades, necesidades y fortalezas. Aumentar la confianza de los estudiantes para asumir desafíos, errores, comunicar lo que hacen, lo que saben y lo que no saben.

- Partir de situaciones significativas.
- Generar interés y disposición como condición para el aprendizaje.
- Aprender haciendo
- Partir de los saberes previos.
- Construir el nuevo conocimiento.
- Aprender del error o el error constructivo.
- Generar el conflicto cognitivo.
- Mediar el progreso de los estudiantes de un nivel de aprendizaje a otro superior.
- Promover el trabajo cooperativo.
- Promover el pensamiento complejo.

4.- PROCESOS PEDAGÓGICOS

APRENDIZAJE

1. MOTIVACIÓN: Es el proceso permanente mediante el cual el docente crea las condiciones, despierta y mantiene el interés del estudiante por su aprendizaje.

2. RECUPERACIÓN DE LOS SABERES PREVIOS: Los saberes previos son aquellos conocimientos que el estudiante ya trae consigo, que se activan al

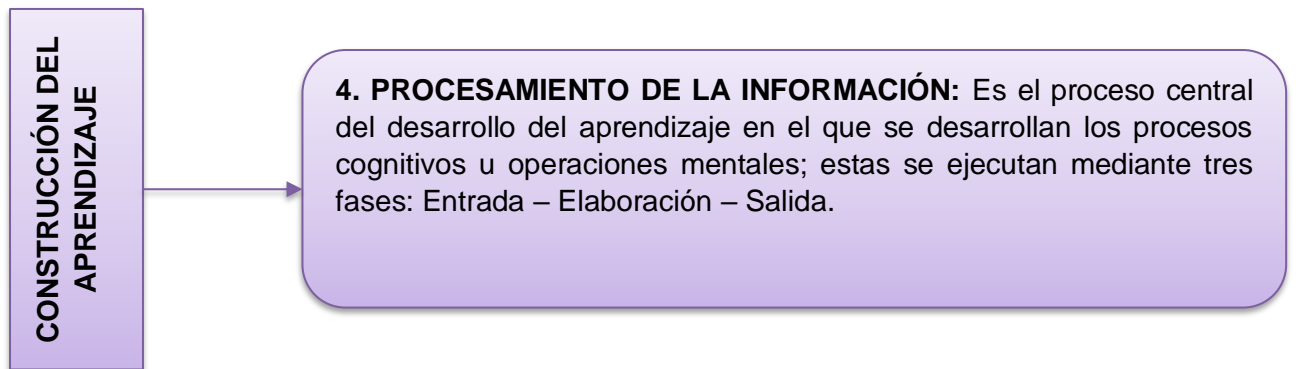
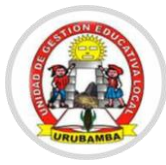

13.- PROCESOS DIDÁCTICOS POR COMPETENCIAS

Los procesos10 didácticos de toda el área curricular son como se indican a continuación:



ÁREA	PROCESOS DIDÁCTICOS
MATEMÁTICA	<ul style="list-style-type: none">▪ Familiarización del problema.▪ Búsqueda y ejecución de estrategias▪ Socializa sus representaciones es Vivencial, Concreta, Gráfica y Simbólica.▪ Reflexión y formalización▪ Planteamiento de otros problemas.
COMUNICACIÓN	<p>COMPETENCIA: SE COMUNICA ORALMENTE EN SU LENGUA MATERNA</p> <p>1.- Antes del discurso</p> <ul style="list-style-type: none">▪ Propósito▪ Organización de ideas▪ Auditorio▪ Tema <p>2.- Durante el discurso</p> <ul style="list-style-type: none">▪ Inicio▪ Desarrollo del tema▪ Cierre <p>3.- Después del discurso</p> <ul style="list-style-type: none">▪ Revisión y reflexión sobre lo emitido
	<p>COMPETENCIA: LEE DIVERSOS TIPOS DE TEXTOS ESCRITOS EN SU LENGUA MATERNA</p> <p>1.- Antes de la lectura</p> <ul style="list-style-type: none">▪ Saberes previos▪ Formulación de hipótesis▪ Propósito de la lectura▪ Presentación del texto <p>2.- Durante la lectura</p> <ul style="list-style-type: none">▪ Lectura global▪ Intercambio (preguntas de comprensión)▪ Relectura▪ Construye el significado de vocabulario nuevo <p>3.- Después de la lectura</p> <ul style="list-style-type: none">▪ Contrastación de hipótesis,▪ Responden cuestionarios con preguntas,▪ Elaboración de organizadores gráficos,▪ Elaboran resúmenes.▪ Actividades para reflexionar sobre el lenguaje
	<p>COMPETENCIA: ESCRIBE DIVERSOS TIPOS DE TEXTOS EN SU LENGUA MATERNA</p> <p>1.- Planificación</p> <ul style="list-style-type: none">▪ Tipo de texto▪ Propósito▪ Destinatario▪ Plan de escritura <p>2.- Textualización</p> <ul style="list-style-type: none">▪ Escritura del texto <p>3.- Revisión</p> <ul style="list-style-type: none">▪ Reescritura▪ Edición▪ Publicación



ÁREA	PROCESOS DIDÁCTICOS
PERSONAL SOCIAL	<ul style="list-style-type: none"> ▪ Problematización ▪ Análisis de la información ▪ Toma de decisiones.
CIENCIA Y TECNOLOGÍA	<p>COMPETENCIA: INDAGA MEDIANTE MÉTODOS CIENTÍFICOS PARA CONSTRUIR CONOCIMIENTOS</p> <ul style="list-style-type: none"> ▪ Planteamiento de pregunta o problema ▪ Planteamiento de hipótesis (posibles respuestas) ▪ Elaboración del plan de acción ▪ Recojo de datos y análisis de resultados (de fuentes primarias) ▪ Estructuración del saber construido como respuesta al problema (fuentes secundarias) ▪ Evaluación y comunicación. <p>COMPETENCIA: EXPLICA EL MUNDO FÍSICO BASÁNDOSE EN CONOCIMIENTOS SOBRE LOS SERES VIVOS, MATERIA Y ENERGÍA, BIODIVERSIDAD, TIERRA Y UNIVERSO</p> <ul style="list-style-type: none"> ▪ Planteamiento del problema ▪ Planteamiento de hipótesis/ postura personal ▪ Elaboración del plan de acción ▪ Recojo de datos y análisis de resultados (fuentes primarias, secundarias y tecnológicas) ▪ Estructuración del saber construido como respuesta al problema ▪ Evaluación y comunicación. <p>COMPETENCIA: DISEÑA Y CONSTRUYE SOLUCIONES TECNOLÓGICAS PARA RESOLVER PROBLEMAS DE SU ENTORNO</p> <ul style="list-style-type: none"> ▪ Planteamiento del problema ▪ Planteamiento de soluciones ▪ Diseño del prototipo ▪ Construcción y validación del prototipo ▪ Estructuración del saber construido como respuesta al problema ▪ Evaluación y comunicación

14. ORIENTACIONES PARA LA EVALUACIÓN FORMATIVA.

En enfoque de la evaluación normada por la RVM N° 025-2018-ED, responde a aún enfoque de Evaluación Formativa. La evaluación formativa es un proceso en el cual profesores y estudiantes Comparten metas de aprendizaje y evalúan constantemente sus avances en Relación a estos objetivos. Esto se hace con el propósito de determinar la Mejor forma de continuar el proceso de enseñanza y aprendizaje según las Necesidades de cada curso. El enfoque de evaluación formativa considera la evaluación como parte del trabajo cotidiano del aula y la utiliza para orientar este proceso y tomar decisiones oportunas que den más y mejores frutos a los estudiantes.



El proceso de evaluación formativa busca responder a las siguientes preguntas:

- **¿Hacia dónde vamos?** busca responder: **hacia dónde deben ir los estudiantes y cómo el docente los puede guiar.**
- **¿Dónde estamos?** espera conocer y aplicar técnicas de levantamiento de información sobre **cómo se encuentran los estudiantes en cuanto al logro de aprendizajes.**
- **¿Cómo podemos seguir avanzando?** espera entregar retroalimentación efectiva sobre **cómo los estudiantes pueden continuar y Cómo el docente los puede guiar en sus próximos desafíos de aprendizaje;** para esto, resulta importante

realizar una reflexión crítica sobre los procesos de enseñanza y aprendizaje, en relación a la evaluación formativa.

¿Qué procesos de enseñanza y aprendizaje promueve la evaluación formativa?

1. Identificar y compartir metas de aprendizaje;

Comprender y compartir una meta implica ir un paso más allá de comunicar el objetivo de la clase, creando un espacio en el cual se clarifican y concretizan los objetivos, explicitando cuáles son los criterios de logro con los cuales los alumnos se darán cuenta de qué han aprendido.

2. Recoger variedad de evidencia

Se puede obtener a través de distintas estrategias, lo que da la posibilidad a los estudiantes de demostrar lo que han aprendido. Por ejemplo, Preguntas cerradas, abiertas, observación de desempeños, evaluación de pares, autoevaluación, entre otros.

El profesor	Los estudiantes
<ul style="list-style-type: none">• }	<ul style="list-style-type: none">• Tienen las mismas posibilidades de participar, dar a conocer lo que han



El profesor	Los estudiantes
	<p>aprendido y recibir retroalimentación del profesor.</p> <ul style="list-style-type: none"> • Tienen tiempo para pensar o evaluar lo que están haciendo. • Justifican los aspectos logrados y los no logrados de su trabajo y el de sus compañeros en base a los criterios entregados. • Utilizan los espacios entregados para comunicar dudas, preguntas o inquietudes al profesor.

3. Retroalimentar al estudiante

- La evaluación formativa es más prospectiva que retrospectiva, es decir, su foco está en determinar cómo seguir avanzando y en esta función todas las formas de retroalimentación (oral, escrita, visual, individual o grupal), juegan un papel fundamental, pues son las herramientas con las que el profesor orienta a sus estudiantes, entregándoles información que describe qué deben lograr, cómo lo están haciendo y cómo pueden mejorar.
- Es descriptiva, pues entrega información específica de lo que se espera del alumno, cómo lo está haciendo y cómo puede mejorar.
- Se basa en aspectos que el estudiante ha desarrollado correctamente como también en aquellos que quedan por mejorar.
- Considera el error como parte fundamental del aprendizaje, por lo que lo valoriza como tal y aclara las confusiones.
- Valora el esfuerzo de los estudiantes.
- Se estructura en base a las metas de aprendizaje, focalizándose en aquellos aspectos que son clave para alcanzarlas, más que abarcar y cubrir todos los focos que se presentan.
- Promueve que sea el estudiante quien trabaje en sus aprendizajes, más que entregarle las respuestas. Para ello, es fundamental que la retroalimentación se ajuste al nivel del estudiante y no entregue ni más ni menos información de la que necesita.
- Es oportuna, ya que permite al alumno trabajar en base a ella y mejorar cuando aún es tiempo de hacerlo.

4. Fomentar el rol activo de los estudiantes:

Uno de los principios fundamentales que guían la evaluación formativa es que los estudiantes son los responsables de su propio aprendizaje.

En este sentido, la clase promueve un ambiente de diálogo abierto, donde no solo sea el profesor quien dé instrucciones o respuestas, sino que también sean los mismos estudiantes quienes comenten lo que se está trabajando.

Las conversaciones entre pares, el trabajo grupal y la participación activa son parte de las estrategias que propiciarán este ambiente.

El profesor	Los estudiantes
<ul style="list-style-type: none"> • Estructura la clase y utiliza estrategias formativas (como Palitos con nombre, por ejemplo) de forma tal que todos los estudiantes participen e intervengan de alguna manera en la clase. • Da tiempo para que los estudiantes puedan pensar y trabajar en base a las preguntas o retroalimentaciones entregadas. 	<ul style="list-style-type: none"> • Hacen y responden preguntas que van direccionando los aprendizajes durante la clase. • Participa activamente de la clase, respondiendo preguntas, planteando dudas o dialogando con sus pares. • Evalúan sus avances en base a los criterios que manejan.



El profesor	Los estudiantes
<ul style="list-style-type: none">• Da la oportunidad a los estudiantes de trabajar y analizar sus errores antes de corregirlos.• Promueve el diálogo entre los estudiantes y entre profesor y estudiantes.	<ul style="list-style-type: none">• Intentan resolver autónomamente sus dudas y saben determinar y comunicar cuándo necesitan ayuda.• Reflexionan sobre su propio aprendizaje y toman decisiones basadas en evidencia.

5. Intencionar la evaluación y retroalimentación entre Pares:

Se ha demostrado que cuando los estudiantes aprenden de otros, desarrollan más habilidades de pensamiento crítico y mejoran sus aprendizajes. Es por ello que estos procesos deben ser intencionados y cuidadosamente planificados por el docente, quien debe enseñar a los estudiantes a trabajar juntos y colaborar en sus tareas, ya sea evaluando el trabajo de otros, retroalimentando al compañero, orientándolo en sus dificultades, clarificando sus errores, entre otras estrategias.

6. Retroalimentar la práctica:

Dentro del ciclo de evaluación formativa, los docentes obtienen evidencia de lo que están comprendiendo los estudiantes, pero también de la efectividad y pertinencia de las estrategias de enseñanza que han implementado.

La evaluación en el proceso de enseñanza aprendizaje

- a) La planificación y la evaluación de la enseñanza y aprendizaje son dos procesos que aprueban juntos porque se retroalimentan permanentemente. Es necesario conocer las características, intereses y necesidades de aprendizajes de los estudiantes. Asimismo conocer las necesidades de aprendizaje de los estudiantes con necesidades educativas especiales. requiere del análisis de diferentes fuentes de información.
- b) Determinar las evidencias que permiten comprobar lo aprendido y los criterios de evaluación. (se debe comprender las competencias a evaluar sus capacidades y niveles de progreso) que se usaran para valorarlas
- c) Diseñar situaciones, secuencia de actividades, estrategias y condiciones considerando oportunidades de representación y oportunidades para mejorar las producciones o actuaciones.
- d) En el diseño de esta secuencia se debe aprovechar la variedad de intereses de los estudiantes, así como, las oportunidades y demandas del contexto Situación Real.

La evaluación durante el desarrollo la enseñanza y aprendizaje

- e) El docente orienta la comprensión de los estudiantes sobre para qué, cómo, cuándo y con qué criterios van a ser evaluados. La evaluación de las competencias requiere que los estudiantes conozcan y comprenderán cuales son los aprendizajes que deben desarrollar. Para qué y cómo serán evaluados.
- f) El docente monitorea, recoge, registra y valora las evidencias de aprendizaje. El docente debe observar permanentemente el desenvolvimiento y producción del estudiante promoviendo la reflexión para identificar sus avances y errores y oportunidades de mejora.
- g) El docente retroalimenta oportunamente el proceso de enseñanza y aprendizajes. La retroalimentación brindada por el docente puede darse de forma individual o grupal, oral y escrita y no debe estar restringida a momentos específicos sino que debe darse en el momento oportuno.
- h) El docente atiende las necesidades de aprendizaje de los estudiantes. La docente diseña o adapta actividades o tareas de aprendizaje diferenciadas y organiza el acompañamiento para atender la diversidad.

15. ORIENTACIONES PARA EL USO DE LOS ESPACIOS EDUCATIVOS.



Orientaciones para los Espacios Educativos:

Los espacios educativos fortalecen las interacciones de la comunidad educativa (estudiantes, docentes, directivos, etc.). Además de garantizar la formación del estudiante, estas se deben ser identificadas en función al rol pedagógico principal que cumple fuera y dentro de la IE. Según los lineamientos que establece la RGS 712 – 2017 MINEDU existen tres tipos de espacios educativos:

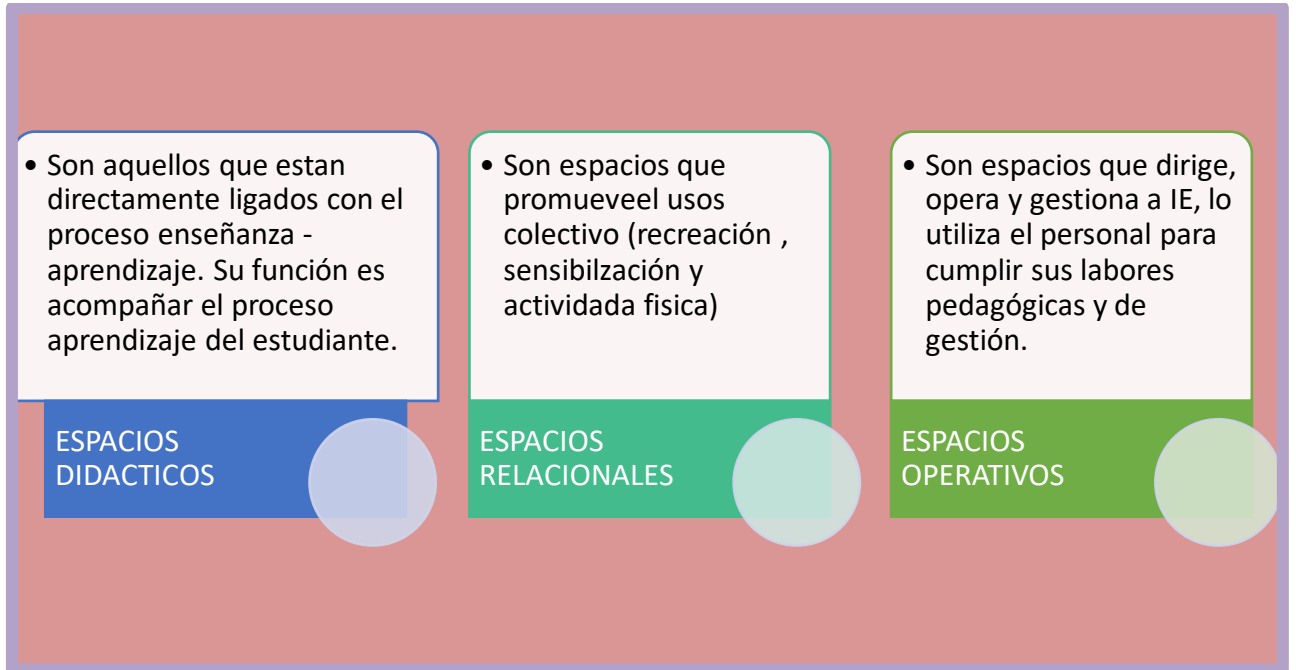

1.- ESPACIOS DIDACTICOS:

Las presentes orientaciones ofrecen criterios que permitirán que los ambientes físicos sean organizados pedagógicamente por la comunidad educativa de modo que se conviertan en herramientas que contribuyan a la mejora de los aprendizajes:

1.1.- Espacios Didácticos de Educación Inicial:

1.1.- Espacios Didáctico de Educación Primaria

1.1.1 Aula de Educación Primaria

- Se desarrollan las sesiones de aprendizaje u otras actividades que el docente considere necesario para el logro de los aprendizajes.
- El docente puede organizar el aula en equipos de trabajo para promover el trabajo cooperativo, sin embargo algunas veces también la distribución del aula responderá a una organización por filas para así fomentar el trabajo autónomo.
- El aula se encuentra organizado por zonas donde se desarrollan las sesiones de aprendizaje, en la que se encuentran el material concreto y audiovisual, la zona de aseo, de limpieza, la del docente y la de comunicación y textos de trabajo.
- En el aula también se desarrollan dramatizaciones, jornadas con padres de familia y sesiones con los acompañantes pedagógicos.

1.1.2 Taller creativo

- Están orientados a temas de ciencia y ambiente y arte, sin embargo al interior se pueden desarrollar sesiones de aprendizaje en diferentes áreas.
- En el taller creativo es un espacio que recibe a estudiantes de los diferentes grados, este espacio debe estar equipado y dividido en zonas para: docente, central flexible, estantes, depósito, insumos y otros.



2.- ESPACIOS OPERATIVOS:

- Los espacios administrativos son espacios operativos que no solo están pensados en servir solo al estudiante, se concibe como una especie de “mundo del adulto” en la que los responsables de la formación de los estudiantes deben sentirse cómodos y atendido para desenvolverse de manera adecuada.
- El espacio del módulo Administrativo brinda confort y bienestar a los directivos con la finalidad de lograr un buen funcionamiento de la IE, estos espacios sirven para recibir a los visitantes, para realizar reuniones con el órgano directivo para gestionar y planificar la IE.
- El módulo para docentes es un espacio que brinda condiciones físicas y ambientales que potencien y motiven la labor del docentes, este espacio se utiliza para evaluar y corregir trabajos, planificar sesiones de clase, prepara materiales, el trabajo colegiado entre otros
- El módulo de acompañamiento y consejería es un espacio de interrelación entre estudiantes y docentes, en este espacio se brinda soporte socioemocional a los directivos, coordinadores docentes y estudiantes, así también se usa como un espacio de coordinación con los docentes tutores para orientar acciones de situaciones de riesgo que puedan afectar al estudiante.

3.- ESPACIOS RELACIONALES:

- Los jardines son espacios naturales que contribuyen al desarrollo de competencias y capacidades para el fortalecimiento de la conciencia ambiental, estos espacios promueven la indagación científica, el consumo responsable, el uso adecuado de los recursos hídricos y el suelo y los aprendizajes cooperativos. En estos espacios se realizan actividades recreativas, sociales y físicas tanto dirigidas como espontáneas.
- Los patios o circulaciones deberá cumplir con los requerimientos de seguridad y contar con elementos que eliminen cualquier riesgo de accidente y se pueden realizar actividades de circulación, recreativas, sociales y físicas.
- El espacio de ingreso y perímetro brinda seguridad en el exterior de la IE, que alberguen controles adecuados para la entrada y la salida, esta se divide en zonas de: encuentro, filtro, perímetro, estacionamiento
- Comedor.

4.- ESPACIO DE SOPORTE

- El quiosco/ cafetería debe expender alimentos que contribuyan al desarrollo de hábitos de vida saludable en los estudiantes, los productos ofrecidos son preferentemente frescos, nutritivos y naturales.
- El tópico debe ser un área de fácil acceso para toda la comunidad educativa y debe estar destinado a la prevención y cuidado de la salud, la atención es para todo aquel que lo necesite.
- En este espacio se albergan los materiales de limpieza y sirve como área de reparaciones del equipamiento de la IIEE.
- Los servicios higiénicos son espacios que deben permitir que los estudiantes y docentes desarrollen el lavado de manos, uso correcto de urinarios e inodoros y aseo personal, además están deben estar separados por sexo.
- Este espacio de Soporte de Recursos Tecnológico está destinado a almacenar y recargar todos los recursos TIC que posee la IE, el personal de esta área debe darle mantenimiento y reparación a todos los equipos.
- El espacio de guardianía es sumamente importante ya que responde a la necesidad de plantear puntos de control para el ingreso y salida con la finalidad de resguardar la seguridad de la comunidad educativa y los recursos educativos.
- Debe haber un espacio para almacenar el implemento deportivos que se utilizarán durante las clases de Educación Física con la finalidad de mantener el orden de la IE y prolongar la vida útil de los materiales.

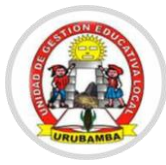

- En la IE “...” los espacios de aprendizaje trasciende los muros del aula y de la misma IE, lo que implica que el desarrollo de aprendizajes se despliega fuera del aula, en ese sentido la comunidad brinda un soporte físico para el progreso de competencias .
- Los espacios educativos utilizados, deben permitir al estudiante y al docente vivir experiencias que fortalezcan sus aprendizajes, además de estimular la curiosidad y la exploración en el estudiante.
- La comunidad educativa debe garantizar la habitabilidad del local educativo, es decir conservar limpio los espacios educativos y mantener en correcto estado los materiales, equipos e infraestructura en general, esto como una responsabilidad conjunta entre quienes lo administren y quienes lo usen.
- Los espacios educativos de la IE “...” deben respetar las diferencias culturales y sociales, entendiendo la diversidad de nuestra comunidad como una oportunidad de aprendizaje.
- Como parte de un espacio educativo sostenible toda la comunidad educativa debe contribuir progresivamente a un entorno saludable y seguro al interior y exterior de la IE, para ello es necesario considerar acciones concretas que protejan al estudiante de impactos en el cambio climático. Así también fomentar la generación de áreas verdes.
- La IE debe generar ecosistemas y áreas verdes como espacios educativos ya que este es positivo para los estudiantes. El contacto con la naturaleza es fundamental para el estudiante porque contribuye significativamente al desarrollo cognitivo, físico, social y emocional desarrollando así competencias en el fortalecimiento de la conciencia ambiental, además promueve la indagación científica, aprendizaje cooperativo y consumo adecuado de los recursos hídricos y suelo.
- La apropiación del sentido de pertenencia con los espacios educativos, significa que la IE debe generar un vínculo afectivo con los lugares y espacios, así los estudiantes fortalecen su identidad como sujeto y como parte de un colectivo en la IE.

5.- Orientaciones para la implementación de la Educación Ambiental y Gestión de Riesgos.

Las orientaciones básicas para implementar una educación ambiental y gestión de riesgos son:

- Aplicar el enfoque ambiental en la educación básica a través de la gestión institucional y pedagógica, la educación en eco eficiencia, en gestión del riesgo y otros que contribuyen a una educación de calidad y una cultura de prevención y responsabilidad ambiental.
- Promover la transversalidad de la educación ambiental, articulada con los proyectos educativos y de desarrollo local, regional y nacional.
- Afianzar la transectorialidad de la educación ambiental en las instituciones educativas.
- Incorporar el enfoque ambiental en todos los instrumentos de gestión educativa como el proyecto educativo institucional (PEI), el proyecto curricular institucional (PCI) y el plan anual de trabajo (PAT).
- Implementar proyectos educativos ambientales integrados, aprovechando los avances científicos y tecnológicos y fomentando el emprendimiento, la crítica, la inventiva e innovación.
- Constituir comités ambientales como forma básica de organización de las instituciones para los fines de la educación ambiental.
- Articular las acciones de educación ambiental de las instituciones educativas, el hogar y la comunidad local.
- Fortalecer las competencias en educación y comunicación ambiental de docentes y promotores con programas y proyectos públicos y privados.

6.- Orientaciones para promover proyectos de innovación pedagógica.

Las buenas prácticas pedagógicas son un conjunto de acciones pedagógicas que se realizan en las instituciones educativas a través de las cuáles se demuestran las competencias de los docentes de acuerdo a los marcos que describen el desempeño profesional esperado. Las



buenas prácticas docentes parten de la identificación de las necesidades y oportunidades de aprendizajes de los estudiantes, reflexionan alrededor de ello y proponen alternativas de mejora que respondan a las necesidades u oportunidades priorizadas.

Las buenas prácticas de directivos y docentes son metodologías, estrategias y actividades pedagógicas pertinentes y efectivas; cuyo punto de partida es la identificación de una necesidad que afecta el aprendizaje del estudiante. Ello con el fin de revertir las situaciones problemáticas mediante la incorporación de nuevos recursos y/o herramientas pedagógicas que cambien la actividad rutinaria y/o cotidiana de la enseñanza, así como de promover la reflexión sobre la práctica docente dentro del aula o de la Institución Educativa.

Las buenas prácticas reflejan iniciativa, creatividad, compromiso, reflexión y trabajo colaborativo de los docentes y directivos preocupados por lograr progresos en los aprendizajes de sus estudiantes.

En el contexto actual de la Carrera Pública Magisterial, promover las buenas prácticas docentes y directivas constituye un medio para profesionalizar la carrera docente y elevar sus estándares. Las buenas prácticas docentes es parte del Marco de Buen Desempeño Docente y Directivo, vale decir, la institución está obligado a promover la implementación de proyectos de buenas prácticas pedagógicas y de gestión. Por lo mismo se establece las siguientes orientaciones:

- Planificar, ejecutar y evaluar proyectos de innovación que incorporen metodologías, estrategias pedagógicas con impacto en los aprendizajes de los estudiantes.
- Promover que la innovación Educativa debe aportar a la mejora de la enseñanza y a la transformación de la cultura escolar. Su sostenibilidad e institucionalización requiere de la evaluación para la mejora continua, la sistematización de experiencia, la gestión del conocimiento y la participación de los miembros de la comunidad educativa.
- Promover que los proyectos de innovación educativa de la IE deben ser originales que buscar hacer más efectivo los procesos pedagógicos con el fin de mejorar los aprendizajes de los estudiantes. El Director de la IE los aprueba con una Resolución Directoral.
- Promover que los proyectos de innovación deben invocar a los estudiantes en el desarrollo de sus competencias. Y se sugiere el desarrollo de los siguientes proyectos por categorías.
- Promover que el proyecto de innovación educativa que promuevan la autogestión de los aprendizajes y la autonomía de los estudiantes consideren las siguientes categorías de proyectos de innovación, las cuáles se ejemplifican con algunas ideas de proyectos:

16. ORIENTACIONES PARA EL DESARROLLO DE LA TUTORÍA Y CONVIVENCIA ESCOLAR.

En cuanto al desarrollo de la tutoría, se recomienda implementar por Resolución Directoral Institucional las siguientes funciones del Comité de Tutoría y Orientación Educativa – TOE:

- Elaborar, ejecutar y evaluar el Plan de Tutoría, Orientación Educativa y Convivencia Escolar en función del diagnóstico de las necesidades e intereses de los estudiantes, de acuerdo con las particularidades de las modalidades, niveles educativos y ciclos de los servicios educativos, teniendo en cuenta los Proyectos Educativo Local y Regional, si los hubiera.
- Participar en la elaboración, actualización, implementación evaluación de los instrumentos de gestión de la institución educativa, garantizando la implementación de la Tutoría y Orientación Educativa, y Convivencia Escolar.
- Asegurar el desarrollo de la tutoría individual y grupal, en espacios seguros y según las necesidades de orientación.
- Desarrollar actividades de orientación a las familias a nivel de institución educativa y de aula.
- Coadyuvar en el desarrollo de acciones de prevención y atención oportuna de los casos de violencia escolar y otras situaciones de vulneración de derechos, considerando las orientaciones y protocolos de atención y seguimiento propuestos por el sector.



GOBIERNO REGIONAL DEL CUSCO
DIRECCION REGIONAL DE EDUCACION CUSCO
UNIDAD DE GESTIÓN EDUCATIVA LOCAL URUBAMBA
INSTITUCIÓN EDUCATIVA N° 50598– WIÑAYNINCHIS CHICHUBAMBA

- Coordinar con el Consejo Educativo Institucional (CONEI), la UGEL u otras instituciones, el desarrollo de actividades formativas, preventivas y promocionales relacionadas con la Tutoría y Orientación Educativa, y Convivencia Escolar.
- Promover durante el año escolar las reuniones de trabajo colegiado y Grupos de Inter aprendizaje de TOE para planificar y evaluar las acciones con los tutores en materia de Tutoría y Orientación Educativa, y Convivencia Escolar.
- Reunirse por lo menos una vez al bimestre con las tutoras o los tutores para evaluar y planificar las acciones de la TOE y los planes tutoriales de aula, con participación de los docentes y auxiliares de educación.
- Difundir y promover el uso de los materiales educativos relacionados a la TOE, la Convivencia Escolar y temas afines.
- Promover, convocar y articular acciones con instituciones públicas y privadas con el fin de consolidar una red de apoyo a la Tutoría y Orientación Educativa, y a la promoción de la Convivencia Escolar, acciones de prevención y atención de la violencia.
- Elaborar, actualizar y evaluar las normas de convivencia, asegurando su incorporación en el Reglamento Interno y su difusión a todos los integrantes de la comunidad educativa.
- Asegurar la afiliación de la institución educativa al SiseVe, la actualización periódica de los datos del responsable y el registro de los casos de violencia escolar.
- Garantizar el ejercicio de la disciplina basada en un enfoque de derechos, sin ningún tipo de castigo físico ni humillante".

ANEXOS:

Esquemas de planificación curricular sugeridos

PLANIFICACIÓN ANUAL XXX GRADO

I DATOS INFORMATIVOS

Institución Educativa	
Forma de Atención Pedagógica y Lingüística	
Escenario Lingüístico	
Grado y sección	
Docente	
Director	

II PROPÓSITOS DE APRENDIZAJE, ORGANIZACIÓN DEL TIEMPO Y DISTRIBUCIÓN DE UNIDADES DIDÁCTICAS EN EL AÑO ESCOLAR

		Nº UNIDADES	U1	U2	U3	U4	U5	U6	U7	U8	U9	U10
--	--	--------------------	-----------	-----------	-----------	-----------	-----------	-----------	-----------	-----------	-----------	------------



GOBIERNO REGIONAL DEL CUSCO
DIRECCION REGIONAL DE EDUCACION CUSCO
UNIDAD DE GESTIÓN EDUCATIVA LOCAL URUBAMBA
INSTITUCIÓN EDUCATIVA N° 50598– WIÑAYNINCHIS CHICHUBAMBA

	13	Escribe diversos tipos de textos en su lengua materna										
Arte y Cultura	14	Aprecia de manera crítica manifestaciones artístico-culturales		X				X				
	15	Crea proyectos desde los lenguajes artísticos				X				X	X	X
Castellano como L2	16	Se comunica oralmente en castellano como segunda lengua.										
	17	Lee diversos tipos de textos escritos en castellano como segunda lengua.										
	18	Escribe diversos tipos de textos en castellano como segunda lengua.										
Matemática	22	Resuelve problemas de cantidad		X		X		X				X
	23	Resuelve problemas de regularidad, equivalencia y cambio		X				X				X
	24	Resuelve problemas de forma, movimiento y localización	X						X	X		
	25	Resuelve problemas de gestión de datos e incertidumbre	X			X						
Ciencia y Tecnología	26	Indaga mediante métodos científicos para construir conocimientos.	X				X		X	X	X	X
	27	Explica el mundo físico basándose en conocimientos sobre los seres vivos, materia y energía, biodiversidad, Tierra y universo.					X		X	X	X	X
	28	Diseña y construye soluciones tecnológicas para resolver problemas de su entorno.					X		X		X	
Educación religiosa	29	Construye su identidad como persona humana, amada por Dios, digna, libre y trascendente, comprendiendo la doctrina de su propia				X		X		X		



Unidad didáctica N° 02
Descubrimos y reconocemos cómo somos y cómo nos sentimos

I DATOS INFORMATIVOS:

IE N°		Grado	
Trimestre:		Total Alumnos	
Forma de atención pedagógica y cultural:		Escenario Lingüístico	
Duración aproximada		Inicio- cierre	DEL: AL:
Profesor		Director	

II PROPÓSITOS Y EVIDENCIAS DE APRENDIZAJE

Competencias y capacidades	Desempeños (criterios de evaluación) 1º Grado	¿Qué nos dará evidencia de aprendizaje?	Instrumentos de evaluación

Enfoques transversales	Acciones o actitudes observables
	▪
	▪-
	▪

III.- SITUACIÓN SIGNIFICATIVA

CONTEXTO	
RETO	
PRODUCTO	

IV.- SECUENCIA DE SESIONES DE APRENDIZAJE

Sesión 1: Interactuamos y descubrimos qué aprenderemos en esta unidad	
Sesión 45: Participamos en una asamblea para evaluar y reflexionar sobre nuestros logros en la presente unidad	

PLANIFICADOR SEMANAL/MENSUAL

BLOQUES	LUNES 11	MARTES 12	MIÉRCOLES 13	JUEVES 14	VIERNES 15
I					



GOBIERNO REGIONAL DEL CUSCO
DIRECCION REGIONAL DE EDUCACION CUSCO
UNIDAD DE GESTIÓN EDUCATIVA LOCAL URUBAMBA
INSTITUCIÓN EDUCATIVA N° 50598- WIÑAYNINCHIS CHICHUBAMBA

II					
III					
BLOQUES	LUNES 18	MARTES 19	MIÉRCOLES 20	JUEVES 21	VIERNES 22
I					
II					
III					
BLOQUES	LUNES 23	MARTES 24	MIÉRCOLES 25	JUEVES 26	VIERNES 27
I					
II					
III					
BLOQUES	LUNES 30	MARTES 31	MIÉRCOLES 01	JUEVES 02	VIERNES 03
I					
II					
III					

V.- MATERIALES BÁSICOS Y RECURSOS A UTILIZAR

-
-
-

VI.- REFLEXIONES SOBRE LOS APRENDIZAJES

- ¿Qué avances y dificultades tuvieron los estudiantes?
- ¿Qué aprendizajes debo reforzar en la siguiente unidad?
- ¿Qué actividades, estrategias y materiales funcionaron y cuáles no?



SESIÓN DE APRENDIZAJE

Título:

I DATOS INFORMATIVOS:

IE N°		Grado y sección	
Unidad Didáctica N°		Total Alumnos	
Forma de atención pedagógica y cultural:		Escenario Lingüístico	
Duración		Fecha	
Profesor		Director	

II PROPÓSITOS Y EVIDENCIAS DE APRENDIZAJE

Competencias y capacidades	Desempeños (criterios de evaluación)	¿Qué nos dará evidencia de aprendizaje?	Instrumentos de evaluación
	1º Grado		

Enfoques transversales	Acciones o actitudes observables

PREPARACIÓN DE LA SESIÓN

¿Qué se debe hacer antes de la sesión?	¿Qué recursos o materiales se utilizarán en la sesión?

MOMENTOS DE LA SESIÓN

Inicio	Tiempo aproximado: 15 minutos
En grupo clase	

Desarrollo	Tiempo aproximado: 55 minutos
En grupo clase	

Cierre	Tiempo aproximado: 20 minutos
En grupo clase	

